



แผนพัฒนาท้องถิ่น (พ.ศ.๒๕๖๖ – ๒๕๗๐)

องค์การบริหารส่วนตำบลปากหมาก
อำเภอไชยา จังหวัดสุราษฎร์ธานี

งานวิเคราะห์นโยบายและแผน
องค์การบริหารส่วนตำบลปากหมาก
โทร ๐-๗๗๙๒-๓๑๑๗
www.pakmark.go.th

คำนำ

องค์การบริหารส่วนตำบลปากหมาก มีภารกิจสำคัญในการปฏิบัติงานเพื่อพัฒนาคุณภาพชีวิตของประชาชนภายในตำบล ภายใต้บทบัญญัติของรัฐธรรมนูญแห่งราชอาณาจักรไทย พ.ศ.๒๕๖๐ ประกอบกับระเบียบกระทรวงมหาดไทยว่าด้วยการจัดทำแผนพัฒนาขององค์กรปกครองส่วนท้องถิ่น พ.ศ.๒๕๔๘ แก้ไขเพิ่มเติมถึงฉบับที่ ๓ พ.ศ.๒๕๖๑ ได้กำหนดให้องค์กรปกครองส่วนท้องถิ่นมีอำนาจและหน้าที่ในการจัดทำแผนพัฒนาท้องถิ่นของตนเอง แผนพัฒนาท้องถิ่น หมายถึง แผนพัฒนาขององค์กรปกครองส่วนท้องถิ่น โดยคณะกรรมการพัฒนาท้องถิ่น รับทราบความต้องการ ประเด็น การพัฒนาและประเด็นที่เกี่ยวข้องตลอดจนความช่วยเหลือทางวิชาการ และแนวปฏิบัติที่เหมาะสมกับสภาพพื้นที่ เพื่อนำมากำหนดแนวทางในการจัดทำแผนพัฒนาท้องถิ่น โดยให้นำข้อมูลพื้นฐานในการพัฒนาจากหน่วยต่างๆ และข้อมูลข้อมูลในการจัดทำแผนพัฒนาหมู่บ้านมาประกอบการจัดทำแผนพัฒนาท้องถิ่น

ดังนั้น เพื่อให้การดำเนินงานดังกล่าวเป็นไปตามระเบียบที่เกี่ยวข้อง องค์การบริหารส่วนตำบลปากหมาก จึงได้ดำเนินการจัดทำแผนพัฒนาท้องถิ่น (พ.ศ.๒๕๖๖ - ๒๕๗๐) ขึ้น เพื่อใช้เป็นเครื่องมือในการจัดทำงบประมาณรายจ่ายประจำปี งบประมาณรายจ่ายเพิ่มเติม งบประมาณจากเงินสะสมและงบประมาณเงินอุดหนุน พร้อมทั้งจะนำไปสู่การปฏิบัติ และสามารถใช้ในการประสานแผนพัฒนาท้องถิ่นได้อย่างมีประสิทธิภาพและประสิทธิผลตามนโยบายที่คณะผู้บริหารหวังที่จะให้เกิดการพัฒนาท้องถิ่นอย่างยั่งยืน

องค์การบริหารส่วนตำบลปากหมาก หวังเป็นอย่างยิ่งว่า แผนพัฒนาท้องถิ่น (พ.ศ.๒๕๖๖ - ๒๕๗๐) ขององค์การบริหารส่วนตำบลปากหมาก เล่มนี้จะเป็นแนวทางในการพัฒนาตำบลปากหมากให้มีประสิทธิภาพและสามารถตอบสนองความต้องการของประชาชนได้อย่างแท้จริง

องค์การบริหารส่วนตำบลปากหมาก

แผนพัฒนาท้องถิ่น
(พ.ศ. ๒๕๖๖ - ๒๕๗๐)
องค์การบริหารส่วนตำบลปากหมาก อำเภอไชยา จังหวัดสุราษฎร์ธานี

ส่วนที่ ๑
สภาพทั่วไปและข้อมูลพื้นฐาน

๑. ด้านกายภาพ

๑.๑ ที่ตั้งของหมู่บ้าน/ชุมชน/ตำบล

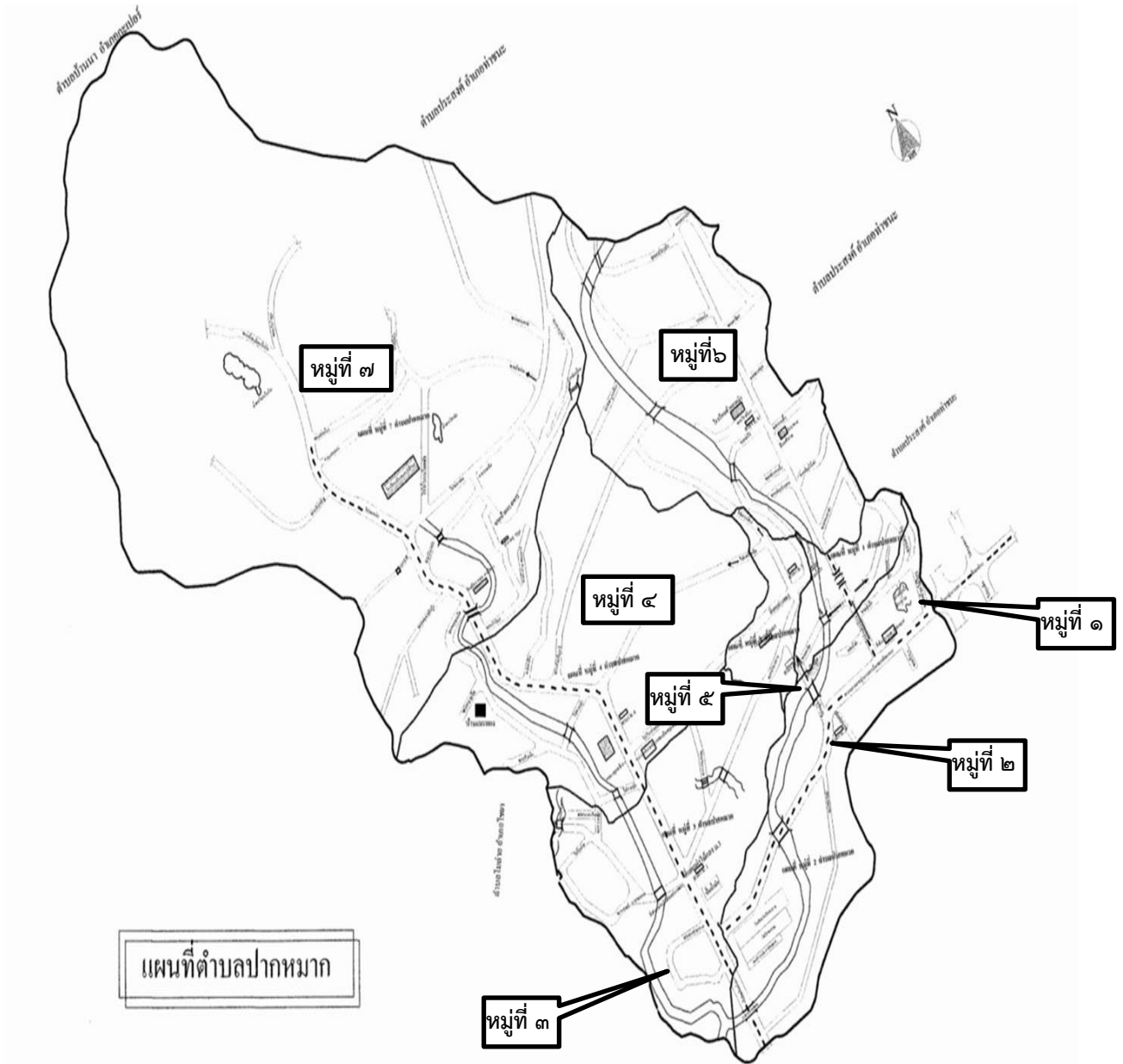

๑.๑.๑ ประวัติความเป็นมา

ตำบลปากหมากแต่เดิมตั้งอยู่ในพื้นที่ป่าดงดิบ มีต้นไม้ใหญ่และสัตว์ป่ามาก ประกอบกับมีลำคลองไหลผ่านจึงเป็นเส้นทางสัญจรหลักของผู้เดินทางที่เข้ามาหาของป่า อาทิ หวาย งาช้าง รวมทั้งสัตว์ป่าต่างๆ และลำเลียงไปขายยังตลาดไชยา ตลาดหนองหวาย (อ.ท่าชนะ) และตลาดบ้านดอน (อ.เมืองสุราษฎร์ธานี) ซึ่งการเดินทางใช้เรือหรือแพเป็นยานพาหนะหลัก โดยล่องขึ้นมาตามคลองไชยา จากเมืองไชยาขึ้นสู่ตำบลปากหมาก ต่อมามีคนมุสลิม (สามี - ภรรยา) คู่หนึ่งย้ายถิ่นฐานมาจากบ้าน ห้วยพุน (ต.ตะกรบ อ.ไชยา) เข้ามาหาของป่าขายและได้สร้างบ้านอยู่บริเวณปากคลอง ซึ่งชาวบ้านละแวกดังกล่าวเรียกว่าคนทั้งคู่ว่า ป๊ะ - ม๊ะ (พ่อ - แม่) เมื่อมีผู้มาหาของป่าก็จะแวะพักและเยี่ยมเยียนป๊ะกับม๊ะ ต่อมาเมื่อมีผู้เดินทางขึ้นมาตำบลปากหมาก คนทั่วไปก็จะทักถามว่าไปไหน ผู้เดินทางก็จะตอบว่าไป “บ้านป๊ะม๊ะ” นานวันเข้าเสียงเรียก “บ้านป๊ะม๊ะ” ก็เพี้ยนเสียงเป็น “บ้านปากหมาก” จนกระทั่งมีการก่อตั้งหมู่บ้านขึ้นในบริเวณปากคลอง ก็ตั้งชื่อว่า “บ้านปากหมาก” และกลายเป็นชื่อของตำบลไปด้วยเช่นกัน เนื่องจากบ้านปากหมากเป็นชุมชนดั้งเดิมของตำบล

๑.๒.๑. ลักษณะที่ตั้งองค์การบริหารส่วนตำบลปากหมากจัดตั้งตามประกาศกระทรวงมหาดไทย เรื่อง จัดตั้งองค์การบริหารส่วนตำบล ลงวันที่ ๑๖ ธันวาคม ๒๕๓๙ และได้ประกาศในราชกิจจานุเบกษา เล่มที่ ๑๑๓ ตอนพิเศษ ๕๒ ง หน้า๓๐๑ ลงวันที่ ๒๕ ธันวาคม ๒๕๓๙ โดยมีผลใช้บังคับตั้งแต่วันที่ ๒๓ กุมภาพันธ์ ๒๕๔๐ ตั้งอยู่เลขที่ ๙๙ หมู่ที่ ๒ ตำบลปากหมาก อำเภอไชยา จังหวัด สุราษฎร์ธานี ที่ทำการองค์การบริหารส่วนตำบลตั้งห่างจากที่ว่าการอำเภอไชยาไปทางทิศตะวันตก ประมาณ ๒๓ กิโลเมตร และห่างจากตัวจังหวัดสุราษฎร์ธานีประมาณ ๖๖ กิโลเมตร

๑.๒.๓. ขนาดพื้นที่มีเนื้อที่โดยประมาณ ๔๗๔.๖๓ ตารางกิโลเมตร คิดเป็นร้อยละ ๔๗.๒๔ ของพื้นที่อำเภอไชยา (อำเภอไชยามีขนาดพื้นที่ประมาณ ๑,๐๐๔.๖๓๔ ตารางกิโลเมตร) หรือประมาณร้อยละ ๓.๔๖ ของพื้นที่จังหวัดสุราษฎร์ธานี (จังหวัดสุราษฎร์ธานีมีขนาดพื้นที่ประมาณ ๑๓,๗๒๕ ตารางกิโลเมตร)

๑.๒.๔. อาณาเขตองค์การบริหารส่วนตำบลปากหมากมีอาณาเขตติดต่อกับองค์กรปกครองส่วนท้องถิ่นต่างๆ ดังนี้

ทิศเหนือ	ติดต่อกับ องค์การบริหารส่วนตำบลประสงค์ อำเภอท่าชนะ จังหวัดสุราษฎร์ธานี
ทิศใต้	ติดต่อกับองค์การบริหารส่วนตำบลปากฉลุย อำเภอท่าฉาง จังหวัดสุราษฎร์ธานี
ทิศตะวันออก	ติดต่อกับองค์การบริหารส่วนตำบลโมถ่าย อำเภอไชยา จังหวัดสุราษฎร์ธานี
ทิศตะวันตก	ติดต่อกับองค์การบริหารส่วนตำบลบ้านนา อำเภอกะเปอร์ จังหวัดระนอง

๑.๒ ลักษณะภูมิประเทศ

สภาพพื้นที่สามารถแบ่งได้เป็น ๒ ลักษณะ คือ ด้านทิศตะวันออก ลักษณะพื้นที่เป็นที่ราบเชิงเขาเหมาะแก่การปลูกพืชยืนต้น เช่น ยางพารา ปาล์มน้ำมัน ซึ่งเป็นพืชเศรษฐกิจของภาคใต้ ส่วนทิศตะวันตกมีลักษณะพื้นที่เป็นภูเขาสลับซับซ้อน

ตำบลปากหมากแบ่งเขตการปกครองออกเป็นหมู่บ้านตามพระราชบัญญัติปกครองท้องถิ่น พ.ศ. ๒๕๕๗ ออกเป็น ๗ หมู่บ้าน คือ

- หมู่ที่ ๑ บ้านลุ่มแร่
- หมู่ที่ ๒ บ้านปากหมาก
- หมู่ที่ ๓ บ้านท่าไม้แดง
- หมู่ที่ ๔ บ้านพรุยายซี
- หมู่ที่ ๕ บ้านอ่างทอง

หมู่ที่ ๖ บ้านห้วยตาหมิง

หมู่ที่ ๗ บ้านเขาหลัก

๑.๓ ลักษณะภูมิอากาศ

องค์การบริหารส่วนตำบลปากหมาก มีลักษณะ ๒ ฤดู ฤดูฝน เริ่มต้นประมาณกลางเดือนกันยายนถึงประมาณกลางเดือนธันวาคม ฤดูร้อน เริ่มต้นประมาณกลางเดือนมีนาคมถึงเดือนพฤษภาคม อุณหภูมิ โดยเฉลี่ยอุณหภูมิตลอดทั้งปี ๒๗.๐ องศาเซลเซียส

๑.๔ ลักษณะของดิน

สภาพดินส่วนใหญ่เป็นดินร่วนปนทราย ดินร่วน ดินแดง ดินทรายร่วน หรือดินร่วนเหนียวปนทรายเหมาะสำหรับการทำการเกษตร

๑.๕ ลักษณะของแหล่งน้ำ

มีบึง หนองน้ำสาธารณะจากแหล่งน้ำอุทยานแห่งชาติแก่งกรุง ประกอบด้วย คลองยัน คลองท่าไม้แดง คลองปากหมาก คลองหมาก คลองท่าหนด

๑.๖ ลักษณะของไม้และป่าไม้

บริเวณหมู่ที่ ๗ ตอนบนเป็นป่าอนุรักษ์ของอุทยานแห่งชาติแก่งกรุงมีพันธุ์ไม้อุดมสมบูรณ์

๒. ด้านการเมือง/การปกครอง

๒.๑ เขตการปกครอง

ตำบลปากหมากแบ่งเขตการปกครองออกเป็นหมู่บ้านตามพระราชบัญญัติปกครองท้องถิ่น พ.ศ. ๒๕๕๗ ออกเป็น ๗ หมู่บ้าน คือ

หมู่ที่ ๑ บ้านลุ่มแร่

หมู่ที่ ๒ บ้านปากหมาก

หมู่ที่ ๓ บ้านท่าไม้แดง

หมู่ที่ ๔ บ้านพรุยายซี

หมู่ที่ ๕ บ้านอ่างทอง

หมู่ที่ ๖ บ้านห้วยตาหมิง

หมู่ที่ ๗ บ้านเขาหลัก

ซึ่งอยู่ในเขตองค์การบริหารส่วนตำบลปากหมากเต็มทั้ง ๗ หมู่บ้าน

๒.๒ การเลือกตั้ง

องค์การบริหารส่วนตำบลปากหมาก เป็นองค์กรปกครองส่วนท้องถิ่น มีฐานะเป็นนิติบุคคล และมีโครงสร้างขององค์การบริหารส่วนตำบล ประกอบด้วย ๒ ฝ่าย คือ

๑. ฝ่ายนิติบัญญัติ มีสมาชิกสภาองค์การบริหารส่วนตำบลปากหมากที่มาจากการเลือกตั้งหมู่บ้านละ ๑ คน ตำบลปากหมากมี ๗ หมู่บ้าน มีสมาชิกองค์การบริหารส่วนตำบลจำนวน ๗ คน

๒. ฝ่ายบริหาร มีคณะผู้บริหารองค์การบริหารส่วนตำบลปากหมาก จำนวน ๓ คน ได้แก่ นายกองค์การบริหารส่วนตำบลและรองนายกองค์การบริหารส่วนตำบลอีก ๒ คน ทำหน้าที่บริหารงานในองค์การบริหารส่วนตำบลให้เป็นไปตามมติ ข้อบังคับ ทั้งนี้มีเลขานุการนายกองค์การบริหารส่วนตำบลเป็นผู้ช่วยอีก ๑ คน

โครงสร้าง อัตรากำลังและอำนาจหน้าที่ในการบริหารงาน

การแบ่งส่วนราชการขององค์การบริหารส่วนตำบลปากหมาก ประกาศกระทรวงมหาดไทย เรื่อง กำหนดกองหรือส่วนราชการขององค์การบริหารส่วนตำบล พ.ศ. ๒๕๔๕ แบ่งส่วนราชการเป็น ๑ สำนัก และ ๓ ส่วนราชการ โดยมีปลัดองค์การบริหารส่วนตำบลปากหมากเป็นผู้บังคับบัญชา และรองปลัดองค์การบริหารส่วนตำบลเป็นผู้ช่วย รายละเอียดดังนี้

* *สำนักปลัดองค์การบริหารส่วนตำบล* มีหัวหน้าสำนักปลัด เป็นผู้บังคับบัญชาชั้นต้น รับผิดชอบงานในส่วนราชการทั่วไปขององค์การบริหารส่วนตำบลและราชการที่มีได้กำหนดให้เป็นหน้าที่ของส่วนราชการใดในองค์การบริหารส่วนตำบลโดยเฉพาะ รวมทั้งกำกับและเร่งรัดการปฏิบัติราชการของส่วนราชการในองค์การบริหารส่วนตำบลให้เป็นไปตามนโยบาย แนวทางและแผนการปฏิบัติราชการขององค์การบริหารส่วนตำบล

* *กองคลัง* มีผู้อำนวยการกองคลัง เป็นผู้บังคับบัญชาชั้นต้นรับผิดชอบงานในส่วนการจ่าย การรับ การนำส่งเงิน การเก็บรักษาเงินและเอกสารทางการเงิน การตรวจสอบใบสำคัญ ฎีกาเกี่ยวกับเงินเดือน ค่าจ้าง ค่าตอบแทน เงินบำเหน็จบำนาญและเงินอื่นๆ งานเกี่ยวกับการจัดทำงบประมาณ ฐานะทางการเงิน การจัดสรรเงินต่างๆ การจัดบัญชีทุกประเภท ทะเบียนคุมเงินรายได้และรายจ่าย การควบคุมการเบิกจ่าย งานทำงบทดลอง ประจำเดือน ประจำปี งานเกี่ยวกับพัสดุขององค์การบริหารส่วนตำบล และงานอื่นๆ ที่เกี่ยวข้องและที่ได้รับมอบหมาย

* *กองช่าง* มีหัวหน้าผู้อำนวยการกองช่าง เป็นผู้บังคับบัญชาชั้นต้น รับผิดชอบงานในส่วนที่เกี่ยวกับการสำรวจ ออกแบบ การจัดทำข้อมูลทางด้านวิศวกรรม การจัดเก็บและทดสอบคุณภาพวัสดุ งานออกแบบและเขียนแบบ การตรวจสอบ การก่อสร้าง งานควบคุมอาคารตามระเบียบกฎหมาย งานแผนการปฏิบัติงานก่อสร้างและซ่อมบำรุง งานแผนงานด้านวิศวกรรมเครื่องจักรกล การรวบรวมประวัติติดตามควบคุมการปฏิบัติงานเครื่องจักรกล การควบคุม การบำรุงรักษาเครื่องจักรกลและยานพาหนะ งานเกี่ยวกับแผนงาน ควบคุม เก็บรักษา การเบิกจ่ายวัสดุอุปกรณ์ อะไหล่ น้ำมันเชื้อเพลิงและงานอื่นๆ ที่เกี่ยวข้องและที่ได้รับมอบหมาย

* *กองการศึกษา ศาสนาและวัฒนธรรม* ผู้อำนวยการกองการศึกษา ศาสนาและวัฒนธรรม เป็นผู้บังคับบัญชาชั้นต้น รับผิดชอบงานในส่วนที่เกี่ยวข้องกับการศึกษา การกีฬาและนันทนาการ ศาสนาและวัฒนธรรม มีอัตรากำลังพนักงานส่วนตำบล ๒ อัตรา และพนักงานจ้าง ๕ อัตรา ทั้งนี้ มีอัตรากำลังครูผู้ดูแลเด็ก ๘ อัตรา และผู้ช่วยครูผู้ดูแลเด็ก ๖ อัตรา ซึ่งปฏิบัติงาน ณ ศูนย์พัฒนาเด็กเล็กขององค์การบริหารส่วนตำบลปากหมาก จำนวน ๔ ศูนย์

๓. ประชากร

ตำบลปากหมากมีจำนวนครัวเรือนทั้งหมด ๕,๓๔๑ ครัวเรือน มีประชากรทั้งสิ้น ๑๑,๒๕๔ คนแบ่งเป็นชาย ๕,๗๕๒ คน หญิง ๕,๕๐๒ คนมีความหนาแน่นโดยเฉลี่ย ๒๑.๘๒ คน/ตารางกิโลเมตร นอกจากนี้ยังมีประชากรแฝง ซึ่งเป็นบุคคลต่างตัวกระจายอยู่ในพื้นที่ตำบลปากหมาก โดยเข้ามารับจ้างเป็นคนงานในสวนยางพารา สวนปาล์ม น้ำมันและร้านค้าในตำบล

ตารางที่ ๑ : ข้อมูลครัวเรือนและประชากรตำบลปากหมาก

หมู่ที่	ชื่อบ้าน	ครัวเรือน (หลัง)	ประชากร			กำนัน/ผู้ใหญ่บ้าน
			ชาย	หญิง	รวม	
๑	บ้านคุ้มแร่	๓๐๗	๓๖๔	๓๒๔	๖๘๘	นายปราโมทย์ เรืองเวช
๒	บ้านปากหมาก	๖๗๗	๖๗๒	๖๗๑	๑,๓๔๓	นายนนทโชติ ช่วยพัฒน
๓	บ้านท่าไม้แดง	๓๗๐	๔๔๒	๔๕๒	๘๙๔	นายณัฐภูมิ คงเลข
๔	บ้านพยุยาศี	๑,๑๗๙	๑,๑๓๘	๑,๑๓๑	๒,๒๖๙	นายจรรยาศักดิ์ มนวรินทร์กุล
๕	บ้านอ่างทอง	๑๘๒	๑๙๑	๑๖๗	๓๕๘	นายประหยัด ไพเราะ
๖	บ้านห้วยตาหมิง	๘๔๒	๘๔๗	๘๔๔	๑,๖๙๑	นางอุบล มีเดช
๗	บ้านเขาหลัก	๑,๗๘๔	๒,๐๙๘	๑,๙๑๓	๔,๐๑๑	นายสงวน คงเพชร
รวม		๕,๓๔๑	๕,๗๕๒	๕,๕๐๒	๑๑,๒๕๔	

ที่มา : สำนักงานทะเบียนราษฎร อำเภอไชยา (๒๒ พ.ค. ๒๕๖๒)

ตารางที่ ๒ : ข้อมูลประชากรจำแนกตามกลุ่มอายุ

กลุ่มอายุ (ปี)	ประชากร		
	ชาย	หญิง	รวม
๐ - ๑	๗๓	๗๐	๑๔๓
๒ - ๕	๔๔๕	๓๘๘	๘๑๓
๖ - ๑๒	๖๔๔	๖๑๖	๑,๒๖๐
๑๓ - ๑๕	๒๕๓	๒๔๙	๕๐๒
๑๖ - ๑๘	๓๐๒	๒๔๑	๕๔๓
๑๙ - ๒๒	๓๘๕	๓๘๑	๗๖๖
๒๓ - ๕๙	๓,๑๑๘	๒,๙๖๔	๖,๐๘๒
๖๐ - ๖๙	๒๙๙	๒๙๑	๖๒๐
๗๐ - ๗๙	๑๕๔	๑๗๓	๓๒๗
๘๐ - ๘๙	๖๖	๘๐	๑๔๖
๙๐ ขึ้นไป	๑๓	๑๗	๓๐
รวม	๕,๗๕๒	๕,๕๐๒	๑๑,๒๕๔

ที่มา : สำนักงานทะเบียนราษฎร อำเภอไชยา (๒๒ พ.ค. ๒๕๖๒)

๔. สภาพทางสังคม

๔.๑ การศึกษา

ในพื้นที่องค์การบริหารส่วนตำบลปากหมาก มีสถานศึกษาประเภทต่างๆ ดังนี้

๔.๑.๑ ศูนย์พัฒนาเด็กเล็ก จำนวน ๔ ศูนย์ ซึ่งอยู่ในความรับผิดชอบขององค์การบริหารส่วนตำบลปากหมากโดยจัดการศึกษาในระดับปฐมวัย เปิดรับนักเรียนตั้งแต่อายุ ๒.๕ ขวบขึ้นไป รายละเอียดดังตารางต่อไปนี้

ตารางที่ ๓ : ศูนย์พัฒนาเด็กเล็กที่อยู่ในความรับผิดชอบขององค์การบริหารส่วนตำบลปากหมาก

ที่	ศูนย์พัฒนาเด็กเล็ก	ที่ตั้ง (หมู่ที่)	จำนวนนักเรียน	จำนวนผู้สอน	
				พนักงานส่วนตำบล	พนักงานจ้างตามภารกิจ
				ครูดูแลเด็ก	ผู้ดูแลเด็ก
๑	วัดวิโรจนาราม	๒	๓๑	๑	๑
๒	พรุยายซี	๔	๙๒	๔	๒
๓	ห้วยตาหมิง	๖	๒๘	๑	๑
๔	คลองไม้แดง	๗	๓๗	๒	๒
รวม			๑๘๘	๘	๖

ที่มา : กองการศึกษา ศาสนาและวัฒนธรรม อบต.ปากหมาก (พ.ค. ๒๕๖๔)

๔.๑.๒ โรงเรียนประถมศึกษาในสังกัดของสำนักงานคณะกรรมการการศึกษาขั้นพื้นฐาน จำนวน ๕ โรงเรียนรายละเอียดดังตารางต่อไปนี้

ตารางที่ ๔ : โรงเรียนประถมศึกษาในพื้นที่ตำบลปากหมาก

ที่	โรงเรียน	ที่ตั้ง (หมู่ที่)	จำนวนนักเรียน			
			อนุบาลถึงประถมศึกษา	ประถมศึกษา	มัธยมศึกษา	รวม
๑	บ้านนา	๑	๒๓	๔๔	-	๖๗
๒	วัดวิโรจนาราม	๒	๔๘	๑๐๖	๓๘	๑๙๒
๓	พรุยายซี	๔	๘๑	๒๐๘	๑๑๒	๔๐๑
๔	ห้วยตาหมิง	๖	๔๗	๙๘	๕๘	๒๐๓
๕	คลองไม้แดง	๗	๘๖	๒๖๔	๑๔๓	๔๙๐
รวม			๒๓๕	๗๒๐	๓๑๕	๑,๒๗๐

หมายเหตุ * คือ อยู่ระหว่างการสำรวจ

ที่มา : กองการศึกษา ศาสนาและวัฒนธรรม อบต.ปากหมาก (พ.ค. ๒๕๖๔)

๔.๑.๓ .โรงเรียนประถมศึกษาในสังกัดของสำนักงานตำรวจแห่งชาติ จำนวน ๑ โรงเรียน คือ โรงเรียนตำรวจตระเวนชายแดนบ้านยางโพรง ตั้งอยู่ที่บ้านเขาหลัก หมู่ที่ ๗ เปิดสอนในระดับอนุบาล ๑ ถึง ประถมศึกษาปีที่ ๖ มีจำนวนนักเรียนทั้งสิ้น * คน

๔.๒ สาธารณสุข

ในเขตองค์การบริหารส่วนตำบลปากหมากมีบริการทางการแพทย์และสาธารณสุขทั้งภาครัฐและเอกชน ดังนี้

๔.๒.๑. โรงพยาบาลส่งเสริมสุขภาพตำบล จำนวน ๒ แห่ง คือ (๑)โรงพยาบาลส่งเสริมสุขภาพตำบลปากหมาก ตั้งอยู่ที่บ้านปากหมาก หมู่ที่ ๒ รับผิดชอบพื้นที่ หมู่ที่ ๑, ๒, ๓, ๖ (๒) โรงพยาบาลส่งเสริมสุขภาพบ้านยางโพรง รับผิดชอบพื้นที่ หมู่ที่ ๔, ๗

๔.๒.๒. ศูนย์สาธารณสุขมูลฐาน จำนวน ๗ แห่ง

ตารางที่ ๕ : ศูนย์สาธารณสุขมูลฐานในตำบลปากหมาก

หมู่ที่	ชื่อบ้าน	จำนวน อสม.	ประธาน อสม.	หมายเหตุ
๑	บ้านลุ่มแร้	๑๒	นางยุวดี บัวรอด	
๒	บ้านปากหมาก	๒๙	นางชนิดา ไมอินทร์	
๓	บ้านท่าไม้แดง	๒๔	นางปิยนันท์ ช่วยพัฒน์	
๔	บ้านพรุยายซี	๓๖	นายโกวิท หิตนิม	
๕	บ้านอ่างทอง	๘	นายสรสิทธิ์ สังข์ปาน	
๖	บ้านห้วยตาหมิง	๓๓	นางวราพร เอี่ยมสะอาด	
๗	บ้านเขาหลัก	๕๔	นายอัษฎาภูธ จันทรเพ็ง	
รวม		๑๙๖		

ที่มา : โรงพยาบาลส่งเสริมสุขภาพชุมชนปากหมาก (พ.ศ. ๒๕๖๒)

* ศูนย์กู้ชีพขององค์การบริหารส่วนตำบลปากหมาก ตั้งอยู่ที่ หมู่ที่ ๔ ตำบลปากหมาก มีหน้าที่ปฏิบัติงานด้านการแพทย์ฉุกเฉิน มีรถกู้ชีพ จำนวน ๑ คัน พร้อมคนขับประจำการที่ศูนย์ตลอด ๒๔ ชั่วโมง มีสมาชิกที่ผ่านการฝึกอบรมหลักสูตรอาสาสมัครกู้ชีพ จำนวน ๔๙ คน หมายเลขโทรศัพท์ที่ติดต่อ คือ (สายด่วน) ๑๖๖๙ ให้บริการครอบคลุมพื้นที่ทั้งตำบลปากหมากและตำบลใกล้เคียง

๔.๒.๓ กองทุนหลักประกันสุขภาพองค์การบริหารส่วนตำบลปากหมาก ตั้งอยู่ที่ทำการองค์การบริหารส่วนตำบลปากหมาก วัตถุประสงค์การดำเนินงานของกองทุน คือ เสริมสร้างสุขภาพ การป้องกันโรค การฟื้นฟูสมรรถภาพ และการรักษาพยาบาลระดับปฐมภูมิที่จำเป็นต่อสุขภาพและการดำรงชีวิตของกลุ่มเป้าหมาย คือ กลุ่มแม่และเด็ก กลุ่มผู้สูงอายุ กลุ่มผู้ประกอบอาชีพที่มีความเสี่ยงและกลุ่มผู้ป่วยโรคเรื้อรังที่อยู่ในพื้นที่ขององค์การบริหารส่วนตำบลปากหมาก งบประมาณที่ใช้ในการบริหารงานของกองทุนฯ ได้รับการจัดสรรงบประมาณจากกองทุนหลักประกันสุขภาพแห่งชาติ ในอัตรา ๔๐ บาทต่อประชากร ๑ คน ทั้งนี้ ในแต่ละปีองค์การบริหารส่วนตำบลปากหมากได้ตั้งงบประมาณเพื่อสมทบในอัตราร้อยละ ๕๐ ของงบประมาณได้รับการจัดสรรจากกองทุนหลักประกันสุขภาพแห่งชาติ

๔.๓ อาชญากรรม

ปัญหาอาชญากรรมในเขตองค์การบริหารส่วนตำบลปากหมาก มีน้อย เพราะองค์การบริหารส่วนตำบลปากหมาก เป็นชุมชนที่อยู่กันอย่างพี่น้อง มีการพึ่งพาอาศัยกัน

๔.๔ ยาเสพติด

องค์การบริหารส่วนตำบลปากหมากเป็นทางผ่านของหลายตำบล สุ่มเสี่ยงในการผ่านยาเสพติด มีการค้ายาเสพติดที่ทางราชการสามารถจับได้เป็นลักษณะรายย่อยจำนวนยาเสพติดจำนวนไม่มาก

๔.๕ การสังคมสงเคราะห์

ผู้สูงอายุองค์การบริหารส่วนตำบลปากหมากมีผู้สูงอายุที่ได้รับเงินสงเคราะห์เบี้ยยังชีพจากงบประมาณหมวดเงินอุดหนุนเฉพาะกิจ ตามโครงการสร้างหลักประกันด้านรายได้แก่ผู้สูงอายุ ซึ่งเป็นงบประมาณถ่ายโอนของรัฐบาล ประจำปีงบประมาณ พ.ศ. ๒๕๖๔ รายละเอียดดังตารางต่อไปนี้

ตารางที่ ๖ : จำนวนผู้สูงอายุที่มีชื่ออยู่ในทะเบียนบ้านเขตตำบลปากหมาก

หมู่ที่	ชื่อบ้าน	ผู้สูงอายุที่ขึ้นทะเบียน					ผู้สูงอายุที่ไม่ได้ขึ้นทะเบียน
		ได้รับเบี้ยยังชีพ ปี ๒๕๖๕					
		๖๐ - ๖๙ ปี (๖๐๐ บาท)	๗๐ - ๗๙ ปี (๗๐๐ บาท)	๘๐ - ๘๙ ปี (๘๐๐ บาท)	๙๐ ปีขึ้นไป (๑,๐๐๐ บาท)	รวม	
๑	บ้านคุ้มแร่	๒๙	๒๙	๕	๑	๖๔	*
๒	บ้านปากหมาก	๕๔	๖๑	๒๕	๖	๑๔๖	*
๓	บ้านท่าไม้แดง	๓๖	๒๑	๑๗	๑	๗๕	*
๔	บ้านพรุยายชี	๘๗	๖๑	๒๙	๗	๑๘๔	*
๕	บ้านอ่างทอง	๑๓	๖	๕	-	๒๔	*
๖	บ้านห้วยตาหมิง	๙๑	๔๔	๑๗	๓	๑๕๕	*
๗	บ้านเขาหลัก	๑๘๑	๘๐	๒๒	๔	๒๘๗	*
รวม		๔๙๒	๓๐๒	๑๒๐	๒๒	๙๓๖	*

หมายเหตุ * คือ อยู่ระหว่างการสำรวจ

ที่มา : งานพัฒนาชุมชน สำนักงานปลัด อบต.ปากหมาก (พ.ค. ๒๕๖๔)

๔.๕.๑ ผู้พิการองค์การบริหารส่วนตำบลปากหมากมีผู้พิการที่ได้รับเงินสงเคราะห์เบี้ยยังชีพจากงบประมาณหมวดเงินอุดหนุนเฉพาะกิจ ตามโครงการสร้างหลักประกันด้านรายได้แก่ผู้พิการ ซึ่งเป็นงบประมาณถ่ายโอนของรัฐบาล ประจำปีงบประมาณ พ.ศ. ๒๕๕๘ รายละเอียดดังตารางต่อไปนี้

ตารางที่ ๗ : จำนวนผู้พิการที่มีชื่อในทะเบียนบ้านในเขตตำบลปากหมาก

หมู่ที่	ชื่อบ้าน	ผู้พิการที่ขึ้นทะเบียน		รวม	ผู้พิการที่ไม่ได้ขึ้นทะเบียน
		ได้รับเบี้ยยังชีพ ปี ๒๕๖๔	เริ่มได้รับเบี้ยยังชีพ ปี ๒๕๖๕		
๑	บ้านคุ้มแร่	๑๑	๑	๑๑	*
๒	บ้านปากหมาก	๒๓	-	๒๓	*
๓	บ้านท่าไม้แดง	๒๔	-	๒๔	*
๔	บ้านพรุยายชี	๒๕	๑	๒๖	*
๕	บ้านอ่างทอง	๔	๑	๕	*
๖	บ้านห้วยตาหมิง	๑๗	๑	๑๗	*
๗	บ้านเขาหลัก	๓๗	๑	๓๘	*
รวม		๑๒๑	๕	๑๒๖	*

ที่มา : งานพัฒนาชุมชน สำนักงานปลัด อบต.ปากหมาก (พ.ค. ๒๕๖๔)

* ผู้ป่วยเอดส์ องค์การบริหารส่วนตำบลปากหมากมีผู้ป่วยเอดส์ที่แจ้งความประสงค์ขอรับเงินสงเคราะห์เบี้ยยังชีพใน ปีงบประมาณ พ.ศ. ๒๕๖๔ จำนวน ๘ คน ซึ่งจ่ายจากงบประมาณหมวดเงินอุดหนุนทั่วไป

๕. ระบบบริการพื้นฐาน

๕.๑ การคมนาคมขนส่ง

องค์การบริหารส่วนตำบลปากหมาก มีถนนสายหลักและถนนสายรองที่อยู่ในความรับผิดชอบหลายสาย ซึ่งเป็นภารกิจขององค์การบริหารส่วนตำบลปากหมากที่จะต้องก่อสร้าง ปรับปรุง ซ่อมแซมผิวจราจรให้อยู่ในสภาพดีอยู่เสมอ เพื่อความสะดวกในการสัญจรไปมาของประชาชน

ตารางที่ ๑๐ : ถนนที่อยู่ในความรับผิดชอบขององค์การบริหารส่วนตำบลปากหมาก

ที่	ชื่อเส้นทาง	หมู่ที่	ระยะทาง รวม (ก.ม.)	ประเภทผิวจราจร				ความ กว้าง (ม.)
				ลาด ยาง (กม.)	คสล. (ก.ม.)	ลูกรัง (ก.ม.)	ทางล้าลอ (ก.ม.)	
๑	สายซอยกลุ่มแร่ - ถนนสายกลาง	๑	๑	-	๐.๕๙๒	๐.๔๐๘	-	๔
๒	สายสายบ้านลุ่มแร่	๑	๐.๕๐	-	๐.๕๐	-	-	๓
๓	สายซอยตาดาว	๑	๑	-	-	๑	-	๔
๔	สายซอยตาต้า - ตาเต็ก	๑	๓.๕๐	-	-	๓.๕๐	-	๔
๕	สายบ้านห้วยไม้ไทร - พลาแดง	๒	๑๒	-	-	๑๒	-	๓
๖	สายหนองดี - ปากแพรก	๒	๒.๘	-	-	๒.๘	-	๔
๗	สายซอยตาเต็ก - ห้วยไม้ไทร	๒	๔	-	-	๔	-	๔.๕๐
๘	สายกลาง - เขาตีนเป็ด	๒-๕	๘.๕๐	-	-	๘.๕๐	-	๔
๙	สายซอยไสดง	๒	๑.๕๐	-	-	๑.๕๐	-	๓
๑๐	สายซอยบ้านนางประมุล ศักดิ์แก้ว	๒	๐.๒๐	-	-	๐.๒๐	-	๒.๘๐
๑๑	สายซอย ก.ร.ป. เก่า	๒	๑	-	-	๑	-	๓
๑๒	สายซอยหนองลาภา	๒	๐.๘๐	-	-	๐.๘๐	-	๓
๑๓	สายซอยหนองดุน	๒	๑.๒๐	-	๐.๒๕	๐.๙๕	-	๓
๑๔	สายซอยบ้านล่าง - ในสวน	๒	๑.๕๐	-	-	๑.๕๐	-	๓
๑๕	สายซอยโรงสี	๒	๐.๒๐	-	๐.๒๐	-	-	๒
๑๖	สายซอยปากโอ	๒	๐.๕๐	-	๐.๒๐	๐.๓๐	-	๓
๑๗	สายซอยหัวหูด- ห้วยไม้ไทร	๒	๑.๕๐	-	-	๑.๕๐	-	๓
๑๘	สายซอยหนองเหมา	๒	๑.๒๐	-	-	๑.๒๐	-	๓
๑๙	สายซอยนาล่าง	๒	๑.๒๐	-	-	๑.๒๐	-	๓
๒๐	สายซอยนอกทุ่ง	๒	๐.๓๐	-	๐.๑๕	๐.๑๕	-	๓
๒๑	สายสามหอม- หน้าสถานีอนามัยปากหมาก	๓	๑.๕๐	-	๐.๓๐	๑.๒๐	-	๔
๒๒	สายสี่แยกบ้านท่าไม้แดง - โรงเรียนบ้านนา	๓	๑.๕๐	-	-	๑.๕๐	-	๔
๒๓	สายสี่แยกบ้านท่าไม้แดง - คลองแบก	๓	๔.๕๐	๐.๙๐	-	๓.๖๐	-	๔
๒๔	สายเกาะกลม - บ้านอ่างทอง	๓	๑	-	-	๑	-	๔
๒๕	สายซอย อพป.	๓	๑.๕๐	-	๐.๖๐	๐.๙๐	-	๔
๒๖	สายท่าไม้แดง - โมถ้าย	๔	๔	-	-	๔	-	๔
๒๗	สายสี่แยกบ้านท่าไม้แดง - พรุขุมเห็ด	๓-๔	๑๑	-	-	๑๑	-	๔
๒๘	สายหน้าสำนักสงฆ์ - บ้านลุ่ม	๔	๐.๕๐	-	-	๐.๕๐	-	๔
๒๙	สายหน้าโรงเรียนบ้านพรุยายซี - บ้านอ่างทอง	๔	๒	-	-	๒	-	๔
๓๐	สายบ้านพรุยายซีเหนือ - บ้านอ่างทอง	๔	๑.๓๐	-	-	๑.๓๐	-	๓

ตารางที่ ๑๐ : ถนนที่อยู่ในความรับผิดชอบขององค์การบริหารส่วนตำบลปากหมาก (ต่อ)

ที่	ชื่อเส้นทาง	หมู่ที่	ระยะทางรวม (ก.ม.)	ประเภทผิวจราจร				ความกว้าง (ม.)
				ลาดยาง (ก.ม.)	คสล. (ก.ม.)	ลูกรัง (ก.ม.)	ทางล้าลอง (ก.ม.)	
๓๑	สายบ้านพรุยายชีเหนือ - สวนป่า	๔	๐.๗	-	๐.๑๘	๐.๕๒	-	๔
๓๒	สายซอยตาเขียน - บ้านอ่างทอง	๔-๕	๑.๒๐	-	-	๑.๒๐	-	๔
๓๓	สายซอยเกาะดง	๔	๑	-	-	๑	-	๔
๓๔	สายซอยจงจิตร์ - เกาะเสียด	๔	๑	-	-	๑	-	๓
๓๕	สายซอยห้วยต้นหว้า - บ้านอ่างทอง	๔	๑.๕๐	-	-	๑.๕๐	-	๓
๓๖	สายซอยตาสิน	๔	๒.๘๐	-	-	๒.๘๐	-	๔
๓๗	สายซอยหัวไทร	๔	๓	-	-	๓	-	๔
๓๘	สายซอยนายใจ	๔	๑.๕๐	-	-	๑.๕๐	-	๓
๓๙	สายบ้านลุ่ม - หนองโหนด	๔	๓.๑๐	-	-	๓.๑๐	-	๓
๔๐	สายซอยเขาลูกกลิ้ง - เกาะเสียด	๔	๒.๕๐	-	-	๒.๕๐	-	๔
๔๑	สายบ้านอ่างทอง - ห้วยตาหมิง	๕	๓	-	-	๓	-	๔
๔๒	สายบ้านอ่างทอง - บ้านพรุยายชี	๕	๑.๒๐	-	๐.๓๐	๐.๙๐	-	๕
๔๓	สายบ้านอ่างทอง - ซอยตาใส	๕	๒	-	-	๒	-	๔
๔๔	สายซอยหนองข่า	๖	๒.๕๐	-	-	๒.๕๐	-	๔
๔๕	สายซอยโกเคียม	๖	๐.๙๐	-	-	๐.๙๐	-	๔
๔๖	สายซอยพินนิมิต	๖	๒	-	-	๒	-	๔
๔๗	สายซอยพิมประทาน	๖	๑	-	-	๑	-	๔
๔๘	สายซอยอู่ต่อเรือ	๖	๑.๕๐	-	-	๑.๕๐	-	๔
๔๙	สายซอยซบตะค้อ	๖	๑	-	-	๑	-	๔
๕๐	สายซอยยวนฝั่ง	๖	๓	-	-	๓	-	๔
๕๑	สายซอยมนัส	๖	๑.๒๐	-	-	๑.๒๐	-	๔
๕๒	สายชุมชนบ้านห้วยตาหมิง	๖	๐.๑๕	-	๐.๑๕	-	-	๔
๕๓	สายซอยสำนักสงฆ์	๖	๐.๘๐๐	-	๐.๓๐	๐.๕๐	-	๔
๕๔	สายซอยตาหมูน	๖	๐.๘	-	-	๐.๘๐	-	๔
๕๕	สายซอยเจริญ - บ้านยางโพรง	๖	๓	-	-	๓	-	๔
๕๖	สายซอยหนึ่ง	๖	๓	-	-	๓	-	๔
๕๗	สายซอยประปา	๖	๑.๕๐	-	-	๑.๕๐	-	๔
๕๘	สายบ้านหนองผักบุ้ง - ปากฉลุย	๗	๔.๒๐	-	-	๔.๒๐	-	๖
๕๙	สายซอยควนยักหงาย - ปากฉลุย	๗	๑	-	-	๑	-	๖
๖๐	สายซอยอีสานสอยดาว	๗	๓.๕๐	-	-	๓.๕๐	-	๖
๖๑	สายซอยห้วยทรายขาว - อีสานบน	๗	๓	-	-	๓	-	๖
๖๒	สายซอยเขาหลัก - ควนยายส้ม	๗	๑	-	๑	-	-	๕
๖๓	สายซอยบ้านคลองไม้แดง - ซอยทอง - ต.ประสงค์	๗	๑๒	-	-	๑๒	-	๖
๖๔	สายเวียงชัย	๗	๒.๖๐	-	๑	๑.๖๐	-	๕
๖๕	สายซอยทิวสุข	๗	๒	-	-	๒	-	๔
๖๖	สายซอยหลังโรงเรียนบ้านคลองไม้แดง	๗	๐.๗๐	-	-	๐.๗๐	-	๓
๖๗	สายซอยอีสาน - ทัพเที่ยง	๗	๒	-	-	๒	-	๓
๖๘	สายซอยทอง - ซอยอีสาน	๗	๐.๗๐	-	-	๐.๗๐	-	๓
๖๙	สายบ้านทัพเที่ยง - ไทรแก้วโค่น	๗	๓	-	-	๓	-	๖
๗๐	สายบ้านหินदान - น้ำตกโตนเรือบิน	๗	๔.๗๐	-	-	๔.๗๐	-	๓
๗๑	สายวังบัวตูม	๗	๒.๒๐	-	-	๒.๒๐	-	๔
๗๒	สายซอยเดียวดาย	๗	๒	-	-	๒	-	๓
๗๓	สายซอยประเสริฐ	๗	๒	-	-	๒	-	๖
๗๔	สายซอยห้วยสริง	๗	๒	-	-	๒	-	๖
	รวมระยะทาง		๑๖๗.๘๕	๐.๙๐	๕.๗๒๒	๑๖๑.๔๗	-	๘

ตารางที่ ๑๑ : ถนนที่อยู่ในความรับผิดชอบของหน่วยงานอื่น (กรมทางหลวง, อบจ.สุราษฎร์ธานี)

ที่	ชื่อเส้นทาง	หมู่ที่	ระยะทางรวม (ก.ม.)	ประเภทผิวจราจร			ความกว้าง (ม.)	หน่วยงานที่รับผิดชอบ
				ลาดยาง (ก.ม.)	คสล. (ก.ม.)	ลูกรัง (ก.ม.)		
๑	สายบ้านทุ่งนางเภา – บ้านเขาหลัก (สาย ๔๑๙๑)	๒-๗	๒๕	๒๕	-	-	๖	กรมทางหลวง
๒	สายบ้านห้วยตาหมิง – คลองรอก	๖	๑๔	๗	-	๗	๖	อบจ.สุฎ.
	รวมระยะทาง		๓๙	๓๒	-	๗		

ที่มา : กองช่าง อบต.ปากหมาก (พ.ค. ๒๕๖๐)

ตารางที่ ๑๒ : สะพาน ท่อเหลี่ยม คูระบายน้ำที่อยู่ในเขตองค์การบริหารส่วนตำบลปากหมาก

หมู่ที่	ชื่อบ้าน	สะพาน		ท่อ		คูระบายน้ำ	
		คสล.	ล้าลอง	ท่อเหลี่ยม คสล.	ท่อซีเมนต์	คสล.	ดิน
๑	บ้านลุ่มแร่	๔	*	๗	*	-	*
๒	บ้านปากหมาก	๔	*	๑๑	*	-	*
๓	บ้านท่าไม้แดง	๒	*	๓	*	-	*
๔	บ้านพรุยายชี	๔	*	๒๓	*	-	*
๕	บ้านอ่างทอง	๑	*	๑๑	*	-	*
๖	บ้านห้วยตาหมิง	๖	*	๑๕	*	-	*
๗	บ้านเขาหลัก	๔	*	๓๙	*	-	*
	รวม	๒๖	*	๑๐๙	*	-	*

หมายเหตุ * คือ อยู่ระหว่างการสำรวจข้อมูล

ที่มา : กองช่าง อบต.ปากหมาก (พ.ค. ๒๕๖๐)

๕.๒ การไฟฟ้า

ไฟฟ้าครัวเรือน องค์การบริหารส่วนตำบลปากหมากมีครัวเรือนที่มีไฟฟ้าใช้ จำนวน ๑,๐๙๙ ครัวเรือน* แบ่งเป็นประเภทปักเสาพาดสาย ๙๓๓ ครัวเรือน* และโซลาร์โฮม ๑๖๖ ครัวเรือน คิดเป็นร้อยละ ๒๕.๕๐* ของครัวเรือนทั้งหมดส่วนครัวเรือนที่ยังไม่มีไฟฟ้าใช้มี จำนวน ๓,๒๑๑* ครัวเรือน คิดเป็นร้อยละ ๗๔.๕๐* ของครัวเรือนทั้งหมด ซึ่งองค์การบริหารส่วนตำบลปากหมากจะประสานงานกับการไฟฟ้าส่วนภูมิภาคให้เข้าดำเนินการขยายเขตการให้บริการไฟฟ้าในครัวเรือนให้ครอบคลุมทุกครัวเรือนต่อไป

ตารางที่ ๑๓ : จำนวนครัวเรือนที่มีไฟฟ้าใช้ในตำบลปากหมาก

หมู่ที่	ชื่อบ้าน	ครัวเรือน (ตามทะเบียนราษฎร)	ครัวเรือนที่มีไฟฟ้าใช้ (ตามข้อมูล จปฐ. ปี ๒๕๕๕)		ครัวเรือนที่ ไม่มีไฟฟ้าใช้
			แบบปักเสาพาดสาย	แบบพลังงาน แสงอาทิตย์	
๑	บ้านลุ่มแร่	๒๖๘	๗๒*	-	*
๒	บ้านปากหมาก	๖๐๘	๑๕๙*	-	*
๓	บ้านท่าไม้แดง	๒๙๐	๑๐๘*	๒๒	*
๔	บ้านพรุยายชี	๙๔๐	๒๘๕*	-	*
๕	บ้านอ่างทอง	๑๖๒	๕๙*	๑๗	*
๖	บ้านห้วยตาหมิง	๗๒๗	๑๗๓*	๒๘	*
๗	บ้านเขาหลัก	๑,๔๑๖	๗๗*	๙๙	*
รวม		๔,๔๑๑	๙๓๓*	๑๖๖	*

หมายเหตุ * คือ ไม่มีข้อมูล, ข้อมูลมีความคลาดเคลื่อนสูง (ยังไม่ได้ตรวจสอบความถูกต้องจากการไฟฟ้าส่วนภูมิภาค)
ที่มา : สำนักงานทะเบียนราษฎร อำเภอไชยา (มี.ค. ๒๕๖๐) และกองช่าง อบต.ปากหมาก (พ.ค. ๒๕๖๐)

๕.๒.๒. ไฟฟ้าสาธารณะ ในเขตองค์การบริหารส่วนตำบลปากหมากมีการติดตั้งไฟฟ้าส่องสว่างบนถนนสายทุ่งนางเภา – เขาหลัก และสายห้วยตาหมิง ซึ่งเป็นถนนสายหลักของตำบล ในจุดที่มีความเสี่ยงต่อการเกิดอุบัติเหตุสูง ส่วนถนนสายรอง/ถนนซอยภายในหมู่บ้าน มีโคมไฟฟ้าส่องสว่างของการไฟฟ้าส่วนภูมิภาคติดตั้งอยู่ในบางหมู่บ้าน แต่ยังไม่ครอบคลุมพื้นที่เสี่ยงทั้งตำบล องค์การบริหารส่วนตำบลปากหมากมีแผนที่จะดำเนินการติดตั้งระบบไฟฟ้าแสงสว่างริมทาง ทั้งบนถนนสายหลัก/ถนนสายรอง/ถนนซอยภายในหมู่บ้านให้ครอบคลุมทุกจุดเสี่ยงทั้งตำบลต่อไป

๕.๓ การประปา

องค์การบริหารส่วนตำบลปากหมากมีครัวเรือนที่มีน้ำประปาใช้ จำนวน ๑,๘๑๗ ครัวเรือน* แบ่งเป็นประเภทประปาผิวดิน ๒๙๐ ครัวเรือน ประปาบาดาล ๑,๕๒๗ ครัวเรือน และประปาภูเขา - ครัวเรือน* คิดเป็นร้อยละ ๔๒.๑๖ ของครัวเรือน*ทั้งหมด ส่วนครัวเรือนที่ยังไม่มีน้ำประปาใช้มี จำนวน ๒,๕๙๓ ครัวเรือน* คิดเป็นร้อยละ ๕๗.๘๔ ของครัวเรือนทั้งหมด* ซึ่งองค์การบริหารส่วนตำบลปากหมากจะดำเนินการขยายเขตการให้บริการน้ำประปาให้ครอบคลุมทุกครัวเรือนต่อไป

ตารางที่ ๑๔ : ข้อมูลระบบประปาขององค์การบริหารส่วนตำบลปากหมาก

ที่	ชื่อ/ประเภท ระบบประปา	ที่ตั้ง (หมู่ที่)	อัตราการ ผลิต/ชม. (ลบ.ม.)	ความจุ ถังจ่ายน้ำ (ลบ.ม.)	ระยะ จ่ายน้ำ (เมตร)	ครัวเรือน ผู้ใช้น้ำ	หมายเหตุ
๑	ประปาหมู่บ้านตำบลบ้านลุ่มแร่	๑	๖	๑๒	*	๘๕	
๒	ประปาหมู่บ้านตำบลบ้านห้วยสามพริก	๑	๖.๑	๑๒	*	๙๐	
๓	ประปาหมู่บ้านตำบลบ้านลุ่มหงษ์	๑	๖	๑๒	*	๕๗	
๔	ประปาหมู่บ้านตำบลบ้านห้วยไม้ไทร	๒	๓๐	๑๖	*	๒๙๐	
๕	ประปาหมู่บ้านตำบลบ้านป่าขวาง	๒	๖	๑๒	*	๕๐	
๖	ประปาหมู่บ้านตำบลบ้านฝายท่า	๒	๖	๒๐	*	๕๐	
๗	ประปาหมู่บ้านตำบลบ้านท่าไม้แดง	๓	๖	๑๒	*	๑๑๐	
๘	ประปาหมู่บ้านตำบลขอย อพป.	๓	๖	๒๐	*	๑๑๐	
๙	ประปาหมู่บ้านตำบลบ้านพรุยายซี	๔	๖	๒๐	*	๑๒๐	
๑๐	ประปาหมู่บ้านตำบลบ้านยายซีเหนือ	๔	๖	๒๐	*	๑๒๐	
๑๑	ประปาหมู่บ้านตำบลบ้านลุ่ม - นองโหนด	๔	๖	๑๒	*	๑๒๐	
๑๒	ประปาหมู่บ้านตำบลบ้านอ่างทอง	๕	๖	๑๒	*	๘๐	
๑๓	ประปาหมู่บ้านตำบลบ้านอ่างทอง - เขาหินเปิด	๕	๖	๑๒	*	๖๕	
๑๔	ประปาหมู่บ้านตำบลขอยเจริญ	๖	๖	๒๐	*	๘๐	
๑๕	ประปาหมู่บ้านตำบลขอยยวนฝั่ง	๖	๖	๒๐	*	๑๐๐	
๑๖	ประปาหมู่บ้านตำบลขอยประปา	๖	๖	๑๒	*	๙๐	
๑๗	ประปาหมู่บ้านตำบลขอยหนองขา	๖	๖	๒๐	*	๑๐๐	
๑๘	ประปาหมู่บ้านตำบลบ้านคลองไม้แดง	๗	๖	๒๐	*	๑๐๐	
๑๙	ระบบประปาภูเขาฝายทับเที่ยง	๗	*	*	*	*	
๒๐	ระบบประปาภูเขาฝายยางโพรง	๔	*	*	*	*	
๒๑	ประปาขอยยวนฝั่ง-อู่ต่อเรือ	๖	๖	๒๐	*	๕๐	
๒๒	ประปาบ้านลุ่มห้วยลึก	๔	๖	๒๐	*	๘๐	
๒๓	ประปาหนองผักบุ้ง	๗	๖	๒๐	*	๖๐	
๒๔	ประปาที่ ร.ร ศูนย์พัฒนาเด็กเล็กห้วยตา หมิง	๖	๖	๒๐	*	*	
รวม	๑,๘๑๗						

หมายเหตุ * คือ ไม่มีข้อมูล

ที่มา : กองช่าง อบต.ปากหมาก

๕.๔ โทรศัพท์ ชุมสายโทรศัพท์ จำนวน ๒ เครื่อง (องค์การโทรศัพท์และ mbb CAT) เครื่องโทรศัพท์เคลื่อนที่จำนวน ๔ เครื่อง (AIS,TRUE,DTAC และ กสท.โทรคมนาคม)

๕.๕ ไปรษณีย์หรือการสื่อสารหรือการขนส่ง และวัสดุ ครุภัณฑ์

ที่ทำการไปรษณีย์สาขาไชยา จำนวน ๑ แห่ง

ที่ทำการไปรษณีย์สาขาโมถ้าย จำนวน ๑ แห่ง

๖. ระบบเศรษฐกิจ

๖.๑ การเกษตร

ประชาชนในเขตองค์การบริหารส่วนตำบลปากหมาก ส่วนใหญ่ประกอบอาชีพเกษตรกรรม คิดเป็นร้อยละ ๙๗.๕๔ รองลงมา คือ อาชีพรับจ้างทั่วไป ค้าขาย และรับราชการ คิดเป็นร้อยละ ๒.๐๖ ซึ่งในเขตตำบลปากหมากมีพื้นที่ที่ใช้ในการเพาะปลูก ประมาณ ๒๙๐,๘๕๕ ไร่ รายละเอียดดังตารางต่อไปนี้

ตารางที่ ๑๕ : การใช้ประโยชน์จากที่ดินเพื่อการเกษตร

หมู่ที่	ชื่อบ้าน	ครัวเรือน		พื้นที่(ไร่)		ชนิด/พันธุ์พืช(ไร่)						
		ทั้งหมด	เกษตร	ทั้งหมด	เกษตร	ยางพารา	ไม้ผล	ไม้ยืนต้น	พืชผัก	พืชไร่	ประมง	พื้นที่ไม่ได้ใช้ประโยชน์
๑	กลุ่มแร่	๒๖๘	๑๘๐	๑๑,๓๖๓	๑๐,๙๙๓	๑๐,๐๒๘	๑๔๖	๕๘๓	๑๐๐	๕๐	๑	๘๕
๒	ปากหมาก	๖๐๘	๔๒๘	๒๕,๘๒๓	๒๕,๕๕๒	๒๓,๓๗๗	๒๖๐	๙๔๒	๒๔๕	๗๐	๑๙	๖๒๙
๓	ท่าไม้แดง	๒๙๐	๑๘๐	๑๘,๙๗๔	๑๘,๘๕๘	๑๗,๖๗๐	๑๘๕	๔๖๓	๓๐	๗๐	๕	๔๒๗
๔	พรุยายซี	๙๔๐	๕๙๑	๓๘,๑๑๓	๓๐,๑๔๖	๒๖,๕๖๕	๕๑๖	๑,๘๗๗	๑๓๐	๒๐	๑	๑,๐๕๕
๕	อ่างทอง	๑๖๒	๑๑๓	๗,๘๐๒	๖,๒๙๖	๔,๕๖๙	๑๗๐	๑,๐๔๕	๔๕	-	๑	๔๖๖
๖	ห้วยตาหมิง	๗๒๗	๕๕๘	๖๘,๘๕๔	๔๗,๕๙๒	๔๓,๓๓๕	๖๖๒	๑,๐๖๗	๑๐๐	๔๐	๑	๒,๓๘๗
๗	เขาหลัก	๑,๔๑๖	๙๙๒	๒๓๗,๑๘๖	๑๕๑,๔๑๘	๑๔๕,๖๑๖	๙๙๔	๑,๙๖๖	๕๐	-	๑๔	๒,๗๗๘
	รวม	๔,๔๑๑	๓,๐๔๒	๔๐๘,๑๑๕	๒๙๐,๘๕๕	๒๗๑,๑๖๐	๒,๙๓๓	๗,๙๔๓	๗๐๐	๒๕๐	๔๒	๗,๘๒๗

ที่มา : สำนักงานเกษตรอำเภอไชยา (มิ.ย. ๒๕๖๔)

ตารางที่ ๑๖ : พื้นที่เกษตรกรรมในตำบลปากหมากแยกเป็นรายหมู่บ้านและชนิดพันธุ์พืช

หมู่ที่	ชื่อบ้าน	ครัวเรือน(หลัง)		พื้นที่(ไร่)		ชนิด/พันธุ์พืช(ไร่)				
		ทั้งหมด	เกษตร	ทั้งหมด	เกษตร	ยางพารา	ปาล์ม	กาแฟ	ลองกอง	ทุเรียน
๑	คุ้มแร่	๒๖๘	๑๘๐	๑๑,๓๖๓	๑๐,๙๙๓	๑๐,๐๒๘	๕๘๓	-	๙๐	๕๖
๒	ปากหมาก	๖๐๘	๔๒๘	๒๕,๘๒๓	๒๕,๕๔๒	๒๓,๓๗๗	๙๔๒	-	๒๐๐	๖๐
๓	ท่าไม้แดง	๒๙๐	๑๘๐	๑๘,๙๗๔	๑๘,๘๕๘	๑๗,๖๗๐	๔๖๓	-	๘๐	๑๐๕
๔	พรุยายชี	๙๔๐	๕๙๑	๓๘,๑๑๓	๓๐,๑๔๖	๒๖,๕๖๕	๑,๘๗๗	-	๑๙๕	๓๒๑
๕	อ่างทอง	๑๖๒	๑๑๓	๗,๘๐๒	๖,๒๙๖	๔,๕๖๙	๑,๐๔๕	-	๙๕	๗๐
๖	ห้วยตาหมิง	๗๒๗	๕๕๘	๖๘,๘๕๔	๔๗,๕๙๒	๔๓,๓๓๕	๑,๐๖๗	-	๑๘๐	๔๖๒
๗	เขาหลัก	๑,๔๑๖	๙๙๒	๒๓๗,๑๘๖	๑๕๑,๔๑๘	๑๔๕,๖๑๖	๑,๔๖๖	๕๐๐	๔๑๐	๕๐๐
รวม		๔,๔๑๑	๓,๐๔๒	๔๐๘,๑๑๕	๒๙๐,๘๕๕	๒๗๑,๑๖๐	๗,๔๔๓	๕๐๐	๑,๒๕๐	๑,๕๗๔

ที่มา : สำนักงานเกษตรอำเภอไชยา (มิ.ย. ๒๕๖๔)

ตารางที่ ๑๗ : พื้นที่เกษตรกรรมในตำบลปากหมากแยกตามชนิด/พันธุ์พืชเศรษฐกิจของภาคใต้

ชนิด/พันธุ์พืช	ครัวเรือน เกษตรกร	พื้นที่ปลูกทั้งหมด (ไร่)	พื้นที่ที่ยังไม่ให้ผลผลิต (ไร่)	พื้นที่ที่ให้ผลผลิตแล้ว (ไร่)
ยางพารา	๓,๐๔๒	๒๗๑,๑๖๐	๔๗,๔๐๐	๒๒๓,๗๖๐
ปาล์มน้ำมัน	๓๕๘	๗,๔๔๓	๑,๔๐๔	๖,๐๓๙
ทุเรียน	๒๘๕	๑,๕๗๔	๓๕๓	๑,๒๒๑
ลองกอง	๔๐๒	๑,๒๕๐	-	๑,๒๕๐
กาแฟ	๘๐	๕๐๐	-	๕๐๐
รวม	๔,๑๖๗	๒๘๑,๙๒๗	๔๙,๑๕๗	๒๓๒,๗๗๐

ที่มา : สำนักงานเกษตรอำเภอไชยา (พ.ค. ๒๕๖๔)

๖.๒ การพาณิชย์และกลุ่มอาชีพ

ในเขตองค์การบริหารส่วนตำบลปากหมากมีหน่วยธุรกิจต่างๆรายละเอียดดังตารางต่อไปนี้

ตารางที่ ๑๘ : หน่วยธุรกิจที่จดทะเบียนพาณิชย์กับองค์การบริหารส่วนตำบลปากหมาก

หมู่ที่	ประเภทธุรกิจ											
	อาคาร/บ้านเช่า	ร้านขายของชำ	ร้านรับซื้อปาล์มน้ำมัน	ร้านรับซื้อไม้ยาง/ยางพารา	ปั้มน้ำมัน (หัวฉีด)	ปั้มน้ำมัน (หลอดแก้ว)	ร้านเสริมสวย	ร้านขายอาหาร	ร้านอินเทอร์เน็ต	สถานบันเทิง	ท่าทราย	อื่นๆ
๑	๒	๒	-	-	-	-	-	-	*	๑	-	*
๒	๕	๑๕	-	๑	*	๑	*	*	*	๑	๓	*
๓	๒	๘	๑	๑	๑	*	*	*	*	๑	๑	*
๔	-	๑๗	๓	๑	*	*	*	*	*	๑	๑	*
๕	-	๒	-	*	*	*	*	*	*	๑	-	*
๖	-	๑๐	-	*	๑	*	*	*	*	๑	-	*
๗	-	๑๘	๑	*	*	*	*	*	*	๑	-	*
รวม	๙	๗๓	๕	๓	๒	๑	-	-	*	๗	๔	-

หมายเหตุ * คือ อยู่ระหว่างการสำรวจ

ที่มา : งานจัดเก็บรายได้ กองคลัง อบต.ปากหมาก (พ.ค. ๒๕๖๔)

๖.๓ การท่องเที่ยว

องค์การบริหารส่วนตำบลปากหมาก มีสถานที่ท่องเที่ยวที่ เช่น

๑. น้ำตกโตนเรือบิน
๒. น้ำตกเวียงชัย

๖.๔ อุตสาหกรรม

โรงงานแปรรูปไม้ จำนวน ๑ แห่ง

๖.๕ การพาณิชย์และกลุ่มอาชีพ

ประชาชนในตำบลปากหมากส่วนใหญ่มีรายได้หลักมาจากการทำสวนยางพาราและสวนปาล์มน้ำมัน ทั้งนี้ มีราษฎรบางส่วนได้รวมกลุ่มกันก่อตั้งกลุ่มอาชีพขึ้น เพื่อสร้างรายได้เสริมให้แก่ครัวเรือนโดยองค์การบริหารส่วนตำบลปากหมากได้เปิดโอกาสให้กลุ่มอาชีพต่างๆ ในตำบลได้กู้ยืมเงินจากโครงการเศรษฐกิจชุมชนที่องค์การบริหารส่วนตำบลปากหมากรับผิดชอบ โดยแบ่งงวดการชำระคืนเป็นรายปีและคิดอัตราดอกเบี้ยร้อยละ ๗ ต่อปี

ตารางที่ ๑๙ : กลุ่มอาชีพที่มีประวัติการกู้ยืมเงินจากโครงการเศรษฐกิจชุมชนขององค์การบริหารส่วนตำบลปากหมาก

ที่	ชื่อกลุ่ม	ที่ตั้ง	สมาชิก	ประธานกลุ่ม	กิจกรรม
๑	กลุ่มเลี้ยงสุกร ม.๑	๓๒/๒	๑๓	นายสมบูรณ์ หนูขวัญ	เลี้ยงสุกร
๒	กลุ่มเลี้ยงสุกร ม.๔	-	๗	นายประยูร ใจชื่อ	เลี้ยงสุกร
๓	กลุ่มเลี้ยงปลา ม.๕	๓๕	๙	นายสมนึก ทองแพรว	เลี้ยงปลาในกระชัง
๔	กลุ่มเลี้ยงไก่พื้นเมือง ม.๗	-	๒๓	นายนุกูล นุ่นน้อย	เลี้ยงไก่พื้นเมือง
๕	กลุ่มเลี้ยงหมู ม.๔	๓๖๐/๔	๔	นายวิธรินทร์ สุวรรณโชติ	เลี้ยงสุกร
๖	กลุ่มเลี้ยงปลา ม.๖	๑๐๓/๒	๔	นายประทีป แพรวขุนทด	เลี้ยงปลาในกระชัง
๗	กลุ่มปลูกผัก ม.๖	๒๖	๔	นายทวี สิงขรัมย์	ปลูกผักปลอดสารพิษ
๘	กลุ่มเลี้ยงสุกร ม.๕	๑๓	๑๖	นายประยัด ไพเราะ	เลี้ยงสุกร

ที่มา : ฝ่ายพัฒนาและจัดเก็บรายได้ ส่วนการคลัง อบต.ปากหมาก (ต.ค. ๒๕๕๙)

ตารางที่ ๒๐ : กลุ่มอาชีพที่ต่อทะเบียนและจดทะเบียนเป็นวิสาหกิจชุมชนกับ

สำนักงานเกษตรอำเภอไชยาในปี พ.ศ. ๒๕๖๔

ที่	ชื่อกลุ่ม	ที่ตั้งกลุ่ม	สมาชิก	ประธานกลุ่ม	กิจกรรม
๑	วิสาหกิจชุมชนกลุ่มผลไม้บ้านเขาหลัก	๒๒๙/๖ ม.๗	๑๓	นายสมใจ แสงขำ	ปลูกผลไม้ อาทิ ทุเรียน ลองกอง เพื่อการพาณิชย์

ที่มา : สำนักงานเกษตรอำเภอไชยา (มิ.ย. ๒๕๖๔)

เศรษฐกิจพอเพียงท้องถิ่น (ด้านการเกษตรและแหล่งน้ำ)

ข้อมูลพื้นฐานของหมู่บ้านหรือชุมชน ในเขตตำบลปากหมาก เป็นชนบท ที่มีการค้าขาย รับจ้าง รัฐบาล การ พื้นที่ชนบทที่อยู่ริมนอก ประกอบอาชีพเกษตรกรรม ประชากรส่วนใหญ่ประกอบอาชีพ ทำสวน ยางพารา ไร่ยลละ ๒๒.๗๒ กำลังศึกษา ไร่ยลละ ๑๙.๔๗ อาชีพงานราชการ ไร่ยลละ ๑๑.๙๔ และอาชีพค้าขาย ไร่ยลละ ๑๗.๓๖ ตามลำดับ

ข้อมูลด้านการเกษตร

ผลผลิตทางการเกษตรที่สำคัญ ได้แก่ ยางพารา ปาล์มน้ำมัน

ข้อมูลด้านแหล่งน้ำทางการเกษตร

แหล่งน้ำที่สำคัญได้แก่ คลองปากหมาก คลองท่าไม้แดง คลองท่าหนด

ข้อมูลด้านแหล่งน้ำกิน น้ำใช้ (หรือน้ำเพื่อการอุปโภค บริโภค)

เขตตำบลปากหมาก ใช้บริการน้ำประปาจากการประปาขององค์การบริหารส่วนตำบล และบ่อน้ำตื้น

หมู่ที่ ๑ บ้านลุ่มแร่

ประเภทของการทำการเกษตร (ทำสวน)	จำนวน (ครัวเรือน/ไร่)	ผลผลิต (กก./ไร่)	ต้นทุนการผลิตเฉลี่ย (บาท/ไร่)	ราคาขายโดยเฉลี่ย (บาท/ไร่)
๑. สวนทุเรียน	๓๐	๔,๐๐๐	๕,๐๐๐	๑๐,๐๐๐
๒. สวนยางพารา	๘๙	๕	๑,๕๐๐	๘,๐๐๐
๓. สวนปาล์ม	๒๐	๘๐๐	๕,๐๐๐	๖,๕๐๐
๔. สวนลองกอง	๙๐	๑,๐๐๐	๓,๐๐๐	๕,๐๐๐
๕. อื่นๆ				

ประเภทแหล่งน้ำทางการเกษตร	ความเพียงพอของปริมาณน้ำฝน		การเข้าถึงแหล่งน้ำการเกษตร	
	เพียงพอ	ไม่เพียงพอ	ทั้งถึง	ไม่ทั้งถึง
๑) ห้วย/ลำธาร		√		√
๒) หนองน้ำ/บึง		√		√
๓) อ่างเก็บน้ำ		√		√
๔) ฝาย		√		√
๕) สระ		√		√
๖) คลองชลประทาน		√		√
๗) ประปาหมู่บ้าน		√		√
๘) ประปาส่วนภูมิภาค		√		√

หมู่ที่ ๒ บ้านปากหมาก

ประเภทของการทำการเกษตร (ทำสวน)	จำนวน (ครัวเรือน/ไร่)	ผลผลิต (กก./ไร่)	ต้นทุนการผลิตเฉลี่ย (บาท/ไร่)	ราคาขายโดยเฉลี่ย (บาท/ไร่)
๑. สวนทุเรียน	๖๐	๔,๐๐๐	๕,๐๐๐	๑๐,๐๐๐
๒. สวนยางพารา	๘๐	๕	๑,๕๐๐	๘,๐๐๐
๓. สวนปาล์ม	๙๔	๘๐๐	๕,๐๐๐	๖,๕๐๐
๔. สวนลองกอง	๒๐	๑,๐๐๐	๓,๐๐๐	๕,๐๐๐
๕. อื่นๆ				

ประเภทแหล่งน้ำทางการเกษตร	ความเพียงพอของปริมาณน้ำฝน		การเข้าถึงแหล่งน้ำการเกษตร	
	เพียงพอ	ไม่เพียงพอ	เข้าถึง	ไม่เข้าถึง
๑) ห้วย/ลำธาร		√		√
๒) หนองน้ำ/บึง		√		√
๓) อ่างเก็บน้ำ		√		√
๔) ฝาย		√		√
๕) สระ		√		√
๖) คลองชลประทาน		√		√
๗) ประปาหมู่บ้าน		√		√
๘) ประปาส่วนภูมิภาค		√		√

หมู่ที่ ๓ บ้านท่าไม้แดง

ประเภทของการทำการเกษตร (ทำสวน)	จำนวน (ครัวเรือน/ไร่)	ผลผลิต (กก./ไร่)	ต้นทุนการผลิตเฉลี่ย (บาท/ไร่)	ราคาขายโดยเฉลี่ย (บาท/ไร่)
๑. สวนทุเรียน	๓๐	๔,๐๐๐	๕,๐๐๐	๑๐,๐๐๐
๒. สวนยางพารา	๙๐	๕	๑,๕๐๐	๘,๐๐๐
๓. สวนปาล์ม	๔๖	๘๐๐	๕,๐๐๐	๖,๕๐๐
๔. สวนลองกอง	๑๘	๑,๐๐๐	๓,๐๐๐	๕,๐๐๐
๕. อื่นๆ				

ประเภทแหล่งน้ำทางการเกษตร	ความเพียงพอของปริมาณน้ำฝน		การเข้าถึงแหล่งน้ำการเกษตร	
	เพียงพอ	ไม่เพียงพอ	เข้าถึง	ไม่เข้าถึง
๑) ห้วย/ลำธาร		√		√
๒) หนองน้ำ/บึง		√		√
๓) อ่างเก็บน้ำ		√		√
๔) ฝาย		√		√
๕) สระ		√		√
๖) คลองชลประทาน		√		√
๗) ประปาหมู่บ้าน		√		√
๘) ประปาส่วนภูมิภาค		√		√

หมู่ที่ ๔ บ้านพรายซี

ประเภทของการทำการเกษตร (ทำสวน)	จำนวน (คร้วเรือน/ไร่)	ผลผลิต (กก./ไร่)	ต้นทุนการผลิตเฉลี่ย (บาท/ไร่)	ราคาขายโดยเฉลี่ย (บาท/ไร่)
๑. สวนทุเรียน	๕๐	๔,๐๐๐	๕,๐๐๐	๑๐,๐๐๐
๒. สวนยางพารา	๖๐	๕	๑,๕๐๐	๘,๐๐๐
๓. สวนปาล์ม	๘๗	๘๐๐	๕,๐๐๐	๖,๕๐๐
๔. สวนลองกอง	๒๓	๑,๐๐๐	๓,๐๐๐	๕,๐๐๐
๕. อื่นๆ				

ประเภทแหล่งน้ำทางการเกษตร	ความเพียงพอของปริมาณน้ำฝน		การเข้าถึงแหล่งน้ำทางการเกษตร	
	เพียงพอ	ไม่เพียงพอ	เข้าถึง	ไม่เข้าถึง
๑) ห้วย/ลำธาร		√		√
๒) หนองน้ำ/บึง		√		√
๓) อ่างเก็บน้ำ		√		√
๔) ฝาย		√		√
๕) สระ		√		√
๖) คลองชลประทาน		√		√
๗) ประปาหมู่บ้าน		√		√
๘) ประปาส่วนภูมิภาค		√		√

หมู่ที่ ๕ บ้านอ่างทอง

ประเภทของการทำการเกษตร (ทำสวน)	จำนวน (คร้วเรือน/ไร่)	ผลผลิต (กก./ไร่)	ต้นทุนการผลิตเฉลี่ย (บาท/ไร่)	ราคาขายโดยเฉลี่ย (บาท/ไร่)
๑. สวนทุเรียน	๕๐	๔,๐๐๐	๕,๐๐๐	๑๐,๐๐๐
๒. สวนยางพารา	๕๙	๕	๑,๕๐๐	๘,๐๐๐
๓. สวนปาล์ม	๕๐	๘๐๐	๕,๐๐๐	๖,๕๐๐
๔. สวนลองกอง	๑๐	๑,๐๐๐	๓,๐๐๐	๕,๐๐๐
๕. อื่นๆ				

ประเภทแหล่งน้ำทางการเกษตร	ความเพียงพอของปริมาณน้ำฝน		การเข้าถึงแหล่งน้ำทางการเกษตร	
	เพียงพอ	ไม่เพียงพอ	เข้าถึง	ไม่เข้าถึง
๑) ห้วย/ลำธาร		√		√
๒) หนองน้ำ/บึง		√		√
๓) อ่างเก็บน้ำ		√		√
๔) ฝาย		√		√
๕) สระ		√		√
๖) คลองชลประทาน		√		√
๗) ประปาหมู่บ้าน		√		√
๘) ประปาส่วนภูมิภาค		√		√

หมู่ที่ ๖ บ้านห้วยตาหมิง

ประเภทของการทำการเกษตร (ทำสวน)	จำนวน (คร้วเรือน/ไร่)	ผลผลิต (กก./ไร่)	ต้นทุนการผลิตเฉลี่ย (บาท/ไร่)	ราคาขายโดยเฉลี่ย (บาท/ไร่)
๑. สวนทุเรียน	๔๖	๔,๐๐๐	๕,๐๐๐	๑๐,๐๐๐
๒. สวนยางพารา	๔๕	๕	๑,๕๐๐	๘,๐๐๐
๓. สวนปาล์ม	๖๗	๘๐๐	๕,๐๐๐	๖,๕๐๐
๔. สวนลองกอง	๓๐	๑,๐๐๐	๓,๐๐๐	๕,๐๐๐
๕. อื่นๆ				

ประเภทแหล่งน้ำทางการเกษตร	ความเพียงพอของปริมาณน้ำฝน		การเข้าถึงแหล่งน้ำทางการเกษตร	
	เพียงพอ	ไม่เพียงพอ	เข้าถึง	ไม่เข้าถึง
๑) ห้วย/ลำธาร		√		√
๒) หนองน้ำ/บึง		√		√
๓) อ่างเก็บน้ำ		√		√
๔) ฝาย		√		√
๕) สระ		√		√
๖) คลองชลประทาน		√		√
๗) ประปาหมู่บ้าน		√		√
๘) ประปาส่วนภูมิภาค		√		√

หมู่ที่ ๗ บ้านเขาหลัก

ประเภทของการทำการเกษตร (ทำสวน)	จำนวน (คร้วเรือน/ไร่)	ผลผลิต (กก./ไร่)	ต้นทุนการผลิตเฉลี่ย (บาท/ไร่)	ราคาขายโดยเฉลี่ย (บาท/ไร่)
๑. สวนทุเรียน	๙๐	๔,๐๐๐	๕,๐๐๐	๑๐,๐๐๐
๒. สวนยางพารา	๗๕	๕	๑,๕๐๐	๘,๐๐๐
๓. สวนปาล์ม	๔๐	๘๐๐	๕,๐๐๐	๖,๕๐๐
๔. สวนลองกอง	๓๒	๑,๐๐๐	๓,๐๐๐	๕,๐๐๐
๕. อื่นๆ				

ประเภทแหล่งน้ำทางการเกษตร	ความเพียงพอของปริมาณน้ำฝน		การเข้าถึงแหล่งน้ำทางการเกษตร	
	เพียงพอ	ไม่เพียงพอ	เข้าถึง	ไม่เข้าถึง
๑) ห้วย/ลำธาร		√		√
๒) หนองน้ำ/บึง		√		√
๓) อ่างเก็บน้ำ		√		√
๔) ฝาย		√		√
๕) สระ		√		√
๖) คลองชลประทาน		√		√
๗) ประปาหมู่บ้าน		√		√
๘) ประปาส่วนภูมิภาค		√		√

๗. ศาสนา ประเพณี วัฒนธรรม

๗.๑ การนับถือศาสนา

การนับถือศาสนาของประชากร

- ร้อยละ ๙๙.๐๐ นับถือศาสนาพุทธ
- ร้อยละ ๐๑.๐๐ นับถือศาสนาอิสลาม

ตำบลปากหมาก มีวัดในพระพุทธศาสนา จำนวน ๒ วัด คือ วัดวิโรจนารามซึ่งเป็นวัดเก่าแก่ของตำบล ตั้งอยู่ที่บ้านปากหมาก หมู่ที่ ๒ และวัดห้วยตาหมิง ซึ่งได้รับการจัดตั้งเป็นวัดเมื่อ เดือนมกราคม ๒๕๕๕ ตั้งอยู่ที่ บ้านห้วยตาหมิง หมู่ที่ ๖ นอกจากนี้ยังมีสำนักสงฆ์และที่พักสงฆ์อีก จำนวน ๗ แห่ง ดังนี้

- | | | |
|------------------------|-------------------------|-----------|
| - สำนักสงฆ์บ้านนา | ตั้งอยู่ที่บ้านลุ่มแร่ | หมู่ที่ ๑ |
| - สำนักสงฆ์พรุยายซี | ตั้งอยู่ที่บ้านพรุยายซี | หมู่ที่ ๔ |
| - สำนักสงฆ์หินดาน | ตั้งอยู่ที่บ้านเขาหลัก | หมู่ที่ ๗ |
| - สำนักสงฆ์ชอยทอง | ตั้งอยู่ที่บ้านเขาหลัก | หมู่ที่ ๗ |
| - สำนักสงฆ์โตนเรือบิน | ตั้งอยู่ที่บ้านเขาหลัก | หมู่ที่ ๗ |
| - สำนักสงฆ์คลองไม้แดง | ตั้งอยู่ที่บ้านเขาหลัก | หมู่ที่ ๗ |
| - สำนักสงฆ์ห้วยทรายขาว | ตั้งอยู่ที่บ้านเขาหลัก | หมู่ที่ ๗ |
| - ที่พักสงฆ์ห้วยไม้ไทร | ตั้งอยู่ที่บ้านปากหมาก | หมู่ที่ ๒ |

๗.๒ ประเพณีและงานประจำปี

ในจังหวัดสุราษฎร์ธานี มีภาษาไทยภาคใต้เป็นภาษาท้องถิ่นดั้งเดิมที่แสดงถึงความเป็นเอกลักษณ์ของภาคใต้ มีสำเนียงการพูดที่แตกต่างไปจากภาคอื่น ๆ ซึ่งสำเนียงภาษาใต้ของแต่ละจังหวัดยังมีความแตกต่างกัน รวมทั้งงานประเพณีสำคัญๆ ที่องค์การบริหารส่วนตำบลปากหมากได้มีการจัดสืบต่อกันมาจนถึงปัจจุบัน ได้แก่ งานลอยกระทง งานประเพณีชักพระทอดผ้าป่า งานประเพณีแห่เทียนพรรษา งานทอดกฐินสามัคคีและงานประเพณีวันสงกรานต์ เป็นต้น

๗.๓ ภูมิปัญญาท้องถิ่น ภาษาถิ่น

ภาษาท้องถิ่นที่ใช้คือภาษาไทยใต้

๗.๔ สินค้าพื้นเมืองและของที่ระลึก

กล้วยหอม ทุเรียน

๘. ทรัพยากรธรรมชาติ

๘.๑ น้ำ

องค์การบริหารส่วนตำบลปากหมาก มีทรัพยากรน้ำมาจากแหล่งสำคัญ ๔ แหล่ง คือ

๘.๑.๑ **น้ำฝน** ถือเป็นแหล่งทรัพยากรน้ำที่สำคัญสำหรับภาคการเกษตรของตำบล

ปากหมาก

๘.๑.๒ **น้ำท่า** น้ำผิวดินในสภาพต่างๆเช่นน้ำในแม่น้ำ ลำคลองห้วยหนองบึง เป็นต้น

โดยในเขตองค์การบริหารส่วนตำบลปากหมาก มีลำคลอง ขนาดใหญ่ไหลผ่าน จำนวน ๒ สาย คือ คลองหมาก และคลอง ไชยา นอกจากนี้ยังมีแหล่งน้ำท่า น้ำผิวดินอื่น ๆ ได้แก่ ฝายเก็บน้ำ/ฝายน้ำล้น จำนวน ๖ ฝาย สระเก็บน้ำ จำนวน ๑๔ สระ รวมทั้ง ลำคลอง ลำห้วยสายเล็กๆ ที่กระจายอยู่ในพื้นที่ตำบลปากหมาก ซึ่งองค์การ

บริหารส่วนตำบลปากหมากได้ใช้ประโยชน์จากแหล่งน้ำท่า น้ำผิวดิน ดังกล่าว โดยนำมาผลิตเป็นน้ำประปาเพื่อแจกจ่ายให้กับครัวเรือนราษฎร (ศึกษาข้อมูลเพิ่มเติมได้จากตารางที่ ๕ : ข้อมูลระบบประปาขององค์การบริหารส่วนตำบลปากหมาก)

๘.๑.๓ *น้ำบาดาล* องค์การบริหารส่วนตำบลปากหมากได้สูบน้ำบาดาลขึ้นมาใช้ผลิตน้ำประปา ที่ระบบประปาหมู่บ้าน จำนวน ๑๗ แห่ง(ศึกษาข้อมูลเพิ่มเติมได้จากตารางที่ ๕ : ข้อมูลระบบประปาขององค์การบริหารส่วนตำบลปากหมาก)

๘.๑.๔ *บ่อน้ำตื้น* องค์การบริหารส่วนตำบลปากหมาก มีบ่อน้ำตื้นสาธารณะ จำนวน ๑๕ บ่อ และยังมีบ่อน้ำตื้นจำนวนมากกระจายอยู่ตามครัวเรือนประชาชนทั่วทั้งตำบล

๘.๒ ป่าไม้

ในพื้นที่องค์การบริหารส่วนตำบลปากหมากมีป่าต้นน้ำซึ่งอยู่ในเขตอุทยานแห่งชาติแก่งกรุงครอบคลุมพื้นที่ หมู่ที่ ๖ บ้านห้วยตาหมิง และหมู่ที่ ๗ บ้านเขาหลัก มีปัญหาราษฎรในพื้นที่และนายทุนนอกพื้นที่เข้าไปบุกรุกแผ้วถางป่าเพื่อใช้เป็นพื้นที่ปลูกพืชเศรษฐกิจ เช่น ยางพารา และปาล์มน้ำมัน รวมทั้งเป็นที่ตั้งบ้านเรือน นอกจากนี้ยังมีป่าชุมชนของบ้านอ่างทอง หมู่ที่ ๕ ซึ่งราษฎรในหมู่บ้านได้กันพื้นที่บางส่วนไว้เพื่อเป็นป่าชุมชนที่ทุกคนในหมู่บ้านจะได้ใช้ประโยชน์ร่วมกัน

๘.๓ ภูเขา

ในพื้นที่องค์การบริหารส่วนตำบลปากหมาก ในหมู่ที่ ๗ บ้านเขาหลัก จะมีภูมิลักษณะของภูเขาแบบซับซ้อนซึ่งมีแนวเขาเป็นรอยแตกกันระหว่างจังหวัดระนอง

๘.๔ คุณภาพของทรัพยากรธรรมชาติ

ภายในเขตองค์การบริหารส่วนตำบลปากหมาก มีการใช้ประโยชน์จากที่ดินไม่หลากหลาย เพราะไม่ใช่พื้นที่ชุมชนเมืองกล่าวพอสังเขปได้ดังนี้

๘.๔.๑ *การใช้ที่ดินประเภทที่อยู่อาศัย* มีการสร้างที่พักอาศัยต่อเนื่องไปตามแนวถนนสายต่างๆ ที่อยู่ในเขตองค์การบริหารส่วนตำบลปากหมาก และในพื้นที่อื่นๆ อย่างกระจัดกระจาย

๘.๔.๒ *การใช้ที่ดินประเภทเกษตรกรรม* ส่วนใหญ่กระจายอยู่ทั่วทั้งตำบล ยกเว้นบางส่วนของหมู่ที่ ๖ และหมู่ที่ ๗ ซึ่งเป็นพื้นที่อุทยานแห่งชาติแก่งกรุง และพื้นที่สวนป่าจึงไม่มีการเข้าทำประโยชน์จากพื้นที่ดังกล่าว

๘.๔.๓ *การใช้ที่ดินประเภทศาสนสถาน สถาบันการศึกษาและสถานที่ราชการ* มีการใช้ที่ดินประเภทดังกล่าวอย่างเบาบาง

๘.๔.๔ *ที่โล่งเพื่อนันทนาการและรักษาคุณภาพสิ่งแวดล้อมของตำบล* ภายในเขตองค์การบริหารส่วนตำบลปากหมาก มีพื้นที่ที่ใช้เป็นสนามกีฬาประเภทต่างๆ อาทิ สนามกีฬาประจำหมู่บ้าน สนามกีฬาในสถานศึกษา และสนามกีฬาของโรงเรียน รวมทั้งมีป่าชุมชนของบ้านอ่างทอง หมู่ที่ ๕ ซึ่งจัดไว้สำหรับอนุรักษ์ทรัพยากรป่าไม้

๑. ความสัมพันธ์ระหว่างแผนพัฒนาระดับมหภาค**๑.๑ แผนยุทธศาสตร์ชาติ ๒๐ ปี****วิสัยทัศน์**

วิสัยทัศน์ “ ประเทศไทยมีความมั่นคง มั่งคั่ง ยั่งยืน เป็นประเทศพัฒนาแล้ว ด้วยการพัฒนา ตามหลักปรัชญาของเศรษฐกิจพอเพียง ” หรือเป็นคติพจน์ประจำชาติว่า “ มั่นคง มั่งคั่ง ยั่งยืน ” ทั้งนี้วิสัยทัศน์ดังกล่าว จะต้องสนองต่อผลประโยชน์แห่งชาติ อันได้แก่การมีเอกราช อธิปไตย และบูรณภาพแห่ง เขตอำนาจรัฐ การดำรงอยู่อย่างมั่นคง ยั่งยืนของสถาบันหลักของชาติ การดำรงอยู่อย่างมั่นคงของชาติและประชาชน จากภัยคุกคามทุกรูปแบบ การอยู่ร่วมกันในชาติอย่างสันติสุขเป็นปึกแผ่นมีความมั่นคงทางสังคม ท่ามกลางพหุสังคมและการมีเกียรติและศักดิ์ศรีของความเป็นมนุษย์ ความเจริญเติบโตของชาติความเป็นธรรม และความอยู่ดีมีสุขของประชาชน ความยั่งยืนของฐานทรัพยากรธรรมชาติสิ่งแวดล้อม ความมั่นคงทางพลังงาน และอาหาร ความสามารถในการรักษาผลประโยชน์ของชาติภายใต้การเปลี่ยนแปลงของสถานะแวดล้อมระหว่าง ประเทศและการอยู่ร่วมกันอย่างสันติประสานสอดคล้องกัน ด้านความมั่นคงในประชาคมอาเซียนและประชาคมโลกอย่างมีเกียรติและศักดิ์ศรีไม่เป็นภาระของโลกและสามารถเกื้อกูลประเทศที่มีศักยภาพ ทางเศรษฐกิจที่ดียิ่งกว่า

ยุทธศาสตร์ชาติ

ในการที่จะบรรลุวิสัยทัศน์และทำให้ประเทศไทยพัฒนาไปสู่อนาคตที่พึงประสงค์นั้น จำเป็น จะต้องมีการวางแผนและกำหนดยุทธศาสตร์การพัฒนาในระยะยาว และกำหนดแนวทางการพัฒนา ของทุกภาคส่วนให้ขับเคลื่อนไปในทิศทางเดียวกัน ดังนั้น จึงจำเป็นต้องกำหนดยุทธศาสตร์ชาติในระยะยาว เพื่อถ่ายทอดแนวทางการพัฒนาสู่การปฏิบัติในแต่ละช่วงเวลาอย่างต่อเนื่องและมีการบูรณาการและสร้างความเข้าใจถึงอนาคตของประเทศไทยร่วมกัน และเกิดการรวมพลังของทุกภาคส่วนในสังคมทั้งประชาชนเอกชนประชาสังคมในการขับเคลื่อนการพัฒนาเพื่อการสร้างและรักษาไว้ซึ่งผลประโยชน์แห่งชาติและบรรลุวิสัยทัศน์ “ ประเทศไทยมีความมั่นคง มั่งคั่ง ยั่งยืนเป็นประเทศพัฒนาแล้ว ด้วยการพัฒนาตามหลักปรัชญาของเศรษฐกิจ พอเพียง ” หรือคติพจน์ประจำชาติ “ มั่นคง มั่งคั่ง ยั่งยืน ” เพื่อให้ประเทศมีขีดความสามารถในการแข่งขัน มีรายได้สูงอยู่ในกลุ่มประเทศพัฒนาแล้ว คนไทยมีความสุข อยู่ดีกินดีสังคมมีความมั่นคงเสมอภาคและเป็นธรรม ซึ่งยุทธศาสตร์ชาติที่จะใช้เป็นกรอบแนวทางการพัฒนาในระยะ ๒๐ ปีต่อจากนี้ไป ประกอบด้วย ๖ ยุทธศาสตร์ โดยมีสาระสำคัญของแต่ละยุทธศาสตร์ สรุปได้ ดังนี้

๑. ยุทธศาสตร์ด้านความมั่นคง มีเป้าหมายทั้งในการสร้างเสถียรภาพภายในประเทศและและป้องกันภัยคุกคามจากภายนอก รวมทั้งสร้างความเชื่อมั่นในกลุ่มประเทศอาเซียนและประชาคมโลก ที่มีต่อประเทศไทย กรอบแนวทางที่ต้องให้ความสำคัญ อาทิ

(๑) การเสริมสร้างความมั่นคงของสถาบันหลักและการปกครองระบอบประชาธิปไตย อันมีพระมหากษัตริย์ทรงเป็นประมุข

(๒) การปฏิรูปกลไกการบริหารประเทศและพัฒนาความมั่นคงทางการเมืองขจัดคอร์รัปชัน สร้างความเชื่อมั่นในกระบวนการยุติธรรม

(๓) การรักษาความมั่นคงภายในและความสงบเรียบร้อยภายใน ตลอดจนการบริหาร จัดการ ความมั่นคงชายแดนและชายฝั่งทะเล

(๔) การพัฒนาระบบ กลไก มาตรการและความร่วมมือระหว่างประเทศทุกระดับ และรักษา คุลยภาพความสัมพันธ์กับประเทศมหาอำนาจ เพื่อป้องกันและแก้ไขปัญหาความมั่นคงรูปแบบใหม่

(๕) การพัฒนาเสริมสร้างศักยภาพการฉีกกำลังป้องกันประเทศ การรักษาความสงบ เรียบร้อยอยู่ ภายในประเทศสร้างความร่วมมือกับประเทศเพื่อนบ้านและมิตรประเทศ

(๖) การพัฒนาระบบการเตรียมพร้อมแห่งชาติและระบบบริหารจัดการภัยพิบัติ รักษาความ มั่นคงของฐานทรัพยากรธรรมชาติ สิ่งแวดล้อม

(๗) การปรับกระบวนการทำงานของกลไกที่เกี่ยวข้องจากแนวตั้งสู่แนวนอนมากขึ้น

๒. ยุทธศาสตร์ด้านการสร้างความสามารถในการแข่งขัน เพื่อให้ประเทศไทย สามารถพัฒนาไปสู่การ เป็นประเทศพัฒนาแล้ว ซึ่งจำเป็นต้องยกระดับผลิตภาพการผลิตและการใช้นวัตกรรม ในการเพิ่มความสามารถใน การแข่งขันและการพัฒนาอย่างยั่งยืนทั้งในสาขาอุตสาหกรรม เกษตรและบริการการสร้าง ความมั่นคงและ ปลอดภัยด้านอาหาร การเพิ่มขีดความสามารถทางการค้าและการเป็นผู้ประกอบการรวมทั้งพัฒนา ฐานเศรษฐกิจแห่งอนาคต ทั้งนี้ภายใต้กรอบการปฏิรูปและพัฒนาปัจจัยเชิงยุทธศาสตร์ ทุกด้าน อันได้แก่ โครงสร้างพื้นฐานและระบบโลจิสติกส์ วิทยาศาสตร์ เทคโนโลยีและนวัตกรรม การพัฒนา ทุนมนุษย์ และการ บริหารจัดการทั้งในภาครัฐและภาคธุรกิจเอกชน กรอบแนวทางที่ต้องให้ความสำคัญ อาทิ

(๑) การพัฒนาสมรรถนะทางเศรษฐกิจ ได้แก่การรักษาเสถียรภาพเศรษฐกิจและสร้าง ความ เชื่อมั่น การส่งเสริมการค้าและการลงทุนที่อยู่บนการแข่งขันที่เป็นธรรมและรับผิดชอบต่อสังคม ตลอดจน การ พัฒนาประเทศสู่ความเป็นชาติการค้าเพื่อให้ได้ประโยชน์จากห่วงโซ่มูลค่าในภูมิภาค และเป็นการยกระดับไปสู่ ส่วนบนของห่วงโซ่มูลค่ามากขึ้น

(๒) การพัฒนาภาคการผลิตและบริการบนฐานของการพัฒนานวัตกรรมและมีความเป็นมิตรต่อ สิ่งแวดล้อม โดยมีการใช้ดิจิทัลและการค้าที่เข้มข้นเพื่อสร้างมูลค่าเพิ่มและขยายกิจกรรมการผลิตและบริการโดย มุ่งสู่ความเป็นเลิศในระดับโลกและในระดับภูมิภาคในอุตสาหกรรมหลายสาขา และในภาคบริการที่หลากหลาย ตามรูปแบบการดำเนินชีวิตและการดำเนินธุรกิจที่เปลี่ยนไป รวมทั้งเป็นแหล่งอาหารคุณภาพ สะอาด และ ปลอดภัยของโลก

(๓) การพัฒนาผู้ประกอบการและเศรษฐกิจชุมชน พัฒนาทักษะผู้ประกอบการยกระดับผลิตภาพ แรงงานและพัฒนาวิสาหกิจขนาดกลางและขนาดย่อม (SMEs) สู่สากล และพัฒนาวิสาหกิจชุมชนและสถาบัน เกษตรกร

(๔) การพัฒนาพื้นที่เศรษฐกิจพิเศษและเมืองพัฒนาเขตเศรษฐกิจพิเศษชายแดน และพัฒนา ระบบเมืองศูนย์กลางความเจริญ จัดระบบผังเมืองที่มีประสิทธิภาพและมีส่วนร่วม มีการจัดการสิ่งแวดล้อมเมือง และโครงสร้างพื้นฐานทางสังคมและเศรษฐกิจที่สอดคล้องกับศักยภาพ

(๕) การลงทุนพัฒนาโครงสร้างพื้นฐาน ในด้านการขนส่ง ด้านพลังงาน ระบบเทคโนโลยีสารสนเทศและการสื่อสารและการวิจัยและพัฒนา

(๖) การเชื่อมโยงกับภูมิภาคและเศรษฐกิจโลกสร้างความเป็นหุ้นส่วนการพัฒนา กับนานาชาติ ส่งเสริมความร่วมมือกับนานาชาติในการสร้างความมั่นคงด้านต่าง ๆ เพิ่มบทบาทของไทยในองค์กรระหว่างประเทศ รวมถึงสร้างองค์ความรู้ด้านการต่างประเทศ

๓. ยุทธศาสตร์การพัฒนาและเสริมสร้างศักยภาพคน เพื่อพัฒนาคนและสังคมไทยให้เป็นรากฐานที่แข็งแกร่งของประเทศมีความพร้อมทางกาย ใจ สติปัญญา มีความเป็นสากล มีทักษะการคิดวิเคราะห์ อย่างมีเหตุผล มีระเบียบวินัย เคารพกฎหมาย มีคุณธรรมจริยธรรม รู้คุณค่าความเป็นไทย มีครอบครัวที่มั่นคง กรอบแนวทางที่ต้องให้ความสำคัญ อาทิ

(๑) การพัฒนาศักยภาพคนตลอดช่วงชีวิตให้สนับสนุนการเจริญเติบโตของประเทศ

(๒) การยกระดับคุณภาพการศึกษาและการเรียนรู้ให้มีคุณภาพ เท่าเทียม และทั่วถึง

(๓) การปลูกฝังระเบียบวินัย คุณธรรม จริยธรรมค่านิยมที่พึงประสงค์

(๔) การสร้างเสริมให้คนมีสุขภาวะที่ดี

(๕) การสร้างความอยู่ดีมีสุขของครอบครัวไทยเสริมสร้างบทบาทของสถาบันครอบครัวในการบ่มเพาะจิตใจให้เข้มแข็ง

๔. ยุทธศาสตร์ด้านการสร้างโอกาสความเสมอภาคและเท่าเทียมกันทางสังคม เพื่อเร่ง กระจายโอกาสการพัฒนาและสร้างความมั่นคงให้ทั่วถึง ลดความเหลื่อมล้ำไปสู่สังคมที่เสมอภาคและเป็นธรรม กรอบแนวทางที่ต้องให้ความสำคัญ อาทิ

(๑) การสร้างความมั่นคงและการลดความเหลื่อมล้ำทางด้านเศรษฐกิจและสังคม

(๒) การพัฒนาระบบบริการและระบบบริหารจัดการสุขภาพ

(๓) การสร้างสภาพแวดล้อมและนวัตกรรมที่เอื้อต่อการดำรงชีวิตในสังคมสูงวัย

(๔) การสร้างความเข้มแข็งของสถาบันทางสังคมทุนทางวัฒนธรรมและความเข้มแข็งของชุมชน

(๕) การพัฒนาการสื่อสารมวลชนให้เป็นกลไกในการสนับสนุนการพัฒนา

๕. ยุทธศาสตร์ด้านการสร้างการเติบโตบนคุณภาพชีวิตที่เป็นมิตรต่อสิ่งแวดล้อม เพื่อเร่ง อนุรักษ์ฟื้นฟู และสร้างความมั่นคงของฐานทรัพยากรธรรมชาติ และมีความมั่นคงด้านน้ำรวมทั้งมีความสามารถในการป้องกันผลกระทบและปรับตัวต่อการเปลี่ยนแปลงสภาพภูมิอากาศและภัยพิบัติธรรมชาติ และพัฒนามุ่งสู่ การเป็นสังคมสีเขียว กรอบแนวทางที่ต้องให้ความสำคัญ อาทิ

(๑) การจัดระบบอนุรักษ์ ฟื้นฟูและป้องกันการทำลายทรัพยากรธรรมชาติ

(๒) การวางระบบบริหารจัดการน้ำให้มีประสิทธิภาพทั้ง ๒๕ ลุ่มน้ำ เน้นการปรับระบบการบริหารจัดการอุทกภัยอย่างบูรณาการ

(๓) การพัฒนาและใช้พลังงานที่เป็นมิตรกับสิ่งแวดล้อม

(๔) การพัฒนาเมืองอุตสาหกรรมเชิงนิเวศและเมืองที่เป็นมิตรกับสิ่งแวดล้อม

(๕) การร่วมลดปัญหาโลกร้อนและปรับตัวให้พร้อมกับการเปลี่ยนแปลงสภาพภูมิอากาศ

(๖) การใช้เครื่องมือทางเศรษฐศาสตร์และนโยบายการคลังเพื่อสิ่งแวดล้อม

๖. ยุทธศาสตร์ด้านการปรับสมดุลและพัฒนาระบบ การบริหารจัดการภาครัฐ เพื่อให้หน่วยงานภาครัฐมีขนาดที่เหมาะสมกับบทบาทภารกิจ มีสมรรถนะสูง มีประสิทธิภาพและประสิทธิผลกระจาย บทบาทภารกิจไปสู่ท้องถิ่นอย่างเหมาะสม มีธรรมาภิบาลกรอบแนวทางที่ต้องให้ความสำคัญ อาทิ

- (๑) การปรับปรุงโครงสร้าง บทบาท ภารกิจของหน่วยงานภาครัฐ ให้มีขนาดที่เหมาะสม
- (๒) การวางระบบบริหารราชการแบบบูรณาการ
- (๓) การพัฒนาระบบบริหารจัดการกำลังคนและพัฒนาบุคลากรภาครัฐ
- (๔) การต่อต้านการทุจริตและประพฤติมิชอบ
- (๕) การปรับปรุงกฎหมายและระเบียบต่าง ๆ ให้ทันสมัย เป็นธรรมและเป็นสากล
- (๖) การพัฒนาระบบการให้บริการประชาชนของหน่วยงานภาครัฐ
- (๗) การปรับปรุงการบริหารจัดการรายได้และรายจ่ายของภาครัฐ

ปัจจัยความสำเร็จของยุทธศาสตร์ชาติ

๑. สาระของยุทธศาสตร์ชาติ กำหนดวิสัยทัศน์ระยะยาวที่ชัดเจน มีการกำหนดเป้าหมายและภาพในอนาคตของประเทศที่ชัดเจนและเป็นที่ยอมรับ รับรู้ และยอมรับเป็นเจ้าของร่วมกันสามารถถ่ายทอดเป้าหมายของยุทธศาสตร์ชาติ สู่เป้าหมายเฉพาะด้านต่าง ๆ ตามระยะเวลาเป็นช่วง ๆ ของหน่วยงานปฏิบัติได้ และมีการกำหนดตัวชี้วัดที่สามารถวัดผลสัมฤทธิ์ได้

๒. ระบบและกฎหมาย มีกฎหมายรองรับ มีกลไกเชื่อมโยงกับแผนพัฒนาเศรษฐกิจและสังคมแห่งชาติและแผนในระดับต่างๆ เพื่อให้ส่วนราชการนำยุทธศาสตร์ชาติไปปฏิบัติ รวมทั้งกรอบกฎหมายด้านการจัดสรรงบประมาณ ให้สามารถระดมทรัพยากรเพื่อผลักดันขับเคลื่อนการดำเนินการตามยุทธศาสตร์ชาติอย่างมีบูรณาการและกรอบกฎหมายที่จะกำหนดให้การดำเนินการตามยุทธศาสตร์ชาติมีความต่อเนื่อง รวมทั้งมีระบบการติดตามและประเมินผลอย่างเป็นระบบในทุกระดับ

๓. กลไกสู่การปฏิบัติ มีกลไกที่สอดรับ/สอดคล้องตั้งแต่ระดับการจัดทำยุทธศาสตร์ การนำไปสู่การปฏิบัติ และการติดตามประเมินผล รวมทั้งมีกลไกในการกำกับดูแล บริหารจัดการและการขับเคลื่อนยุทธศาสตร์ชาติสู่การปฏิบัติอย่างมีประสิทธิภาพและหน่วยงานปฏิบัติจะต้องมีความเข้าใจ สามารถ กำหนดแผนงานโครงการให้สอดคล้องกับเป้าหมายที่กำหนดไว้ในยุทธศาสตร์ชาติ

๑.๒ แผนพัฒนาเศรษฐกิจและสังคมแห่งชาติ ฉบับที่ ๑๒

แผนพัฒนาเศรษฐกิจและสังคมแห่งชาติ ฉบับที่ ๑๒ พ.ศ.๒๕๖๐-๒๕๖๔ ได้น้อมนำหลัก “ปรัชญาเศรษฐกิจพอเพียง” มาเป็นปรัชญานำทางในการพัฒนาประเทศอย่างต่อเนื่องจากแผนพัฒนาเศรษฐกิจและสังคมแห่งชาติ ฉบับที่ ๙-๑๑ โดยการจัดทำแผนพัฒนาเศรษฐกิจและสังคมแห่งชาติฉบับที่ ๑๒ ครั้งนี้ สำนักคณะกรรมการพัฒนาเศรษฐกิจและสังคมแห่งชาติ (สศช.) ได้จัดทำบนพื้นฐานของกรอบยุทธศาสตร์ชาติ ๒๐ ปี (พ.ศ.๒๕๖๐-๒๕๗๙) ซึ่งเป็นแผนหลักของการพัฒนาประเทศ และเป้าหมายการพัฒนาที่ยั่งยืน (Sustainable Development Goals : SDGs) รวมทั้งการปรับโครงสร้างประเทศไทยไปสู่ประเทศไทย ๔.๐ ตลอดจนประเด็นการปฏิรูปประเทศ นอกจากนี้ได้ให้ความสำคัญกับการมีส่วนร่วมของภาคีการพัฒนาทุกภาคส่วน เพื่อร่วมกันกำหนดวิสัยทัศน์และทิศทางการพัฒนาประเทศ รวมทั้งร่วมจัดทำรายละเอียดยุทธศาสตร์ของแผนฯ เพื่อมุ่งสู่ “ความมั่นคง มั่งคั่ง และยั่งยืน”

ยุทธศาสตร์การพัฒนาประเทศ

แผนพัฒนาฯ ฉบับที่ ๑๒ ได้กำหนดยุทธศาสตร์การพัฒนาประเทศไว้ทั้งหมด ๑๐ ยุทธศาสตร์ โดยมียุทธศาสตร์ตามกรอบยุทธศาสตร์ชาติ ๒๐ ปี และอีก ๔ ยุทธศาสตร์ที่เป็นปัจจัยสนับสนุน ดังนี้

๑. การเสริมสร้างและพัฒนาศักยภาพทุนมนุษย์
๒. ยุทธศาสตร์การสร้างความเป็นธรรมและลดความเหลื่อมล้ำในสังคม
๓. ยุทธศาสตร์การสร้างความเข้มแข็งทางเศรษฐกิจและแข่งขันได้อย่างยั่งยืน
๔. ยุทธศาสตร์การเติบโตที่เป็นมิตรกับสิ่งแวดล้อมเพื่อการพัฒนาที่ยั่งยืน
๕. ยุทธศาสตร์การเสริมสร้างความมั่นคงแห่งชาติเพื่อการพัฒนาประเทศสู่ความมั่งคั่งและยั่งยืน
๖. ยุทธศาสตร์การบริหารจัดการในภาครัฐ การป้องกันการทุจริตประพฤติมิชอบ และธรรมาภิบาลในสังคมไทย
๗. ยุทธศาสตร์การพัฒนาโครงสร้างพื้นฐานและระบบโลจิสติกส์
๘. ยุทธศาสตร์การพัฒนาวิทยาศาสตร์ เทคโนโลยี วิจัย และนวัตกรรม
๙. ยุทธศาสตร์การพัฒนาภาค เมือง และพื้นที่เศรษฐกิจ
๑๐. ยุทธศาสตร์ความร่วมมือระหว่างประเทศเพื่อการพัฒนา



ที่มา : สำนักงานคณะกรรมการพัฒนาการเศรษฐกิจและสังคมแห่งชาติ

๑.๓ แผนพัฒนาภาค / แผนพัฒนาภูมิภาคจังหวัด / แผนพัฒนาจังหวัด

๑.๓.๑ แผนพัฒนาภาคใต้

ยุทธศาสตร์การพัฒนาภาคใต้

๑) การเสริมสร้างความเข้มแข็งภาคการผลิตหลักให้เจริญเติบโตได้อย่างต่อเนื่องและยั่งยืน โดยพัฒนาการเกษตรและอุตสาหกรรมแปรรูป พัฒนาประสิทธิภาพและผลิภาพการผลิตสินค้าอาหาร พัฒนาการท่องเที่ยว

๒) ขยายฐานเศรษฐกิจเพื่อเพิ่มความหลากหลายของแหล่งสร้างรายได้และการจ้างงานให้แก่ ภาคโดยพัฒนาความร่วมมือกับประเทศเพื่อนบ้านภายใต้กรอบโครงการJDS และกรอบโครงการIMT-GT พัฒนาการรองรับการขยายการลงทุนอุตสาหกรรมที่มีศักยภาพของประเทศ และพัฒนาการคมนาคมขนส่งทางทะเล

๓) พัฒนาคนและสังคมให้มีคุณภาพและมีภูมิคุ้มกันที่ดีเพื่อเสริมสมรรถนะการพัฒนา โดยการพัฒนาความรู้ คุณธรรม และสุขภาพ การสร้างความมั่นคงในการดำรงชีวิตของคนจน คนด้อยโอกาสให้สามารถพึ่งตนเองได้ การพัฒนาศักยภาพคนเพื่อเพิ่มผลิภาพการผลิตและเพิ่มโอกาสด้านอาชีพและรายได้ และการอำนวยความสะดวกและเป็นธรรมและสร้างภูมิคุ้มกันแก่คนกลุ่มเสี่ยงเพื่อแก้ปัญหาความไม่สงบในจังหวัดชายแดนภาคใต้

๔) เสริมสร้างความเข้มแข็งทางเศรษฐกิจและสังคมระดับชุมชน โดยสร้างกระบวนการเรียนรู้ เพื่อสร้างความเข้มแข็งของชุมชนสู่การพึ่งตนเอง พัฒนาเศรษฐกิจชุมชนโดยการเพิ่มโอกาสการมีรายได้ จากทรัพยากรในท้องถิ่น และส่งเสริมการใช้กระบวนการชุมชนเข้มแข็งเพื่อสร้างสันติสุขโดยเฉพาะการใช้กระบวนการชุมชนเข้มแข็งแก้ไขปัญหายาเสพติด

๕) ฟื้นฟูและบริหารจัดการทรัพยากรธรรมชาติและสิ่งแวดล้อมเพื่อรักษาสมดุลเชิงนิเวศน์อย่างยั่งยืน โดยฟื้นฟูและอนุรักษ์ทรัพยากรธรรมชาติเพื่อรักษาความสมดุลเชิงนิเวศน์ สร้างความอุดมสมบูรณ์ ทรัพยากรธรรมชาติให้เป็นฐานการผลิตอย่างยั่งยืน และควบคุมคุณภาพสิ่งแวดล้อมเพื่อลดผลกระทบด้านคุณภาพชีวิต

๑.๓.๒ แผนพัฒนาภูมิภาคจังหวัด

แผนพัฒนาภูมิภาคจังหวัดภาคใต้ฝั่งอ่าวไทย

วิสัยทัศน์

“ศูนย์กลาง การเกษตร การท่องเที่ยวนานาชาติ มีระบบโลจิสติกส์ที่สมบูรณ์ เป็นมิตรกับสิ่งแวดล้อม ”

พันธกิจ (Mission)

๑. พัฒนา การผลิตการแปรรูป และการบริหารจัดการปาล์ม น้ำมัน ยางพารา และไม้ผล
๒. พัฒนาการประมง การเพาะเลี้ยงสัตว์น้ำเศรษฐกิจ รวมถึงการปศุสัตว์ที่สามารถสร้างความโดดเด่น

๓. พัฒนาทรัพยากรการท่องเที่ยว สร้างรูปแบบการท่องเที่ยวที่หลากหลาย การบริหารจัดการ และสร้างเครือข่ายการท่องเที่ยวระหว่างกลุ่มจังหวัด

๔. พัฒนาระบบโครงสร้างพื้นฐาน การขนส่ง และโลจิสติกส์ เพื่อรองรับการพัฒนาของกลุ่ม จังหวัด

๕. อนุรักษ์ทรัพยากรธรรมชาติ สิ่งแวดล้อม ศิลปวัฒนธรรม และสภาพสังคมที่ดี

เป้าประสงค์รวม

๑. กลุ่มจังหวัดเป็นศูนย์กลาง การผลิตและแปรรูป ยางพารา ปาล์ม น้ำมัน ของประเทศ
๒. เป็นกลุ่มจังหวัดชั้นนำด้านการเพาะเลี้ยงสัตว์น้ำเศรษฐกิจ และการเลี้ยงสัตว์เศรษฐกิจที่มีความโดดเด่นในพื้นที่

๓. กลุ่มจังหวัดเป็นสถานที่ท่องเที่ยวนานาชาติ ที่มีคุณภาพ และมีความหลากหลาย

ของรูปแบบการท่องเที่ยว

๔. มีระบบโครงสร้างพื้นฐาน และระบบโลจิสติกส์ที่มีศักยภาพในการรองรับการพัฒนาด้านต่าง ๆ ของกลุ่ม

๕. กลุ่มจังหวัดมีทรัพยากรธรรมชาติที่สมบูรณ์ มีสิ่งแวดล้อม สภาพสังคมที่ดี

๑.๓.๓ แผนพัฒนาจังหวัด

วิสัยทัศน์จังหวัดสุราษฎร์ธานี

“ เมืองเกษตรคุณภาพ การท่องเที่ยวยั่งยืน สังคมเป็นสุข ”

เป้าประสงค์รวม (Goals)

๑. เพิ่มศักยภาพการพัฒนาเศรษฐกิจ ด้านการเกษตรและอุตสาหกรรมเกษตรการท่องเที่ยวและการขนส่งโลจิสติกส์

๒. สู้งานสังคมเป็นสุขด้วยการพัฒนาคุณภาพชีวิตของประชาชน

๓. มีฐานทรัพยากรธรรมชาติ และบริหารจัดการสิ่งแวดล้อมที่ยั่งยืน

พันธกิจ (Missions)

๑. พัฒนาศักยภาพทางเศรษฐกิจ (ด้านเกษตรกรรมและอุตสาหกรรมต่อเนื่องและการท่องเที่ยว) ให้มีความมั่นคงและเจริญเติบโตอย่างมีเสถียรภาพ

๒. พัฒนาสังคม คุณธรรม และคุณภาพชีวิตของประชาชน

๓. บริหารจัดการทรัพยากรธรรมชาติและสิ่งแวดล้อมให้ยั่งยืน

๔. บริหารจัดการภาครัฐตามหลักการบริหารกิจการบ้านเมืองที่ดี

ประเด็นยุทธศาสตร์การพัฒนาจังหวัด ๕ ประเด็น (Strategic issues)

๑. การเพิ่มศักยภาพการแข่งขันภาคเกษตร และอุตสาหกรรมเกษตร

๒. การส่งเสริมการท่องเที่ยวที่ยั่งยืน

๓. การเชื่อมโยงเส้นทางคมนาคมและศูนย์โลจิสติกส์ (Logistics) ภาคใต้ตอนบน

๔. การพัฒนาสังคมปลอดภัย คุณภาพชีวิตที่ดี และมีศักยภาพในการแข่งขัน

๕. การสร้างฐานทรัพยากรธรรมชาติที่มั่นคงและมีสภาพแวดล้อมที่เหมาะสม

เป้าประสงค์เชิงกลยุทธ์ (Strategic objectives)

ประเด็นยุทธศาสตร์ที่ ๑ : การเพิ่มศักยภาพการแข่งขันภาคเกษตร และอุตสาหกรรมเกษตร

๑) มูลค่าทางเศรษฐกิจของยางพาราและปาล์มน้ำมันเพิ่มสูงขึ้น

๒) สินค้าเกษตรมีคุณภาพปลอดภัยระดับมาตรฐาน

ประเด็นยุทธศาสตร์ที่ ๒ : การส่งเสริมการท่องเที่ยวที่ยั่งยืน

๑) จังหวัดมีการจัดการศักยภาพทางการท่องเที่ยวที่ยั่งยืนสอดคล้องกระแสโลก

ประเด็นยุทธศาสตร์ที่ ๓ : การเชื่อมโยงเส้นทางคมนาคมและศูนย์โลจิสติกส์ (Logistics) ภาคใต้

ตอนบน

๑) ระบบโครงสร้างพื้นฐานด้านคมนาคมขนส่งและโลจิสติกส์ของจังหวัดมีศักยภาพใน

การแข่งขัน ระดับประเทศ

ประเด็นยุทธศาสตร์ที่ ๔ : การพัฒนาสังคมปลอดภัย คุณภาพชีวิตที่ดี และมีศักยภาพในการ

แข่งขัน

- ๑) ชุมชนและแหล่งท่องเที่ยวหลักมีความปลอดภัยและสงบสุข
- ๒) เยาวชนได้รับการพัฒนาเต็มศักยภาพ
- ๓) ประชาชนมีสุขภาพ

ประเด็นยุทธศาสตร์ที่ ๕ : การสร้างฐานทรัพยากรธรรมชาติที่มั่นคงและมีสภาพแวดล้อมที่

เหมาะสม

- ๑) ชุมชนและเมืองท่องเที่ยวหลัก มีสภาพแวดล้อมที่ดี
- ๒) พื้นที่ป่ายังคงความอุดมสมบูรณ์และมีพื้นที่สีเขียวเพิ่มขึ้น (ป่าบก ป่าชายเลน)
- ๓) ชุมชนเสี่ยงภัยมีความพร้อมในการจัดการภัยพิบัติและสาธารณภัย

๑.๔ ยุทธศาสตร์การพัฒนาขององค์กรปกครองส่วนท้องถิ่นในเขตจังหวัด

๑. วิสัยทัศน์

“โครงสร้างพื้นฐานดี ประเพณีวัฒนธรรมเด่น เน้นการท่องเที่ยว รักษาสิ่งแวดล้อม น้อมนำเศรษฐกิจ พอเพียง”

๒. ยุทธศาสตร์การพัฒนา

- ยุทธศาสตร์ที่ ๑ ด้านโครงสร้างพื้นฐาน
- ยุทธศาสตร์ที่ ๒ ด้านคุณภาพชีวิต
- ยุทธศาสตร์ที่ ๓ ด้านการศึกษา
- ยุทธศาสตร์ที่ ๔ ด้านศาสนา ศิลปวัฒนธรรม จารีตประเพณี และภูมิปัญญาท้องถิ่น
- ยุทธศาสตร์ที่ ๕ ด้านการท่องเที่ยว ทรัพยากรธรรมชาติและสิ่งแวดล้อม
- ยุทธศาสตร์ที่ ๖ ด้านการบริหารจัดการท้องถิ่นที่ดีตามหลักธรรมาภิบาล

พันธกิจ

๑. บูรณาการและพัฒนาโครงสร้างพื้นฐานให้ได้มาตรฐาน
๒. สนับสนุนการจัดทำผังเมืองรวมจังหวัด
๓. ส่งเสริมการพัฒนาด้านอาชีพ การลงทุนและพาณิชย์กรรม
๔. พัฒนาศักยภาพด้านเศรษฐกิจ การประกอบอาชีพและส่งเสริมการค้าแรงงาน ตามหลักปรัชญาเศรษฐกิจพอเพียง
๕. สร้างความเข้มแข็ง และรักษาความสงบเรียบร้อยของชุมชน
๖. ส่งเสริมด้านกีฬาและนันทนาการ
๗. ส่งเสริม สนับสนุนการบริการด้านสาธารณสุข
๘. ส่งเสริม สนับสนุนการจัดการศึกษาให้ได้มาตรฐาน
๙. ขยายโอกาส เพิ่มช่องทางการเรียนรู้ และลดความเหลื่อมล้ำทางการศึกษา
๑๐. ทำนุบำรุง ส่งเสริมกิจกรรมทางด้านศาสนา อนุรักษ์ศิลปวัฒนธรรม ประเพณี จารีต ปราชญ์ชาวบ้าน และภูมิปัญญาท้องถิ่น
๑๑. ส่งเสริม ประชาสัมพันธ์ และยกระดับมาตรฐานด้านการท่องเที่ยว และพัฒนาแหล่งท่องเที่ยวให้ได้มาตรฐาน
๑๒. ส่งเสริม อนุรักษ์ ฟื้นฟู และสร้างเครือข่ายด้านทรัพยากรธรรมชาติและสิ่งแวดล้อม
๑๓. พัฒนาศักยภาพการบริหารจัดการขององค์การบริหารส่วนจังหวัดสุราษฎร์ธานี

๑๔. ส่งเสริมประชาธิปไตย ความเสมอภาค สิทธิเสรีภาพ และการมีส่วนร่วมในการพัฒนา
ท้องถิ่น

๑๕. ส่งเสริมการเทิดทูนสถาบันหลักของชาติและผู้ทำคุณประโยชน์แก่บ้านเมือง

เป้าประสงค์

๑. ปกป้องและเชิดชูสถาบันหลักของชาติ และการยกย่อง เชิดชูเกียรติ ผู้ทำคุณประโยชน์ต่อ
ประเทศ

๒. ส่งเสริมการปกครองตามระบอบประชาธิปไตย และการมีส่วนร่วมของประชาชน

๓. ส่งเสริมการบริหารจัดการตามหลักธรรมาภิบาล

๔. พัฒนาเส้นทางคมนาคมขนส่งให้มีคุณภาพและได้มาตรฐาน

๕. พัฒนาสาธารณูปโภค และสาธารณูปการ ไฟฟ้าแสงสว่าง การผังเมือง การควบคุมอาคาร
และการบริหารจัดการน้ำ

๖. ส่งเสริม อนุรักษ์ ศิลปวัฒนธรรมประเพณี จารีตประเพณี ภูมิปัญญาท้องถิ่น และทำนุบำรุง
ศาสนา

๗. ส่งเสริมด้านสวัสดิการสังคม สังคมสงเคราะห์ และสาธารณสุข

๘. ส่งเสริมการจัดการศึกษาให้ได้มาตรฐานการศึกษา

๙. การส่งเสริม และพัฒนาอาชีพ การลงทุน และพาณิชย์กรรม

๑๐. ส่งเสริมการดำเนินชีวิตตามหลักปรัชญาเศรษฐกิจพอเพียง

๑๑. ส่งเสริมด้านการกีฬาและนันทนาการ

๑๒. ส่งเสริมการจัดระเบียบชุมชน สังคม และการรักษาความสงบเรียบร้อย สร้างความ
สมานฉันท์ ให้สังคมสงบสุข

๑๓. ส่งเสริม สนับสนุนการท่องเที่ยวอย่างยั่งยืน

๑๔. อนุรักษ์ ฟื้นฟู สร้างเครือข่าย เฝ้าระวังทรัพยากรธรรมชาติและสิ่งแวดล้อม

๑๕. พัฒนาบุคลากร และเพิ่มประสิทธิภาพการบริการ เพื่อเข้าสู่ประชาคมอาเซียน

๒. ยุทธศาสตร์ขององค์การบริหารส่วนตำบลปากหมาก

๒.๑ วิสัยทัศน์

“เศรษฐกิจก้าวหน้า พัฒนาสาธารณูปโภค ครอบคลุมรอบอุ้น ชุมชนเข้มแข็ง”

๒.๒ ยุทธศาสตร์

ยุทธศาสตร์การพัฒนาขององค์การบริหารส่วนตำบลปากหมาก มี ๖ ยุทธศาสตร์

ยุทธศาสตร์ที่ ๑ การพัฒนาด้านโครงสร้างพื้นฐาน

แนวทางที่ ๑ พัฒนาเส้นทางคมนาคมการขนส่งให้มีคุณภาพและได้มาตรฐาน

แนวทางที่ ๒ พัฒนาระบบไฟฟ้าครัวเรือนและไฟฟ้าแสงสว่างให้ครอบคลุมทั้งตำบล

แนวทางที่ ๓ พัฒนาแหล่งน้ำอุปโภค บริโภค แหล่งน้ำในภาคเกษตร และการบริหารจัดการน้ำที่

มีประสิทธิภาพ

แนวทางที่ ๔ พัฒนาด้านการผังเมืองและการควบคุมอาคารให้เห็นผลเป็นรูปธรรม

ยุทธศาสตร์ที่ ๒ การพัฒนาด้านการส่งเสริมคุณภาพชีวิตของประชาชน

แนวทางที่ ๑ พัฒนาด้านการส่งเสริมอาชีพ และส่งเสริมการรวมกลุ่มอาชีพ

แนวทางที่ ๒ พัฒนาด้านสวัสดิการสังคมและสาธารณสุขให้มีประสิทธิภาพ

แนวทางที่ ๓ ส่งเสริมการออกกำลังกาย การกีฬาและนันทนาการ

แนวทางที่ ๔ พัฒนาระบบการศึกษาในสังกัด อบต. ให้มีคุณภาพตามมาตรฐานการศึกษาท้องถิ่น

ยุทธศาสตร์ที่ ๓ การพัฒนาด้านการจัดระเบียบชุมชน/สังคมและการรักษาความสงบเรียบร้อย

แนวทางที่ ๑ พัฒนาด้านการป้องกันและแก้ไขปัญหาเสพติด

แนวทางที่ ๒ พัฒนาศักยภาพผู้นำชุมชน ผู้นำท้องถิ่น ประชาชนและสร้างความเข้มแข็งของ

ชุมชน

แนวทางที่ ๓ พัฒนาด้านการป้องกันและบรรเทาสาธารณภัย

ยุทธศาสตร์ที่ ๔ การพัฒนาด้านศาสนา ศิลปะ วัฒนธรรม จารีตประเพณีและภูมิปัญญาท้องถิ่น

แนวทางที่ ๑ ทำนุ บำรุง ส่งเสริมกิจกรรมทางด้านศาสนา

แนวทางที่ ๒ ส่งเสริม อนุรักษ์ ศิลปะ วัฒนธรรม จารีตประเพณี ปราชญ์ชาวบ้านและภูมิปัญญา

ท้องถิ่น

ยุทธศาสตร์ที่ ๕ การพัฒนาด้านการบริหารจัดการทรัพยากรธรรมชาติและสิ่งแวดล้อม

แนวทางที่ ๑ การอนุรักษ์ ส่งเสริม ป่าชุมชน สร้างเครือข่ายและเฝ้าระวังทรัพยากรธรรมชาติและ

สิ่งแวดล้อม

ยุทธศาสตร์ที่ ๖ การพัฒนาด้านการบริหารจัดการที่ดี

แนวทางที่ ๑ พัฒนาศักยภาพบุคลากรขององค์การบริหารส่วนตำบลปากหมากให้มีขีดสมรรถนะ

สูง

แนวทางที่ ๒ พัฒนาระบบ ICT และระบบบริการประชาชนขององค์การบริหารส่วนตำบล

๒.๓ พันธกิจ

จากวิสัยทัศน์นำมาซึ่งการกำหนดภารกิจหลักหรือพันธกิจ (Mission) หรือสิ่งที่องค์กรบริหารส่วนตำบลปากหมากต้องดำเนินการให้จงได้เพื่อให้สามารถบรรลุวิสัยทัศน์ดังนี้

- ๑) พัฒนาโครงสร้างพื้นฐานให้ได้มาตรฐานและครอบคลุมทั้งตำบล
- ๒) พัฒนาคุณภาพชีวิต พัฒนาเศรษฐกิจให้มั่นคงบนพื้นฐานปรัชญาเศรษฐกิจพอเพียง
- ๓) พัฒนาการจัดระเบียบและรักษาความสงบเรียบร้อยในสังคม/ชุมชน
- ๔) บริหารจัดการทรัพยากรธรรมชาติและสิ่งแวดล้อมอย่างยั่งยืน
- ๕) ส่งเสริมศาสนา ศิลปวัฒนธรรมและภูมิปัญญาท้องถิ่น
- ๖) ยึดหลักบริหารจัดการที่ดีในการพัฒนาองค์กร

๒.๔ จุดมุ่งหมายเพื่อการพัฒนา

จากภารกิจหลักหรือพันธกิจ (Mission) ที่องค์กรบริหารส่วนตำบลต้องกระทำให้ได้เพื่อการบรรลุถึงวิสัยทัศน์ (Vision) นั้น นำมาซึ่งการกำหนดจุดมุ่งหมายเพื่อการพัฒนา (Goal) ขององค์กรบริหารส่วนตำบลปากหมากตามพันธกิจอันประกอบไปด้วย

- ๑) พัฒนาด้านคมนาคมขนส่งให้มีคุณภาพ ได้มาตรฐานและครอบคลุมทั้งตำบล
- ๒) จัดบริการไฟฟ้าของรัฐให้มีคุณภาพและทั่วถึงทุกครัวเรือน
- ๓) พัฒนาแหล่งน้ำสำหรับอุปโภคบริโภคในครัวเรือนและใช้ในการเกษตรให้มีคุณภาพและเพียงพอต่อความต้องการของประชาชน รวมทั้งพัฒนาด้านระบบระบายน้ำเพื่อรองรับการเกิดอุทกภัย
- ๔) ริเริ่มการจัดทำผังเมืองและการควบคุมอาคารเพื่อรองรับการขยายตัวของชุมชน
- ๕) พัฒนาอาชีพ ส่งเสริมการรวมกลุ่มอาชีพ และสนับสนุนเงินทุนเพื่อสร้างอาชีพให้แก่ประชาชน
- ๖) พัฒนางานสวัสดิการสังคมงานสังคมสงเคราะห์และงานสาธารณสุขให้ครอบคลุมประชาชนทุกเพศ ทุกวัย
- ๗) พัฒนาสุขภาพชีวิตของประชาชนด้วยการส่งเสริมการออกกำลังกาย การกีฬาและนันทนาการ
- ๘) พัฒนาคุณภาพและมาตรฐานการศึกษาในสังกัดองค์กรบริหารส่วนตำบลปากหมากให้มีคุณภาพตามมาตรฐานการศึกษาท้องถิ่น
- ๙) พัฒนางานป้องกันและแก้ไขปัญหายาเสพติด
- ๑๐) พัฒนาศักยภาพผู้นำชุมชน ผู้นำท้องถิ่น ประชาชนเพื่อสร้างเครือข่ายการพัฒนาและสร้างความเข้มแข็งของชุมชน
- ๑๑) พัฒนางานป้องกันและบรรเทาสาธารณภัย
- ๑๒) ทำนุ บำรุง ส่งเสริมกิจกรรมทางศาสนา
- ๑๓) ส่งเสริม อนุรักษ์ ศิลปวัฒนธรรม จารีตประเพณี ปรากฏชาวบ้านและภูมิปัญญาท้องถิ่นให้เป็นคงความเป็นเอกลักษณ์ของตำบล
- ๑๔) สร้างจิตสำนึกและความตระหนักในการจัดการทรัพยากรธรรมชาติและสิ่งแวดล้อม
- ๑๕) บำบัด พื้นฟูทรัพยากรธรรมชาติและสิ่งแวดล้อม

- ๑๖) พัฒนาศักยภาพบุคลากรขององค์การบริหารส่วนตำบลปากหมากให้มีขีดสมรรถนะสูง
- ๑๗) พัฒนาระบบ ICT ขององค์การบริหารส่วนตำบลให้ได้มาตรฐานภาครัฐ

๒.๕ ตัวชี้วัด

- (๑) ประชาชนมีแหล่งกักเก็บน้ำใช้สำหรับอุปโภค บริโภคและการเกษตรอย่างพอเพียง
- (๒) ประชาชนในตำบลปากหมากมีรายได้เพิ่มขึ้น
- (๓) โรงเรียน สพฐ. ได้รับการสนับสนุนอาหารกลางวัน อาหารเสริมนม
- (๔) ศพด. ทุกแห่งแห่ง ได้รับการสนับสนุนอาหารกลางวัน อาหารเสริมนม รวมทั้งพัฒนาอาคารสถานที่และ ระบบบริหารจัดการ
- (๕) เด็กและเยาวชนได้ร่วมกิจกรรม
- (๖) ผู้ดูแลเด็กเล็กได้รับการพัฒนาประสิทธิภาพในการปฏิบัติงาน
- (๗) เด็กเล็กได้มีความรู้ และมีทักษะเพิ่มขึ้น
- (๘) มีวัสดุ อุปกรณ์ การเรียนการสอนอย่างทั่วถึงและเพียงพอ
- (๙) อาสาสมัครในการช่วยเหลือชุมชนและประสานงานในชุมชน
- (๑๐) ประชาชนมีรายได้เพิ่มขึ้น ๕%
- (๑๑) ส่งเสริมสวัสดิการสังคม สงเคราะห์ ผู้พิการ ผู้ด้อยโอกาส ผู้สูงอายุ ๗ หมู่บ้าน
- (๑๒) กลุ่มสตรี อสม. ได้ทำกิจกรรม ร่วมกัน และสร้างความสามัคคี
- (๑๓) ประชาชนได้รับการบริการสาธารณสุขอย่างทั่วถึง ๗ หมู่บ้าน
- (๑๔) จัดวางผังเมืองขององค์กรปกครองส่วนท้องถิ่นให้เป็นไปตามมาตรฐาน
- (๑๕) ก่อสร้าง ปรับปรุงเส้นทางคมนาคมอย่างทั่วถึง ๗ หมู่บ้าน
- (๑๖) ประสาน สนับสนุน ร่วมมือกับส่วนราชการ และองค์กรปกครองส่วนท้องถิ่นอื่น ๆ
- (๑๗) ส่งเสริมขนบธรรมเนียม จารีตประเพณี ศิลปวัฒนธรรมอันดีงามของท้องถิ่น ๗ หมู่บ้าน
- (๑๘) ส่งเสริมและสนับสนุนกิจกรรมลานกีฬาชุมชนและจัดการแข่งขันกีฬาประเภทต่างๆ ทั้ง ๗ หมู่บ้าน
- (๑๙) ส่งเสริมการเลือกตั้งตามระบบการปกครองแบบประชาธิปไตยและตามกฎหมายที่เกี่ยวข้อง ทั้ง ๗ หมู่บ้าน
- (๒๐) การจัดระเบียบโครงสร้างการบริหารจัดการภายในองค์กรให้สามารถปฏิบัติหน้าที่ให้เกิดประสิทธิภาพและประสิทธิผลยิ่งขึ้น ๗ หมู่บ้าน
- (๒๑) ส่งเสริมให้ประชาชนมีส่วนร่วมการบริหารงาน
- (๒๒) ส่งเสริมให้เกิดการบริหารจัดการที่มีประสิทธิภาพ ตอบสนองความต้องการของประชาชนตามหลักการบริหารกิจการบ้านเมืองที่ดี ๗ หมู่บ้าน
- (๒๓) ส่งเสริมและสนับสนุนการติดตั้งระบบเตือนภัยธรรมชาติ และภัยพิบัติต่าง ๆ ๗ หมู่บ้าน
- (๒๔) ส่งเสริมการฝึกอบรมอาสาสมัครป้องกันภัยและบรรเทาสาธารณภัยประจำหมู่บ้าน/ตำบล และทีมกู้ชีพกู้ภัยตำบล ๗ หมู่บ้าน
- (๒๕) สนับสนุนให้มีวัสดุอุปกรณ์เกี่ยวกับการป้องกันและการช่วยเหลือเมื่อเกิดภัยพิบัติ

- (๒๖) เพื่อทัศนียภาพที่สวยงามประชาชนเห็นประโยชน์ของการปลูกป่า
- (๒๗) ส่งเสริมสนับสนุนและร่วมมือกับส่วนราชการ องค์กรปกครองส่วนท้องถิ่นและภาคเอกชน ในการรณรงค์สร้างจิตสำนึก เพื่อป้องกันและแก้ไขปัญหามลพิษและปัญหาสิ่งแวดล้อมของ ๗ หมู่บ้าน
- (๒๘) การกำจัดขยะ สิ่งปฏิกูลอย่างถูกวิธี ๗ หมู่บ้าน

๒.๖ ค่าเป้าหมาย

- (๑) มีแหล่งน้ำพอเพียงต่อการอุปโภคบริโภคและทำการเกษตร
 - (๒) การศึกษาที่มีคุณภาพและมาตรฐาน และเกิดการเรียนรู้ต่อเนื่อง
 - (๓) ประชาชนมีทักษะในการประกอบอาชีพด้านเกษตร
 - (๔) ประชาชนมีคุณภาพชีวิตที่ดีขึ้น
 - (๕) ประชาชนเข้าถึงบริการสาธารณสุข มีสุขภาพแข็งแรง
 - (๖) ประชาชนได้ใช้เส้นทางคมนาคมที่มีมาตรฐาน ปลอดภัย
 - (๗) ประชาชนได้ร่วมกิจกรรมส่งเสริมประเพณี วัฒนธรรม การท่องเที่ยว กีฬาและนันทนาการ
- ของท้องถิ่น
- (๘) องค์กรปกครองส่วนท้องถิ่นมาตรฐานสากลดีขึ้น
 - (๙) ประชาชนมีความปลอดภัยในชีวิตและทรัพย์สิน
 - (๑๐) สิ่งแวดล้อมและทรัพยากรธรรมชาติได้รับการฟื้นฟูและอนุรักษ์

๒.๗ จุดยืนทางยุทธศาสตร์

ยุทธศาสตร์ที่ ๑ การพัฒนาด้านโครงสร้างพื้นฐาน

- แนวทางที่ ๑ พัฒนาเส้นทางคมนาคมการขนส่งให้มีคุณภาพและได้มาตรฐาน
- แนวทางที่ ๒ พัฒนาระบบไฟฟ้าครัวเรือนและไฟฟ้าแสงสว่างให้ครอบคลุมทั้งตำบล
- แนวทางที่ ๓ พัฒนาแหล่งน้ำอุปโภค บริโภค แหล่งน้ำในภาคเกษตร และการบริหารจัดการน้ำที่มีประสิทธิภาพ
- แนวทางที่ ๔ พัฒนาด้านการผังเมืองและการควบคุมอาคารให้เห็นผลเป็นรูปธรรม

ยุทธศาสตร์ที่ ๒ การพัฒนาด้านการส่งเสริมคุณภาพชีวิตของประชาชน

- แนวทางที่ ๑ พัฒนาด้านการส่งเสริมอาชีพ และส่งเสริมการรวมกลุ่มอาชีพ
- แนวทางที่ ๒ พัฒนาด้านสวัสดิการสังคมและสาธารณสุขให้มีประสิทธิภาพ
- แนวทางที่ ๓ ส่งเสริมการออกกำลังกาย การกีฬาและนันทนาการ
- แนวทางที่ ๔ พัฒนาระบบการศึกษาในสังกัด อบท. ให้มีคุณภาพตามมาตรฐานการศึกษาท้องถิ่น

ยุทธศาสตร์ที่ ๓ การพัฒนาด้านการจัดระเบียบชุมชน/สังคมและการรักษาความสงบเรียบร้อย

- แนวทางที่ ๑ พัฒนาด้านการป้องกันและแก้ไขปัญหาเสพติด

แนวทางที่ ๒ พัฒนาศักยภาพผู้นำชุมชน ผู้นำท้องถิ่น ประชาชนและสร้างความเข้มแข็งของชุมชน

แนวทางที่ ๓ พัฒนาด้านการป้องกันและบรรเทาสาธารณภัย

ยุทธศาสตร์ที่ ๔ การพัฒนาด้านศาสนา ศิลปะ วัฒนธรรม จารีตประเพณีและภูมิปัญญาท้องถิ่น

แนวทางที่ ๑ ทำนุ บำรุง ส่งเสริมกิจกรรมทางด้านศาสนา

แนวทางที่ ๒ ส่งเสริม อนุรักษ์ ศิลปะ วัฒนธรรม จารีตประเพณี ปราชญ์ชาวบ้านและภูมิปัญญาท้องถิ่น

ยุทธศาสตร์ที่ ๕ การพัฒนาด้านการบริหารจัดการทรัพยากรธรรมชาติและสิ่งแวดล้อม

แนวทางที่ ๑ การอนุรักษ์ ส่งเสริม ฟื้นฟู สร้างเครือข่ายและเฝ้าระวังทรัพยากรธรรมชาติและสิ่งแวดล้อม

ยุทธศาสตร์ที่ ๖ การพัฒนาด้านการบริหารจัดการที่ดี

แนวทางที่ ๑ พัฒนาศักยภาพบุคลากรขององค์การบริหารส่วนตำบลปากหมากให้มีขีดสมรรถนะสูง

แนวทางที่ ๒ พัฒนาระบบ ICT และระบบบริการประชาชนขององค์การบริหารส่วนตำบล

๒.๘ ความเชื่อมโยงของยุทธศาสตร์ในภาพรวม

ในการจัดทำแผนพัฒนาท้องถิ่น (พ.ศ. ๒๕๖๖ – ๒๕๗๐) ขององค์การบริหารส่วนตำบลวังปากหมาก มีความสอดคล้องกับ ยุทธศาสตร์การพัฒนาขององค์กรปกครองส่วนท้องถิ่นจังหวัด ยุทธศาสตร์จังหวัด ยุทธศาสตร์การพัฒนากลุ่มจังหวัด ยุทธศาสตร์การพัฒนาระดับภาค แผนพัฒนาเศรษฐกิจและสังคมแห่งชาติ ฉบับที่ ๑๒ และ ยุทธศาสตร์ชาติ ๒๐ ปี ดังนี้

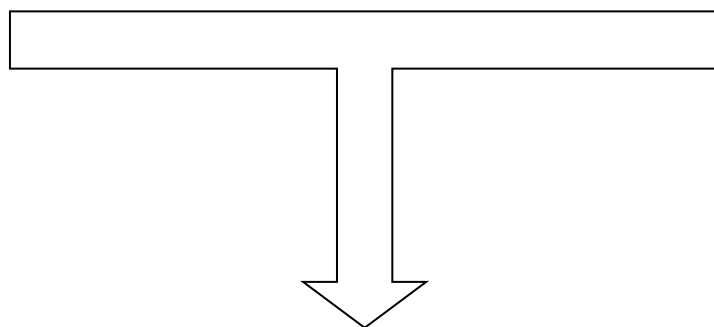

แผนผังยุทธศาสตร์ (Strategic Map)

“เศรษฐกิจก้าวหน้า พัฒนาสาธารณูปโภค ครอบคลุมอบอุ่น ชุมชนเข้มแข็ง”

วิสัยทัศน์ (vision)

ยุทธศาสตร์ (Strategic)

เป้าประสงค์ (Goal)

ค่าเป้าหมาย (Target)

กลยุทธ์ (Strategy)

แผนงาน

- ยุทธศาสตร์ที่ ๑ การพัฒนาด้านโครงสร้างพื้นฐาน
- ยุทธศาสตร์ที่ ๒ การพัฒนาด้านการส่งเสริมคุณภาพชีวิตของประชาชน
- ยุทธศาสตร์ที่ ๓ ด้านการจัดระเบียบชุมชน/สังคม และการรักษาความสงบเรียบร้อย
- ยุทธศาสตร์ที่ ๔ การพัฒนาด้านศาสนา ศิลปะ วัฒนธรรม จารีต ประเพณีและภูมิปัญญาท้องถิ่น
- ยุทธศาสตร์ที่ ๕ การพัฒนาด้านการบริหารจัดการ ทักษะทรัพยากรธรรมชาติและสิ่งแวดล้อม
- ยุทธศาสตร์ที่ ๖ การพัฒนาการบริหารจัดการบ้านเมืองที่ดี

- ๑. พัฒนาโครงสร้างพื้นฐานให้ได้มาตรฐาน และครอบคลุมทั้งตำบล
- ๒. พัฒนาคุณภาพชีวิต พัฒนาเศรษฐกิจให้มั่นคงบนพื้นฐานปรัชญาเศรษฐกิจพอเพียง
- ๓. พัฒนาการจัดระเบียบ และรักษาความสงบเรียบร้อยในสังคม/ชุมชน
- ๔. บริหารจัดการทรัพยากรธรรมชาติและสิ่งแวดล้อมอย่างยั่งยืน
- ๕. ส่งเสริมศาสนา ศิลปวัฒนธรรมและภูมิปัญญาท้องถิ่น
- ๖. ยึดหลักบริหารจัดการที่ดีในการพัฒนาองค์กร

- ๑. การได้รับบริการด้านโครงสร้างพื้นฐานให้มีความสะดวกและรวดเร็ว
- ๒. ประชาชนมีศักยภาพมีรายได้เพียงพอสามารถพึ่งตนเองได้
- ๓. ประชาชนได้ความปลอดภัยในชีวิตและทรัพย์สิน
- ๔. ประชาชนมีความรู้และบำรุงรักษาศิลปวัฒนธรรมอันดีงาม
- ๕. การบริหารจัดการภาครัฐที่ดีและมีส่วนร่วมจากทุกภาคส่วน

- ๑. พัฒนาด้านคมนาคมขนส่งให้มีคุณภาพได้มาตรฐานและครอบคลุมทั้งตำบล
- ๒. จัดบริการไฟฟ้าของรัฐให้มีคุณภาพและทั่วถึงทุกครัวเรือน
- ๓. พัฒนาแหล่งน้ำสำหรับบริโภค บริโภคในครัวเรือนและใช้ในการเกษตรให้มีคุณภาพและเพียงพอต่อความต้องการของประชาชนรวมทั้งพัฒนาต้นน้ำเพื่อรับรองการเกิดอุทกภัย
- ๔. ริเริ่มการจัดทำผังเมืองและการควบคุมอาคารเพื่อรับรองการขยายตัวของชุมชน
- ๕. พัฒนาอาชีพ ส่งเสริมการรวมกลุ่มอาชีพและสนับสนุนเงินทุนเพื่อสร้างอาชีพให้แก่ประชาชน
- ๖. พัฒนางานสวัสดิการสังคม สงเคราะห์และงานสาธารณสุขให้ครอบคลุมประชาชนทุกเพศทุกวัย
- ๗. พัฒนาสุขภาพและชีวิตของประชาชน ด้วยการส่งเสริมการออกกำลังกาย การกีฬาและนันทนาการ
- ๘. พัฒนาคุณภาพและมาตรฐานการศึกษาในสังกัด องค์การบริหารส่วนตำบลภาคภูมิใจมีคุณภาพตามมาตรฐานการศึกษา
- ๙. พัฒนางานป้องกันและบรรเทาสาธารณภัย
- ๑๐. พัฒนาศักยภาพผู้นำชุมชน ผู้นำท้องถิ่น ประชาชน เพื่อสร้างเครือข่ายการพัฒนาและสร้างความเข้มแข็งของชุมชน
- ๑๑. พัฒนางานป้องกันและบรรเทาสาธารณภัย
- ๑๒. ทำนุบำรุง ส่งเสริมกิจกรรมทางศาสนา
- ๑๓. ส่งเสริมอนุรักษ์ศิลปวัฒนธรรม จารีต ประเพณี ภูมิปัญญาชาวบ้านและภูมิปัญญาท้องถิ่นให้เป็นเอกลักษณ์
- ๑๔. สร้างจิตสำนึกและความตระหนักในการจัดการทรัพยากรธรรมชาติและสิ่งแวดล้อม
- ๑๕. บำบัดฟื้นฟูทรัพยากรธรรมชาติและสิ่งแวดล้อม
- ๑๖. พัฒนาศักยภาพบุคลากรขององค์การบริหารส่วนตำบลภาคภูมิใจให้มีความรู้ มีขีดสมรรถนะสูง
- ๑๗. พัฒนาระบบองค์การบริหารส่วนตำบลให้ได้มาตรฐานภาครัฐ

- 1. แผนงานอุตสาหกรรมและการโยธา
- 2. แผนงานเคหะและชุมชน
- 3. แผนงานการพาณิชย์
- 4. แผนงานสร้างความเข้มแข็งของชุมชน
- 5. แผนงานการรักษาความสงบภายใน
- 6. แผนงานงบท้องถิ่น
- 7. แผนงานสาธารณสุข
- 8. แผนงานการศาสนาวัฒนธรรมและนันทนาการ
- 9. แผนงานการศึกษา
- 10. แผนงานการเกษตร
- 11. แผนงานบริหารงานทั่วไป

ความเชื่อมโยงยุทธศาสตร์การพัฒนาจังหวัดกับยุทธศาสตร์การพัฒนาขององค์การบริหารส่วนตำบลปากหมาก
โครงสร้างเชื่อมโยงแผนยุทธศาสตร์การพัฒนาขององค์การบริหารส่วนตำบลปากหมาก

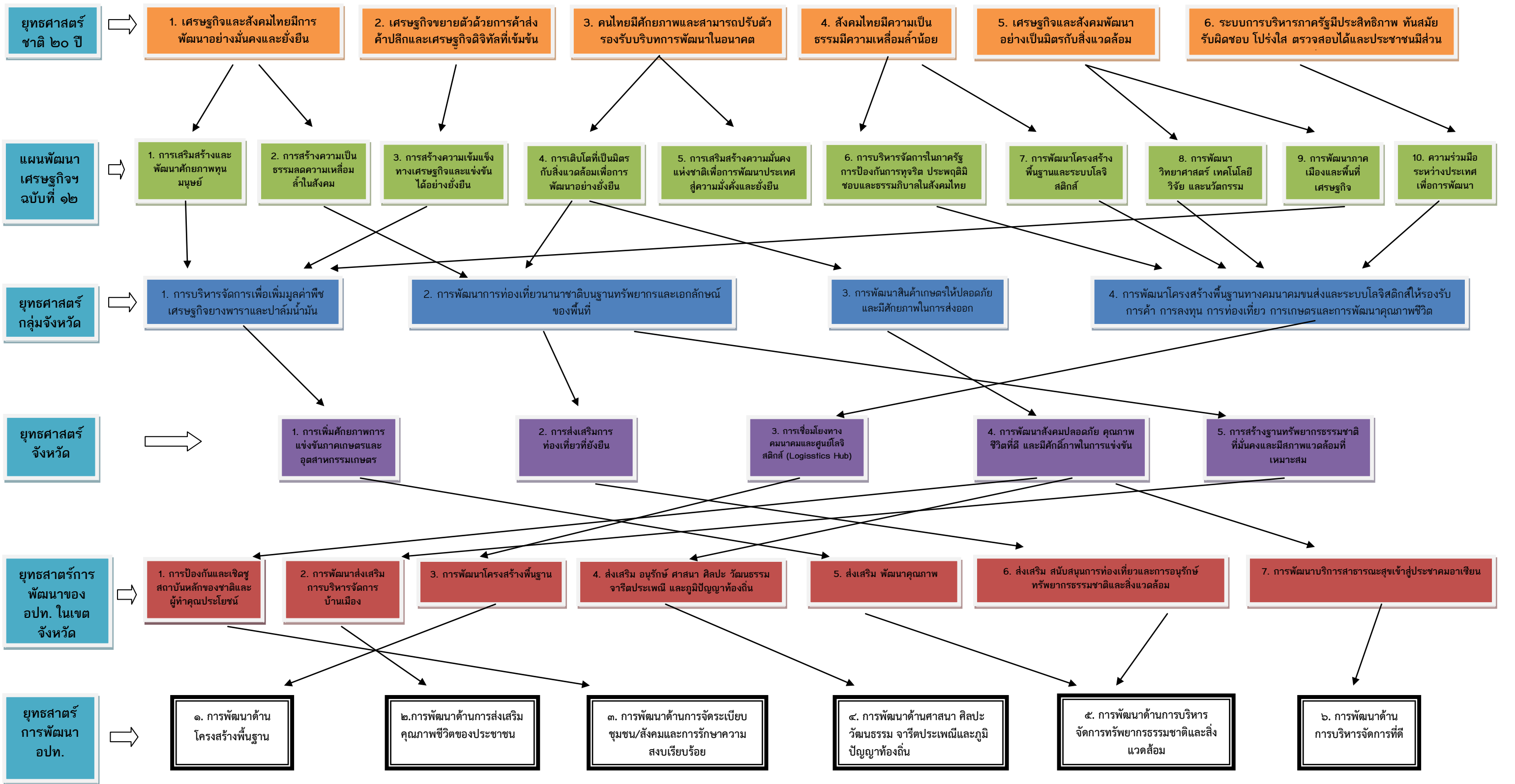

ต่อหน้าต่อไป
↓

(ต่อ)

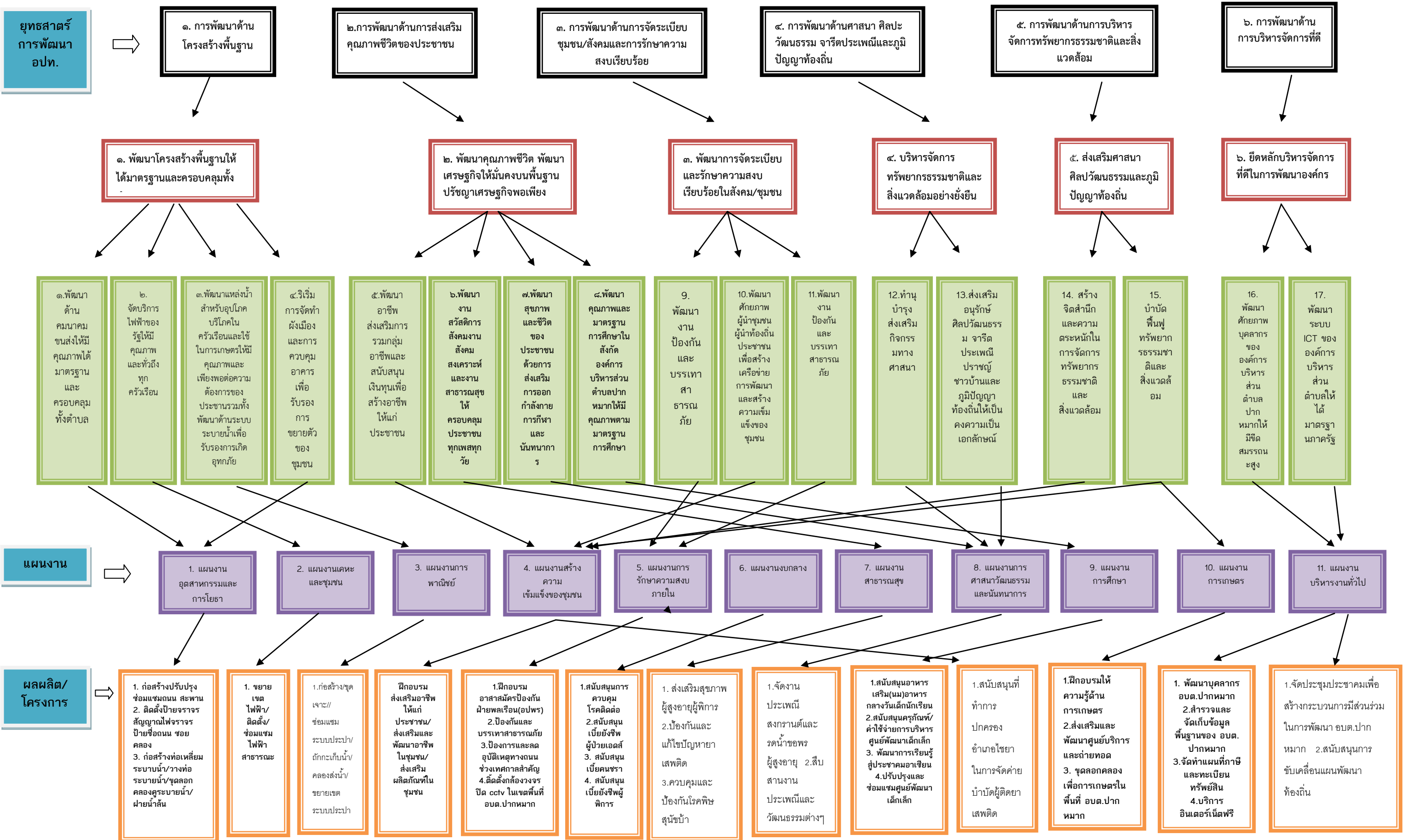

๓. การวิเคราะห์เพื่อพัฒนาท้องถิ่น

การวิเคราะห์ศักยภาพเพื่อประเมินสถานภาพการพัฒนาในปัจจุบันและโอกาสการพัฒนาในอนาคตของท้องถิ่นด้วยเทคนิค SWOT Analysis (จุดแข็ง จุดอ่อน โอกาส และอุปสรรค)เป็นการประเมินโดยวิเคราะห์ถึงโอกาสและภาวะคุกคามหรือข้อจำกัด อันเป็นสภาวะแวดล้อมภายนอกที่มีผลต่อการพัฒนาในด้านต่าง ๆ ขององค์การบริหารส่วนตำบล รวมทั้งการวิเคราะห์ จุดอ่อน จุดแข็งขององค์การบริหารส่วนตำบลปากหมาก อันเป็นสภาวะแวดล้อมภายในท้องถิ่นซึ่งทั้งหมดเป็นการประเมินสถานภาพของท้องถิ่นในปัจจุบัน โดยเป็นการตอบคำถามว่า “ปัจจุบันท้องถิ่นมีสถานภาพการพัฒนาอยู่จุดไหน” สำหรับการใช้ประโยชน์ในการกำหนดการดำเนินงานในอนาคตต่อไป โดยใช้เทคนิค SWOT Analysis การพิจารณาถึงปัจจัยภายในได้แก่ จุดแข็ง (S – Strength) จุดอ่อน (W – Weakness) และปัจจัยภายนอก ได้แก่ โอกาส (O - Opportunity) และอุปสรรค (Threat – T) เป็นเครื่องมือ

๑. ปัจจัยภายใน ประกอบด้วย

- ๑) ด้านการบริหาร ได้แก่ การแบ่งส่วนราชการ การวางแผน การประสานงาน การมอบอำนาจ การกำกับดูแล เป็นต้น
- ๒) ระเบียบ กฎหมาย
- ๓) บุคลากร ได้แก่ อัตรากำลัง คุณภาพ วินัย ทักษะ ทักษะ ทักษะ ทักษะ เป็นต้น
- ๔) งบประมาณ รวมทั้งความช่วยเหลือต่าง ๆ
- ๕) ระบบฐานข้อมูล
- ๖) การประสานงาน / การอำนวยความสะดวก / ความร่วมมือจากภาคส่วนที่เกี่ยวข้อง
- ๗) ทรัพยากร เครื่องมือและอุปกรณ์ในการทำงาน

การวิเคราะห์จุดแข็ง (Strength – S) เป็นการพิจารณาปัจจัยภายในหน่วยงานว่ามีส่วนดี ความเข้มแข็ง ความสามารถ ศักยภาพ ส่วนที่ส่งเสริมความสำเร็จซึ่งจะพิจารณาในด้านต่าง ๆ ดังกล่าวส่วนการวิเคราะห์จุดอ่อน (Weakness – W) เป็นการพิจารณาปัจจัยภายในหน่วยงานว่ามีส่วนเสียความอ่อนแอ ข้อจำกัด ความไม่พร้อม ซึ่งจะพิจารณาในด้านต่าง ๆ เช่นเดียวกับการวิเคราะห์จุดแข็ง

๒. ปัจจัยภายนอก ประกอบด้วย

- ๑) ด้านการเมือง รวมถึงระดับความขัดแย้งและกลุ่มผลประโยชน์
- ๒) ด้านเศรษฐกิจ ได้แก่ เศรษฐกิจในเขตพื้นที่ (เช่น ผลผลิต รายได้ รายจ่าย การออม การลงทุน การใช้ที่ดิน แรงงาน) การเกษตรกรรม การพาณิชย์กรรม การคลัง
- ๓) ด้านสังคม
- ๔) นโยบายรัฐบาล / กฎหมาย
- ๕) เทคโนโลยี

การวิเคราะห์โอกาส (Opportunity – O) เป็นการศึกษาสภาพแวดล้อมภายนอกว่ามีสภาพเป็นเช่นไร เหตุการณ์สถานการณ์ของโลก ของประเทศ ของจังหวัด และของอำเภอที่เกิดขึ้นจะส่งผลกระทบต่อท้องถิ่นอย่างไร มีการเปลี่ยนแปลงใดที่เป็นประโยชน์ หรือเป็นโอกาสอันดีต่อท้องถิ่น โดยจะต้องพิจารณาทั้งด้านเศรษฐกิจ สังคม การเมืองการปกครองและเทคโนโลยี ส่วนการวิเคราะห์ปัญหาอุปสรรคหรือข้อจำกัด

(Threat – T) เป็นการศึกษาสภาพแวดล้อมภายนอกที่เป็นอุปสรรคหรือภาวะคุกคาม ก่อให้เกิดผลเสียหายหรือเป็นข้อจำกัดต่อท้องถิ่นโดยจะต้องพิจารณาทั้งด้านเศรษฐกิจสังคม การเมือง การปกครองและเทคโนโลยี เช่นเดียวกับการวิเคราะห์โอกาส

สำหรับผลการวิเคราะห์ศักยภาพเพื่อประเมินสถานภาพการพัฒนาในปัจจุบันและโอกาสการพัฒนาในอนาคตขององค์การบริหารส่วนตำบลปากหมากด้วยเทคนิค SWOT Analysis มีรายละเอียด ดังนี้

จุดแข็ง (S – Strength)

๑. ตำบลปากหมากมีผลผลิตทางการเกษตรหลากหลาย เช่น ยางพารา ปาล์มน้ำมัน ผลไม้ตามฤดูกาล ซึ่งส่งผลต่อเศรษฐกิจโดยรวมของตำบล
๒. ตำบลปากหมากมีเส้นทางคมนาคมสายหลักที่ได้มาตรฐาน ทำให้การขนส่งผลผลิตทางการเกษตรสู่ตลาดทำได้อย่างรวดเร็ว
๓. องค์การบริหารส่วนตำบลปากหมากมีประสิทธิภาพในการใช้จ่ายงบประมาณ เนื่องจากมีอิสระในการจัดเก็บรายได้และบริหารการใช้จ่ายงบประมาณได้เอง
๔. ผู้บริหารองค์การบริหารส่วนตำบลปากหมากมาจากการเลือกตั้งโดยตรงจากประชาชน การบริหารงานจึงมีความเป็นเอกภาพสามารถตอบสนอง แก้ไขปัญหาความต้องการของประชาชนในพื้นที่ได้หลากหลายรวดเร็ว และตรงกับความต้องการของประชาชน
๕. องค์การบริหารส่วนตำบลปากหมากมีโครงสร้างองค์กรที่ชัดเจน สามารถจัดกรอบอัตรากำลังได้ตามภารกิจหน้าที่ จึงทำให้มีความคล่องตัวในการบริหารจัดการ

จุดอ่อน (Weakness)

๑. เกษตรกรในตำบลปากหมากมีความชำนาญเฉพาะการผลิต แต่ขาดประสบการณ์ด้านการตลาดทำให้ไม่สามารถกำหนดและต่อราคาผลผลิตที่ดีได้
๒. ปัญหาแรงงานต่างด้าวจำนวนมากในตำบลปากหมาก ทำให้ความปลอดภัยในชีวิตและทรัพย์สินของประชาชนทั่วไปลดลง
๓. ปัญหาพื้นที่ทับซ้อนระหว่างเขตอุทยานแห่งชาติแก่งกรุงกับพื้นที่ทำกิน ทำให้ประชาชนไม่สามารถแปลงที่ดินเป็นทุนได้
๔. องค์การบริหารส่วนตำบลปากหมากไม่มีการจัดการความรู้ (KM: Knowledge Management) ขององค์กร รวมทั้งระบบเทคโนโลยีสารสนเทศอยู่ในเกณฑ์ต่ำกว่ามาตรฐานภาครัฐ
๕. องค์การบริหารส่วนตำบลปากหมากขาดแคลนบุคลากรที่มีความรู้ ความชำนาญเฉพาะด้านที่จะรองรับภารกิจถ่ายโอนตามนโยบายการกระจายอำนาจ

โอกาส (Opportunity)

๑. รัฐบาลให้การสนับสนุนการพัฒนาผู้ประกอบการให้มีประสิทธิภาพการผลิตสูงขึ้นและพัฒนาคุณภาพสินค้าเพิ่มเติมอย่างต่อเนื่อง

๒. ประเทศไทยมี พ.ร.บ.ส่งเสริมการลงทุน เป็นเครื่องมือผลักดันทิศทางการลงทุน และมีศูนย์ส่งเสริมอุตสาหกรรม อยู่ในภูมิภาคเดียวกัน

๓. เกิดภาวะโลกร้อน ส่งผลให้ปริมาณผลผลิตทางการเกษตรลดลงทำให้ราคาสินค้าเกษตรส่วนใหญ่สูงขึ้น ซึ่งจะเป็นผลดีต่อเกษตรกรและอุตสาหกรรมเกี่ยวเนื่องจากการเกษตร ซึ่งเป็นผลผลิตหลักของจังหวัดสุราษฎร์ธานี

๔. การรวมกลุ่มประเทศอาเซียนเปิดโอกาสทางการตลาดโดยเฉพาะผลผลิตทางการเกษตรและอุตสาหกรรมซึ่งเป็นแหล่งรายได้สำคัญของประชาชนในจังหวัดสุราษฎร์ธานี

๕. รัฐบาลมีนโยบายส่งเสริมให้ประเทศไทยเป็นครัวของโลก โดยเน้นการผลิตให้ทันต่อความต้องการของตลาดโลกและการปรับปรุงคุณภาพสินค้าเกษตรและอาหารตั้งแต่ไร่นาจนถึงโต๊ะอาหาร

๖. รัฐบาลส่งเสริมและสนับสนุนธุรกิจขนาดกลาง ขนาดย่อมและธุรกิจชุมชน

๗. จังหวัดสุราษฎร์ธานีตั้งอยู่ในทำเลที่เหมาะสมเป็นประตูสู่ภาคใต้ เชื่อมโยงกลุ่มจังหวัดใกล้เคียงเป็นศูนย์กลางการคมนาคมและโลจิสติกส์ของภาคใต้

๘. จังหวัดสุราษฎร์ธานีมีสถาบันอุดมศึกษาที่มีศักยภาพ สามารถพัฒนาด้านการศึกษาทั้งในระบบนอกระบบ และตามอัธยาศัย

๙. นโยบายการกระจายอำนาจตามแผนการกระจายอำนาจให้กับองค์กรปกครองส่วนท้องถิ่นกำหนดบทบาท ภารกิจ หน้าที่ เพื่อรองรับภารกิจถ่ายโอนไว้ชัดเจน

อุปสรรค (Threat)

๑. ความขัดแย้งระหว่างกลุ่มการเมืองระดับชาติ ส่งผลให้เกิดความแตกแยกรุนแรงในสังคมไทย ทั้งยังสะท้อนความไม่เสมอภาคและความแตกแยกระหว่างสังคมเมืองและสังคมชนบท การละเมิดอำนาจรัฐ และผลประโยชน์ทับซ้อน

๒. สินค้าเกษตรมีต้นทุนการผลิตที่สูงขึ้น ราคา ตกต่ำ สินค้าส่วนใหญ่ผูกโยงกับการส่งออก และการกีดกันทางการค้า จึงมักประสบปัญหาด้านราคาไม่แน่นอน และกระทบกับรายได้ของประชาชนส่วนใหญ่

๓. การเปลี่ยนแปลงสภาวะอากาศของโลก ก่อให้เกิดภัยพิบัติธรรมชาติ เช่น ภัยแล้ง อุทกภัย ดินถล่ม ไฟป่า รวมถึงมีความเสี่ยงจากแผ่นดินไหว

๔. ตลาดสินค้าเกษตรทั้งในและต่างประเทศให้ความสำคัญกับสินค้าธรรมชาติและสุขภาพ แต่ผลผลิตทางการเกษตรส่วนใหญ่ในจังหวัดสุราษฎร์ธานียังมีคุณภาพไม่ได้มาตรฐาน

๕. แรงงานต่างด้าวที่เข้ามาทำงานทั้งในภาคการเกษตร เช่น สวนยางพารา สวนปาล์ม น้ำมัน การประมง และภาคบริการ ส่งผลกระทบด้านความมั่นคง การแพร่ระบาดของโรคติดต่อ และยาเสพติด

๖. รัฐบาลไม่ปฏิบัติตามกฎหมายกระจายอำนาจที่ระบุเกี่ยวกับการจัดสรรงบประมาณให้แก่องค์กรปกครองส่วนท้องถิ่น

๗. รัฐบาลไม่มีเสถียรภาพ ทำให้นโยบายการพัฒนาประเทศขาดความต่อเนื่อง

๓.๒ การประเมินสถานการณ์สภาพแวดล้อมภายนอกที่เกี่ยวข้อง

ในการจัดทำแผนพัฒนาท้องถิ่น (พ.ศ. ๒๕๖๖ – ๒๕๗๐) ขององค์การบริหารส่วนตำบลปากหมากนั้น ได้ทำการประเมินสถานการณ์สภาพแวดล้อมภายนอกที่เกี่ยวข้อง ซึ่งมีรายละเอียดดังนี้

ด้าน	สถานการณ์สภาพแวดล้อมภายนอกที่เกี่ยวข้อง	ข้อบ่งชี้และปริมาณของปัญหา/ความต้องการ	พื้นที่เป้าหมาย/กลุ่มเป้าหมาย	ความคาดหวังและ แนวโน้มอนาคต
๑. โครงการสร้างพื้นฐาน	๑) ขาดแคลนแหล่งน้ำในการเกษตรและน้ำประปาสำหรับอุปโภค-บริโภคยังไม่พอเพียงและยังไม่ได้มาตรฐาน	- แหล่งน้ำและน้ำประปาในการอุปโภค-บริโภค	- ในเขต อบต.	- ประชาชนมีแหล่งน้ำและมีน้ำประปาใช้อย่างพอเพียงมีคุณภาพตามมาตรฐานมากขึ้น
	๒) ไฟฟ้าส่องสว่างทางและที่สาธารณะยังไม่สามารถดำเนินการครอบคลุมพื้นที่ได้ทั้งหมด	- ไฟฟ้า	- ทางและที่สาธารณะในเขต อบต.	- ทางและที่สาธารณะมีแสงสว่างเพียงพอประชาชนได้รับความสะดวกในการสัญจรไปมาและป้องกันการเกิดอาชญากรรมได้
	๓) หมูบ้ายขยายมากขึ้นระบบระบายน้ำยังไม่เพียงพอ	- ราง/ท่อระบายน้ำ	- พื้นที่ใน อบต.	- มีรางระบายน้ำสามารถระบายน้ำได้สะดวก ไม่อุดตัน ไม่ส่งกลิ่นเหม็นก่อความรำคาญ
	๔) ถนนในตำบล ยังเป็นถนนดิน ถนนลูกรัง และเป็นหลุมเป็นบ่อ	- ถนน	- ทางและที่สาธารณะในเขต อบต.	- มีถนนให้ประชาชนได้สัญจรไปมาสะดวก
	๕) ประชาชนต้องการเส้นทางในการสัญจรไปมาเพิ่มมากขึ้นและ อบต.ไม่สามารถดำเนินการได้เนื่องจากงบประมาณมีไม่เพียงพอ	- เส้นทางคมนาคม	- เส้นทางคมนาคมที่เป็นสาธารณะและประชาชนมีความต้องการให้ดำเนินการ	- มีเส้นทางในการคมนาคมเพียงพอและประชาชนได้รับความสะดวกในการสัญจรไปมา
๒. ด้านงานส่งเสริมคุณภาพชีวิต	๑) มีการระบาดของโรคอุบัติใหม่ โรคระบาด โรคติดต่อ	- ด้านสาธารณสุข	- ในเขต อบต.	ในพื้นที่ไม่มีการระบาดของโรคอุบัติใหม่ โรคระบาดโรคติดต่อ
	๒) ประชาชนในพื้นที่ป่วยเป็นโรคเรื้อรังแนวโน้มที่เพิ่มขึ้น เช่น เบาหวาน ความดัน		- ประชาชนกลุ่มเสี่ยงและผู้ป่วย	

दान	สถานการณ์ภาพแวดล้อม ภายนอกที่เกี่ยวข้อง	ขอบข่ายและปริมาณ ของปัญหา/ ความต้องการ	พื้นที่เป้าหมาย/ กลุ่มเป้าหมาย	ความคาดหวังและ แนวโน้มอนาคต
	๓) ปริมาณขยะและน้ำเสียเพิ่ม มากขึ้น		- ในเขต อบต.	- ปริมาณขยะและ น้ำเสียถูกกำจัดให้ หมดด้วยวิธีการที่ ถูกต้อง
	๔) ประชาชนบริโภคอาหารที่ ปลอดภัย		- ประชาชนในเขต อบต.	- ประชาชนทราบ และสามารถเลือก บริโภคอาหารที่ ปลอดภัยได้ถูกต้อง
	๕) ประชาชนในพื้นที่บางราย มีที่อยู่อาศัยไม่มั่นคงแข็งแรง	- ที่อยู่อาศัย	- ประชาชนในพื้นที่ที่ ได้รับความเดือนร้อน เรื่องที่อยู่อาศัย	- ประชาชนในพื้นที่ ได้รับความ ช่วยเหลือซ่อมแซมที่ อยู่อาศัยให้มั่นคง แข็งแรง
	๖) มีการขยายตัวของ ประชากรเพิ่มมากขึ้นทำให้ เกิดการขยายตัวของอาคาร บ้านเรือนทำให้เกิดเป็นชุมชน แออัด	- ประชากร	- พื้นที่ในเขต อบต.	- ควบคุมการ ก่อสร้างอาคาร บ้านเรือนการ พิจารณาออก ใบอนุญาตเพื่อไม่ เกิดปัญหาจากการ ก่อสร้างอาคาร
	ประชาชนบางครัวเรือน บริโภค-บริโภคน้ำที่ยังไม่ สะอาดและมีสิ่งเจือปน เช่น จากน้ำฝน น้ำที่ไม่ได้คุณภาพ มีตะกอน	- การอุปโภค-บริโภค	- ประชาชนในเขต อบต.	- ประชาชนบริโภค น้ำที่สะอาดถูก สุขลักษณะ
	๑) การศึกษาสื่อการเรียนการ สอนยังไม่พอเพียง เด็ก นักเรียนไม่ได้รับการศึกษาต่อ ในระดับที่สูงกว่าชั้นพื้นฐาน และขาดงบประมาณใน การศึกษา ครอบครัวยากจน	- สังคมในชุมชน	- เด็กนักเรียนในเขต อบต.	- มีสื่อการเรียนการ สอนที่พอเพียง เด็ก นักเรียนได้รับ การศึกษาที่สูงขึ้น มี งบประมาณใน การศึกษาเล่าเรียน
	๒) เด็กและผู้สูงอายุบาง ครอบครัว ผู้สูงอายุอยู่ตาม ลำพัง และรับภาระในการดูแล เด็ก		- ผู้สูงอายุและเด็กใน เขต อบต.	- ผู้สูงอายุและเด็ก ได้รับการดูแลที่ดี

दान	สถานการณ์ภาพแวดล้อม ภายนอกที่เกี่ยวข้อง	ขอบข่ายและปริมาณ ของปัญหา/ ความต้องการ	พื้นที่เป้าหมาย/ กลุ่มเป้าหมาย	ความคาดหวังและ แนวโน้มอนาคต
	๓) ผู้พิการไม่ได้รับความ ช่วยเหลือในดำรงชีวิต		- ผู้พิการในเขต อบต.	- ผู้พิการได้รับความ ช่วยเหลือในการ ดำรงชีวิตและทั่วถึง
	๔) เยาวชนและวัยรุ่นติดเกมส์ สิ่งลามก บุหรี่ เหล้า ยาเสพติด และท้องก่อนวัยอันสมควร		- เยาวชนและวัยรุ่นใน เขต อบต.	- เยาวชนและวัยรุ่น มีอนาคตที่ดี
	๕) ประชาชนกรอายุตั้งแต่ ๓๕ ขึ้นไป ไม่ได้ตรวจสุขภาพ ประจำปี จำนวน ๒๙๑ คน		- ประชาชนในเขต อบต. ที่อายุ ๓๕ ขึ้น ไป	- ประชาชนที่อายุ ๓๕ ขึ้นไปได้รับการ ตรวจสุขภาพทุกคน
	๖) ประชากรที่สูบบุหรี่ จำนวน ๓๐๐ คน ดื่มสุรา จำนวน ๑๗๑ คน		- ประชาชนที่สูบบุหรี่ และดื่มสุรา	- ประชาชนเลิกสูบ บุหรี่และเลิกดื่มสุรา
๓. ด้านการวางแผน การส่งเสริมการลงทุน พาณิชย์กรรมและ การท่องเที่ยว	๑) ประชาชนไม่มีการวางแผน ในการดำเนินงาน	- การวางแผน	- ประชาชนในเขต อบต.	- ประชาชนสามารถ วางแผนการ ดำเนินงานได้เอง
	๒) ขาดแหล่งเงินทุนในการ ทำกิจการและประกอบอาชีพ	- การลงทุน	- ประชาชนในเขต อบต.	- มีแหล่งเงินทุนใน การทำกิจการและ ประกอบอาชีพ
	๓) ประชาชนขาดสถานที่ จำหน่ายสินค้า	- การพาณิชย์กรรม	- ร้านค้าแผงลอย	- ร้านค้าแผงลอยมี สถานที่ในการขาย จำหน่ายสินค้า
	๔) ผลผลิตทางการเกษตรราคา ตกต่ำระยะทางในการขนส่ง ผลผลิตไกลจากแหล่งรับซื้อ		- เกษตรกรในพื้นที่	- ผลผลิตมีราคาสูงขึ้น
	๕) ค่าแรงต่ำค่าครองชีพสูงขาด แคลนการจ้างงาน		- ผู้ประกอบอาชีพ รับจ้าง	- ค่าแรงสูงขึ้น เหมาะสมกับค่าครอง ชีพ มีการจ้างงานมาก ขึ้น
	๖) คริวเรือมีรายได้เฉลี่ยต่อปี ต่ำกว่า ๓๐,๐๐๐ บาท จำนวน ๙ คริวเรือ		- ประชาชนที่มีรายได้ต่ำ กว่าเกณฑ์มาตรฐาน	- ไม่มีคริวที่ตกเกณฑ์ มาตรฐานรายได้
	๗) ในเขต อบต. ไม่มีแหล่ง ท่องเที่ยวและกิจกรรมการ ท่องเที่ยว	- การท่องเที่ยว	- ในเขต อบต.	- มีแหล่งท่องเที่ยวใน เขต อบต. และ ส่งเสริมกิจกรรมการ ท่องเที่ยวเพิ่มมากขึ้น

ด้าน	สถานการณ์ภาพแวดล้อม ภายนอกที่เกี่ยวข้อง	ขอบข่ายและปริมาณ ของปัญหา/ ความต้องการ	พื้นที่เป้าหมาย/ กลุ่มเป้าหมาย	ความคาดหวังและ แนวโน้มอนาคต
๔. ด้านการจัดระเบียบ ชุมชนและการรักษา ความสงบเรียบร้อย	๑) การจราจรบนถนนมีเพิ่ม มากขึ้นอาจทำให้เกิดอุบัติเหตุ ขึ้นได้	- การจราจร	ประชาชนที่สัญจรไปมา บนถนน	มีระบบควบคุม การจราจร เช่น ติดตั้ง สัญญาณไฟจราจร เพื่อเตือนให้ ระมัดระวัง
	๒) มีการทำลายและลักขโมย ทรัพย์สินของประชาชนและ ราชการ รวมทั้งเกิดการทะเลาะวิวาทกัน ในชุมชน	- การรักษาความปลอดภัย ในชีวิตและทรัพย์สินของ ประชาชน	- ประชาชนและส่วน ราชการ	- มีการป้องกันและ รักษาความปลอดภัย ในชีวิตและทรัพย์สิน ของประชาชนละส่วน ราชการ เช่น การ ติดตั้งกล้องวงจรปิด การให้ผู้นำ อปพร. ควบคุมและระงับเหตุ ทะเลาะวิวาท
๕. ด้านการบริหาร จัดการและการอนุรักษ์ ทรัพยากรธรรมชาติและ สิ่งแวดล้อม	๓) เป็นพื้นที่ที่มีดินเค็มและน้ำ ใต้ดินเป็นน้ำเค็มหรือมีรสกร่อย ไม่สามารถใช้ในการเกษตรและ อุปโภค-บริโภคได้	- ดินและน้ำใต้ดิน	- พื้นที่ในเขต อบต.	- ปัญหาเรื่องดินเค็ม ลดลง จัดหาแหล่งน้ำ จากแหล่งอื่นเพิ่มมาก ขึ้น
	๔) มีปัญหาเรื่องขยะและสัตว์ เลี้ยงเพิ่มมากขึ้นส่งกลิ่นเหม็น รำคาญ	- สิ่งแวดล้อม	- ผู้ประกอบการและ ชุมชนในเขตพื้นที่ อบต.	- ปัญหาขยะและสัตว์ เลี้ยงลดลง ประชาชน สามารถกำจัดขยะ และมูลสัตว์ได้โดยไม่ ส่งผลกระทบต่อ ชุมชน
๖. ด้านศิลปะ วัฒนธรรม จารีต ประเพณีและภูมิปัญญา ท้องถิ่น	๑) ศิลปะ วัฒนธรรม จารีต ประเพณีและภูมิปัญญาท้องถิ่น ถูกลืมเลือนไปมาก	- ศิลปะ วัฒนธรรม จารีต ประเพณีและภูมิปัญญา ท้องถิ่น ถูกลืมเลือนไปมาก	- ประชาชนในเขต อบต.	- ยกย่อง เชิดชูคนดี หรือปราชญ์ชาวบ้าน ในโอกาสต่างๆ เพื่อ เป็นตัวอย่างแก่ เยาวชนและ ประชาชน ศิลปะ วัฒนธรรม จารีต ประ เพณีและภูมิปัญญา ท้องถิ่น ไม่ถูกลืมและ คงอยู่สืบไป

บัญชีสรุปโครงการพัฒนา
แผนพัฒนาท้องถิ่น (พ.ศ.๒๕๖๖ - ๒๕๗๐)
องค์การบริหารส่วนตำบลปากหมาก อำเภอไชยา จังหวัดสุราษฎร์ธานี

ยุทธศาสตร์	ปี ๒๕๖๖		ปี ๒๕๖๗		ปี ๒๕๖๘		ปี ๒๕๖๙		ปี ๒๕๗๐		รวม ๕ ปี	
	จำนวนโครงการ	งบประมาณ (บาท)	จำนวนโครงการ	งบประมาณ (บาท)	จำนวนโครงการ	งบประมาณ (บาท)	จำนวนโครงการ	งบประมาณ (บาท)	จำนวนโครงการ	งบประมาณ (บาท)	จำนวนโครงการ	งบประมาณ (บาท)
๑. ยุทธศาสตร์ที่ ๑ การพัฒนาด้านโครงสร้างพื้นฐาน												
๑.๑ แผนงาน อุตสาหกรรมและการโยธา	๗๖	๒๗๖,๒๘๐,๐๐๐	๘๐	๒๖๓,๓๙๐,๐๐๐	๙๒	๒๕๓,๐๖๐,๐๐๐	๖๙	๑๗๕,๐๗๐,๐๐๐	๔๗	๘๓,๓๕๐,๐๐๐	๓๖๔	๑,๐๘๒,๑๕๐,๐๐๐
๑.๒ แผนงานเคหะและ ชุมชน	๖๗	๓๗,๐๐๐,๐๐๐	๖๘	๓๗,๔๐๐,๐๐๐	๖๗	๓๗,๐๐๐,๐๐๐	๖๗	๓๗,๐๐๐,๐๐๐	๖๗	๓๗,๐๐๐,๐๐๐	๓๓๖	๓๗,๐๐๐,๐๐๐
๑.๓ แผนงานการพาณิชย์	๔๓	๖๕,๕๑๐,๐๐๐	๔๘	๕๗,๐๘๐,๐๐๐	๕๖	๖๒,๖๖๐,๐๐๐	๔๗	๓๕,๒๙๐,๐๐๐	๓๐	๑๕,๙๗๖,๐๐๐	๒๒๔	๒๓๖,๕๑๖,๐๐๐
รวม	๑๘๖	๓๗๘,๗๙๐,๐๐๐	๑๙๖	๓๕๗,๘๗๐,๐๐๐	๒๑๕	๓๕๒,๗๒๐,๐๐๐	๑๘๓	๒๔๗,๓๖๐,๐๐๐	๑๔๔	๑๓๖,๓๒๖,๐๐๐	๙๒๔	๑,๓๕๕,๖๖๖,๐๐๐
ยุทธศาสตร์ที่ ๒ การพัฒนาด้านการส่งเสริมคุณภาพชีวิตของประชาชน												
๒.๑ แผนงานบริหารงาน ทั่วไป	๘	๕๕๐,๐๐๐	๘	๕๕๐,๐๐๐	๘	๕๕๐,๐๐๐	๘	๕๕๐,๐๐๐	๘	๕๕๐,๐๐๐	๔๐	๒,๗๕๐,๐๐๐
๒.๒ แผนงานงบบกกลาง	๖	๑๘,๔๐๐,๐๐๐	๖	๑๘,๔๐๐,๐๐๐	๖	๑๘,๔๐๐,๐๐๐	๖	๑๘,๔๐๐,๐๐๐	๖	๑๘,๔๐๐,๐๐๐	๓๐	๙๒,๐๐๐,๐๐๐
๒.๓ แผนงานสร้างความ เข้มแข็งชุมชน	๓	๕๑๐,๐๐๐	๔	๕๓๐,๐๐๐	๗	๑,๗๓๐,๐๐๐	๕	๑,๐๓๐,๐๐๐	๖	๑,๕๓๐,๐๐๐	๒๕	๕,๓๓๐,๐๐๐
๒.๔ แผนงานการศึกษา	๑๓	๑๑,๓๒๐,๐๐๐	๑๓	๑๑,๓๒๐,๐๐๐	๑๓	๑๑,๓๒๐,๐๐๐	๑๓	๑๑,๓๒๐,๐๐๐	๑๓	๑๑,๓๒๐,๐๐๐	๖๕	๕๖,๖๐๐,๐๐๐
๒.๕ แผนงานสาธารณสุข	๕	๔๔๐,๐๐๐	๕	๔๔๐,๐๐๐	๕	๔๔๐,๐๐๐	๕	๔๔๐,๐๐๐	๕	๔๔๐,๐๐๐	๒๕	๒,๒๐๐,๐๐๐
รวม	๓๕	๓๑,๒๒๐,๐๐๐	๓๖	๓๑,๒๔๐,๐๐๐	๓๙	๓๒,๔๔๐,๐๐๐	๓๗	๓๑,๗๔๐,๐๐๐	๓๘	๓๒,๒๔๐,๐๐๐	๑๘๕	๑๕๘,๘๘๐,๐๐๐

ยุทธศาสตร์	ปี ๒๕๖๖		ปี ๒๕๖๗		ปี ๒๕๖๘		ปี ๒๕๖๙		ปี ๒๕๗๐		รวม ๕ ปี	
	จำนวนโครงการ	งบประมาณ (บาท)	จำนวนโครงการ	งบประมาณ (บาท)	จำนวนโครงการ	งบประมาณ (บาท)	จำนวนโครงการ	งบประมาณ (บาท)	จำนวนโครงการ	งบประมาณ (บาท)	จำนวนโครงการ	งบประมาณ (บาท)
ยุทธศาสตร์ที่ ๓ การพัฒนาด้านการจัดระเบียบชุมชน/สังคมและการรักษาความสงบเรียบร้อย												
๓.๑ แผนการบริหารงานทั่วไป	๔	๕๘๕,๐๐๐	๔	๕๘๕,๐๐๐	๔	๕๘๕,๐๐๐	๔	๕๘๕,๐๐๐	๔	๕๘๕,๐๐๐	๒๐	๒,๙๒๕,๐๐๐
๓.๒ แผนงานรักษาความสงบภายใน	๑๘	๒,๔๙๐,๐๐๐	๑๘	๒,๔๙๐,๐๐๐	๑๘	๒,๔๙๐,๐๐๐	๑๘	๒,๔๙๐,๐๐๐	๑๘	๒,๔๙๐,๐๐๐	๙๐	๑๒,๔๕๐,๐๐๐
รวม	๒๒	๓,๐๗๕,๐๐๐	๒๒	๓,๐๗๕,๐๐๐	๒๒	๓,๐๗๕,๐๐๐	๒๒	๓,๐๗๕,๐๐๐	๒๒	๓,๐๗๕,๐๐๐	๑๑๐	๑๕,๓๗๕,๐๐๐
ยุทธศาสตร์ที่ ๔ การพัฒนาด้านศาสนา ศิลปะ วัฒนธรรม จารีตประเพณีและภูมิปัญญาท้องถิ่น												
๔.๑ แผนงานการศาสนา วัฒนธรรมและนันทนาการ	๙	๒,๐๕๕,๐๐๐	๙	๒,๐๕๕,๐๐๐	๙	๒,๐๕๕,๐๐๐	๙	๒,๐๕๕,๐๐๐	๙	๒,๐๕๕,๐๐๐	๙	๑๐,๒๗๕,๐๐๐
รวม	๙	๒,๐๕๕,๐๐๐	๙	๒,๐๕๕,๐๐๐	๙	๒,๐๕๕,๐๐๐	๙	๒,๐๕๕,๐๐๐	๙	๒,๐๕๕,๐๐๐	๙	๑๐,๒๗๕,๐๐๐
ยุทธศาสตร์ที่ ๕ การพัฒนาด้านบริหารงานจัดการทรัพยากรธรรมชาติและสิ่งแวดล้อม												
๕.๑ แผนงานการเกษตร	๖	๔๔๐,๐๐๐	๖	๔๔๐,๐๐๐	๖	๔๔๐,๐๐๐	๖	๔๔๐,๐๐๐	๖	๔๔๐,๐๐๐	๓๐	๒,๒๐๐,๐๐๐
๕.๒ แผนงานสาธารณสุข	๔	๑๔๐,๐๐๐	๔	๑๔๐,๐๐๐	๔	๑๔๐,๐๐๐	๔	๑๔๐,๐๐๐	๔	๑๔๐,๐๐๐	๒๐	๗๐๐,๐๐๐
รวม	๑๐	๕๘๐,๐๐๐	๑๐	๕๘๐,๐๐๐	๑๐	๕๘๐,๐๐๐	๑๐	๕๘๐,๐๐๐	๑๐	๕๘๐,๐๐๐	๕๐	๒,๙๐๐,๐๐๐
ยุทธศาสตร์ที่ ๖ การพัฒนาด้านการบริหารจัดการที่ดี												
๖.๑ แผนการบริหารงานทั่วไป	๑๑	๒,๘๗๐,๐๐๐	๙	๑,๓๗๐,๐๐๐	๙	๑,๓๗๐,๐๐๐	๙	๑,๓๗๐,๐๐๐	๙	๑,๓๗๐,๐๐๐	๔๗	๘,๓๕๐,๐๐๐
๖.๒ แผนงานอุตสาหกรรมและการโยธา	๕	๕,๘๐๐,๐๐๐	๔	๕,๗๐๐,๐๐๐	๓	๔,๗๐๐,๐๐๐	๓	๔,๗๐๐,๐๐๐	๓	๔,๗๐๐,๐๐๐	๑๘	๒๕,๖๐๐,๐๐๐
รวม	๑๖	๘,๖๗๐,๐๐๐	๑๓	๗,๐๗๐,๐๐๐	๑๒	๖,๐๗๐,๐๐๐	๑๒	๖,๐๗๐,๐๐๐	๑๒	๖,๐๗๐,๐๐๐	๖๕	๓๓,๙๕๐,๐๐๐
รวมทั้งสิ้น	๒๗๘	๔๒๔,๓๙๐,๐๐๐	๒๘๖	๔๐๑,๘๙๐,๐๐๐	๓๖๗	๓๙๖,๙๔๐,๐๐๐	๒๘๓	๒๙๐,๘๘๐,๐๐๐	๒๓๕	๑๘๐,๓๔๖,๐๐๐	๑,๓๔๓	๑,๕๗๗,๐๔๖,๐๐๐

บัญชีสรุปโครงการพัฒนา ที่นำมาจากแผนพัฒนาหมู่บ้าน
องค์การบริหารส่วนตำบลปากหมาก อำเภอไชยา จังหวัดสุราษฎร์ธานี

โครงการพัฒนาที่ นำมาจากแผนพัฒนา หมู่บ้าน	ปี ๒๕๖๖		ปี ๒๕๖๗		ปี ๒๕๖๘		ปี ๒๕๖๙		ปี ๒๕๗๐		รวม ๕ ปี	
	จำนวน โครงการ	งบประมาณ (บาท)	จำนวน โครงการ	งบประมาณ (บาท)	จำนวน โครงการ	งบประมาณ (บาท)	จำนวน โครงการ	งบประมาณ (บาท)	จำนวน โครงการ	งบประมาณ (บาท)	จำนวน โครงการ	งบประมาณ (บาท)
	๔๓	๖๑,๒๐๐,๐๐๐	-	-	-	-	-	-	-	-	-	๔๓
รวมทั้งสิ้น	๔๓	๖๑,๒๐๐,๐๐๐	-	-	-	-	-	-	-	-	๔๓	๖๑,๒๐๐,๐๐๐

หมายเหตุ : แบบ ผ.๐๑/๑ บัญชีสรุปโครงการพัฒนา ที่นำมาจากแผนพัฒนาหมู่บ้านและแผนพัฒนาชุมชน ให้เรียงลำดับต่อจาก แบบ ผ.๐๑

รายละเอียดโครงการพัฒนา
แผนพัฒนาท้องถิ่น (พ.ศ.๒๕๖๖ – ๒๕๗๐)
องค์การบริหารส่วนตำบลปากหมาก อำเภอไชยา จังหวัดสุราษฎร์ธานี

- ก. ยุทธศาสตร์จังหวัดสุราษฎร์ธานี ที่ ๓ การเชื่อมโยงเส้นทางคมนาคมและศูนย์โลจิสติกส์ (Logistics Hub)
ข. ยุทธศาสตร์การพัฒนาขององค์กรปกครองส่วนท้องถิ่นในเขตจังหวัดสุราษฎร์ธานี ที่ ๓ ยุทธศาสตร์การพัฒนาโครงสร้างพื้นฐาน
ยุทธศาสตร์การพัฒนาขององค์การบริหารส่วนตำบลปากหมาก ที่ ๑ การพัฒนาด้านโครงสร้างพื้นฐาน
๑.๑ แผนงานอุตสาหกรรมและการโยธา

ที่	โครงการ	วัตถุประสงค์	เป้าหมาย (ผลผลิตของโครงการ)	งบประมาณ					ตัวชี้วัด (KPI)	ผลที่คาดว่าจะได้รับ	หน่วยงาน รับผิดชอบหลัก
				๒๕๖๖ (บาท)	๒๕๖๗ (บาท)	๒๕๖๘ (บาท)	๒๕๖๙ (บาท)	๒๕๗๐ (บาท)			
หมู่ที่ ๑ บ้านลุ่มแร่											
๑	โครงการบุกเบิกถนนซอย ทองย้อย เชื่อม ซอยตาเต็ก	เพื่อพัฒนาผิวจราจร ให้มีความคงทนถาวร และได้มาตรฐาน	จ้างเหมาก่อสร้างถนน ลูกรังผิวจราจรกว้าง ๖.๐๐ เมตร ระยะทาง ๑,๕๐๐ เมตร	๔๐๐,๐๐๐	-	-	-	-	มีถนนที่ได้ มาตรฐาน เพิ่มขึ้น ๑ เส้นทาง	ถนนมีผิวจราจรที่ดี ขึ้นการคมนาคม ขนส่งมีความสะดวก มากขึ้น	กองช่าง
๒	โครงการบุกเบิกถนนซอย ตาขรุก เชื่อม ซอยห้วยกำ	เพื่อพัฒนาผิวจราจร ให้มีความคงทนถาวร และได้มาตรฐาน	จ้างเหมาก่อสร้างถนน ลูกรังผิวจราจรกว้าง ๖.๐๐ เมตร ระยะทาง ๑,๐๐๐ เมตร	-	-	๓๐๐,๐๐๐	-	-	มีถนนที่ได้ มาตรฐาน เพิ่มขึ้น ๑ เส้นทาง	ถนนมีผิวจราจรที่ดี ขึ้นการคมนาคม ขนส่งมีความสะดวก มากขึ้น	กองช่าง
๓	โครงการบุกเบิกถนน ซอย ตาเต็ก – ซอยหนองเช่า	เพื่อพัฒนาผิวจราจร ให้มีความคงทนถาวร และได้มาตรฐาน	จ้างเหมาก่อสร้างถนน ลูกรังผิวจราจรกว้าง ๖.๐๐ เมตร ระยะทาง ๓,๐๐๐ เมตร	-	-	๕๐๐,๐๐๐	-	-	มีถนนที่ได้ มาตรฐาน เพิ่มขึ้น ๑ เส้นทาง	ถนนมีผิวจราจรที่ดี ขึ้นการคมนาคม ขนส่งมีความสะดวก มากขึ้น	กองช่าง

ที่	โครงการ	วัตถุประสงค์	เป้าหมาย (ผลผลิตของโครงการ)	งบประมาณ					ตัวชี้วัด (KPI)	ผลที่คาดว่าจะได้รับ	หน่วยงาน รับผิดชอบหลัก
				๒๕๖๖ (บาท)	๒๕๖๗ (บาท)	๒๕๖๘ (บาท)	๒๕๖๙ (บาท)	๒๕๗๐ (บาท)			
๔	โครงการปรับปรุงถนนลูกรัง ซอยพิมพ์ประทาน	เพื่อพัฒนาผิวจราจร ให้มีความคงทนถาวร และได้มาตรฐาน	จัดซื้อวัสดุก่อสร้าง (ลูกรังหรือวัสดุอื่นๆ) สำหรับซ่อมแซมปรับปรุง ผิวจราจร ระยะทาง ๓,๐๐๐ เมตร	-	-	๒๐๐,๐๐๐	-	-	มีถนนที่ได้ มาตรฐาน เพิ่มขึ้น ๑ เส้นทาง	ถนนมีผิว จราจรที่ดีขึ้น การคมนาคม ขนส่งมีความ สะดวกมากขึ้น	กองช่าง
๕	โครงการก่อสร้างถนน คสล. บ้านลุ่มหงส์ – สายกลาง	เพื่อพัฒนาผิวจราจร ให้มีความคงทนถาวร และได้มาตรฐาน	จ้างเหมาก่อสร้างถนน คสล. กว้าง ๖.๐๐ เมตร หนา ๐.๑๕ เมตร ระยะทาง ๑,๐๐๐ เมตร	-	๓,๙๐๐,๐๐๐	-	-	-	มีถนนที่ได้ มาตรฐาน เพิ่มขึ้น ๑ เส้นทาง	ถนนมีผิว จราจรที่ดีขึ้น การคมนาคม ขนส่งมีความ สะดวกมากขึ้น	กองช่าง
๖	โครงการบุกเบิกถนน ลูกรัง ซอยตาขลุ่ย – ตาต่ำ	เพื่อพัฒนาผิวจราจร ให้มีความคงทนถาวร และได้มาตรฐาน	จ้างเหมาก่อสร้างถนน ลูกรัง ผิวจราจรกว้าง ๖.๐๐ เมตร หนา ๐.๑๕ เมตร ระยะทาง ๒,๐๐๐ เมตร	-	-	๓๐๐,๐๐๐	-	-	ระยะทางถนน ลูกรัง	ถนนมีผิว จราจรที่ดีขึ้น การคมนาคม ขนส่งมีความ สะดวกมากขึ้น	กองช่าง
๗	โครงการก่อสร้างผิวจราจร คสล.ถนนสายท่าไม้แดง - บ้านนา	เพื่อพัฒนาผิวจราจร ให้มีความคงทนถาวร และได้มาตรฐาน	จ้างเหมาก่อสร้าง คสล. ผิวจราจร กว้าง ๕ เมตร ระยะทาง ๑๘๐ เมตร หนา ๐.๑๕ เมตร	๕๐๐,๐๐๐	๕๐๐,๐๐๐	๕๐๐,๐๐๐	๕๐๐,๐๐๐	๕๐๐,๐๐๐	มีถนนที่ได้ มาตรฐาน เพิ่มขึ้น ๑ เส้นทาง	ถนนมีผิว จราจรที่ดีขึ้น การคมนาคม ขนส่งมีความ สะดวกมากขึ้น	กองช่าง

ที่	โครงการ	วัตถุประสงค์	เป้าหมาย (ผลผลิตของโครงการ)	งบประมาณ					ตัวชี้วัด (KPI)	ผลที่คาดว่าจะได้รับ	หน่วยงาน รับผิดชอบหลัก
				๒๕๖๖ (บาท)	๒๕๖๗ (บาท)	๒๕๖๘ (บาท)	๒๕๖๙ (บาท)	๒๕๗๐ (บาท)			
๘	โครงการปรับปรุงซ่อมแซมถนนซอยตาต้า – ตาเต็ก	เพื่อพัฒนาผิวจราจรให้มีความคงทนถาวร และได้มาตรฐาน	จัดซื้อวัสดุก่อสร้าง (ลูกรังหรือวัสดุอื่นๆ) สำหรับซ่อมแซมบำรุงผิวจราจร ระยะทางรวม ๖,๐๐๐ เมตร	-	-	๕๐๐,๐๐๐	-	-	ระยะทางถนนลูกรัง	ถนนมีผิวจราจรที่ดีขึ้น การคมนาคมขนส่งมีความสะดวกมากขึ้น	กองช่าง
๙	โครงการปรับปรุงถนนลูกรังซอยวังสาร	เพื่อพัฒนาผิวจราจรให้มีความคงทนถาวร และได้มาตรฐาน	จัดซื้อวัสดุก่อสร้าง (ลูกรังหรือวัสดุอื่นๆ) สำหรับซ่อมแซมบำรุงผิวจราจร ระยะทางรวม ๔,๐๐๐ เมตร	-	๓๐๐,๐๐๐	-	-	-	ระยะทางถนนลูกรัง	ถนนมีผิวจราจรที่ดีขึ้น การคมนาคมขนส่งมีความสะดวกมากขึ้น	กองช่าง
๑๐	โครงการปรับปรุงถนนลูกรังซอย ปก ๑ – ปก ๒	เพื่อพัฒนาผิวจราจรให้มีความคงทนถาวร และได้มาตรฐาน	จัดซื้อวัสดุก่อสร้าง (ลูกรังหรือวัสดุอื่นๆ) สำหรับซ่อมแซม ปรับปรุงผิวจราจร ระยะทางรวม ๒,๐๐๐ เมตร	-	-	๒๐๐,๐๐๐	-	-	ระยะทางถนนลูกรัง	ถนนมีผิวจราจรที่ดีขึ้น การคมนาคมขนส่งมีความสะดวกมากขึ้น	กองช่าง
๑๑	โครงการก่อสร้างถนน คสล. ซอยพิมพ์ประทาน	เพื่อพัฒนาผิวจราจรให้มีความคงทนถาวร และได้มาตรฐาน	จ้างเหมาก่อสร้างถนนคสล.ผิวจราจร กว้าง ๖.๐๐ เมตร ระยะทาง ๓,๐๐๐ เมตร หนา ๐.๑๕ เมตร	-	-	๑๑,๗๐๐,๐๐๐	-	-	มีถนนที่ได้มาตรฐานเพิ่มขึ้น ๑ เส้นทาง	ถนนมีผิวจราจรที่ดีขึ้น การคมนาคมขนส่งมีความสะดวกมากขึ้น	กองช่าง

ที่	โครงการ	วัตถุประสงค์	เป้าหมาย (ผลผลิตของโครงการ)	งบประมาณ					ตัวชี้วัด (KPI)	ผลที่คาดว่าจะได้รับ	หน่วยงาน รับผิดชอบหลัก
				๒๕๖๖ (บาท)	๒๕๖๗ (บาท)	๒๕๖๘ (บาท)	๒๕๖๙ (บาท)	๒๕๗๐ (บาท)			
๑๒	โครงการก่อสร้างถนน คสล. ซอย ตาด้า - ตาเต็ก	เพื่อให้ประชาชนในพื้นที่ มีถนนใช้สำหรับการคมนาคมขนส่งได้สะดวกรวดเร็วขึ้น	จ้างเหมาก่อสร้างถนนคสล.ผิวจราจร กว้าง ๖.๐๐ เมตร ระยะทาง ๕,๐๐๐ เมตร หนา ๐.๑๕ เมตร	-	-	๑๙,๕๐๐,๐๐๐	-	-	มีถนนที่ได้มาตรฐานเพิ่มขึ้น ๑ เส้นทาง	ถนนมีผิวจราจรที่ดีขึ้น การคมนาคมขนส่งมีความสะดวกมากขึ้น	กองช่าง
๑๓	โครงการก่อสร้างถนน คสล. ซอยประเสริฐ	เพื่อให้ประชาชนในพื้นที่ มีถนนใช้สำหรับการคมนาคมขนส่งได้สะดวกรวดเร็วขึ้น	จ้างเหมาก่อสร้างถนนคสล. ผิวจราจร กว้าง ๖.๐๐ เมตร ระยะทาง ๓,๐๐๐ เมตร หนา ๐.๑๕ เมตร	-	-	๑๑,๗๐๐,๐๐๐	-	-	มีถนนที่ได้มาตรฐานเพิ่มขึ้น ๑ เส้นทาง	ถนนมีผิวจราจรที่ดีขึ้น การคมนาคมขนส่งมีความสะดวกมากขึ้น	กองช่าง
๑๔	โครงการบุกเบิกถนนลูกรัง ซอยตาหิ้น - ตาด้า	เพื่อให้ประชาชนในพื้นที่ มีถนนใช้สำหรับการคมนาคมขนส่งได้สะดวกรวดเร็วขึ้น	จ้างเหมาก่อสร้างบุกเบิกถนนลูกรัง ผิวจราจร กว้าง ๕.๐๐ เมตร ระยะทาง ๒,๐๐๐ เมตร	-	๓๐๐,๐๐๐	-	-	-	ระยะทางถนนลูกรัง	ถนนมีผิวจราจรที่ดีขึ้น การคมนาคมขนส่งมีความสะดวกมากขึ้น	กองช่าง
๑๕	โครงการก่อสร้างถนน คสล. ซอย ปก	เพื่อให้ประชาชนในพื้นที่ มีถนนใช้สำหรับการคมนาคมขนส่งได้สะดวกรวดเร็วขึ้น	จ้างเหมาก่อสร้างถนนคสล. ผิวจราจร กว้าง ๖.๐๐ เมตร ระยะทาง ๕,๐๐๐ เมตร หนา ๐.๑๕ เมตร	-	๑๙,๕๐๐,๐๐๐	-	-	-	มีถนนที่ได้มาตรฐานเพิ่มขึ้น ๑ เส้นทาง	ถนนมีผิวจราจรที่ดีขึ้น การคมนาคมขนส่งมีความสะดวกมากขึ้น	กองช่าง

ที่	โครงการ	วัตถุประสงค์	เป้าหมาย (ผลผลิตของโครงการ)	งบประมาณ					ตัวชี้วัด (KPI)	ผลที่คาดว่าจะได้รับ	หน่วยงาน รับผิดชอบหลัก
				๒๕๖๖ (บาท)	๒๕๖๗ (บาท)	๒๕๖๘ (บาท)	๒๕๖๙ (บาท)	๒๕๗๐ (บาท)			
๑๖	โครงการก่อสร้างถนน คสล. ซอยประเสริฐ - หลุมพอย้อย	เพื่อให้ประชาชน ในพื้นที่ มีถนน ใช้สำหรับการ คมนาคมขนส่งได้ สะดวกรวดเร็วขึ้น	จ้างเหมาก่อสร้าง ถนนคสล.ผิวจราจรกว้าง ๖.๐๐ เมตร ระยะทาง ๓,๐๐๐ เมตร หนา ๐.๑๕ เมตร	-	-	๑๑,๗๐๐,๐๐๐	-	-	มีถนนที่ได้ มาตรฐาน เพิ่มขึ้น ๑ เส้นทาง	ถนนมีผิว จราจรที่ดีขึ้น การคมนาคม ขนส่งมีความ สะดวกมากขึ้น	กองช่าง
๑๗	โครงการก่อสร้าง ถนน คสล. ซอยตาดาว	เพื่อให้ประชาชน ในพื้นที่ มีถนน ใช้สำหรับการ คมนาคมขนส่งได้ สะดวกรวดเร็วขึ้น	จ้างเหมาก่อสร้างถนน คสล. ผิวจราจร กว้าง ๖.๐๐ เมตร ระยะทาง ๑,๐๐๐ เมตร หนา ๐.๑๕ เมตร	-	๓,๙๐๐,๐๐๐	-	-	-	มีถนนที่ได้ มาตรฐาน เพิ่มขึ้น ๑ เส้นทาง	ถนนมีผิว จราจรที่ดีขึ้น การคมนาคม ขนส่งมีความ สะดวกมากขึ้น	กองช่าง
๑๘	โครงการก่อสร้าง ถนน คสล. ซอยประเสริฐ - ตานิด	เพื่อให้ประชาชน ในพื้นที่ มีถนน ใช้สำหรับการ คมนาคมขนส่งได้ สะดวกรวดเร็วขึ้น	จ้างเหมาก่อสร้าง ถนนคสล. ผิวจราจร กว้าง ๖.๐๐ เมตร ระยะทาง ๑,๐๐๐ เมตร หนา ๐.๑๕ เมตร	-	๓,๙๐๐,๐๐๐	-	-	-	มีถนนที่ได้ มาตรฐาน เพิ่มขึ้น ๑ เส้นทาง	ถนนมีผิว จราจรที่ดีขึ้น การคมนาคม ขนส่งมีความ สะดวกมากขึ้น	กองช่าง
๑๙	โครงการก่อสร้างถนน คสล. สาย ซอยตาต้า	เพื่อพัฒนาผิวจราจร ให้มีความคงทนถาวร และได้มาตรฐาน	จ้างเหมาก่อสร้าง ถนนคสล.ผิวจราจร กว้าง ๕.๐๐ เมตร ระยะทาง ๑๘๐ เมตร หนา ๐.๑๕ เมตร	๕๐๐,๐๐๐	๕๐๐,๐๐๐	๕๐๐,๐๐๐	๕๐๐,๐๐๐	๕๐๐,๐๐๐	มีถนนที่ได้ มาตรฐาน เพิ่มขึ้น ๑ เส้นทาง	ถนนมีผิว จราจรที่ดีขึ้น การคมนาคม ขนส่งมีความ สะดวกมากขึ้น	กองช่าง

ที่	โครงการ	วัตถุประสงค์	เป้าหมาย (ผลผลิตของโครงการ)	งบประมาณ					ตัวชี้วัด (KPI)	ผลที่คาดว่าจะได้รับ	หน่วยงาน รับผิดชอบหลัก
				๒๕๖๖ (บาท)	๒๕๖๗ (บาท)	๒๕๖๘ (บาท)	๒๕๖๙ (บาท)	๒๕๗๐ (บาท)			
๒๐	โครงการก่อสร้างสะพาน คสล. ซอยปภ.	เพื่อความปลอดภัยใน การสัญจรไปมาของ ผู้ใช้เส้นทางและการ ระบายน้ำ	จ้างเหมาก่อสร้าง สะพาน คสล. ขนาด ๖ เมตร ยาว ๔๐ เมตร	๘,๕๐๐,๐๐๐	-	-	-	-	มีสะพานที่ได้ มาตรฐาน เพิ่มขึ้น ๑ เส้นทาง	สะพานมีผิว จราจรที่ดีขึ้น การคมนาคม ขนส่งมีความ สะดวกมากขึ้น	กองช่าง
๒๑	โครงการก่อสร้างสะพาน คสล. ซอยตาดาว	เพื่อความปลอดภัยใน การสัญจรไปมาของ ผู้ใช้เส้นทางและการ ระบายน้ำ	จ้างเหมาก่อสร้าง สะพาน คสล. ขนาด ๖ เมตร ยาว ๔๐ เมตร	-	-	๘,๕๐๐,๐๐๐	-	-	มีสะพานที่ได้ มาตรฐาน เพิ่มขึ้น ๑ เส้นทาง	สะพานมีผิว จราจรที่ดีขึ้น การคมนาคม ขนส่งมีความ สะดวกมากขึ้น	กองช่าง
๒๒	โครงการก่อสร้างสะพาน คสล. ซอยประเสริฐ	เพื่อความปลอดภัยใน การสัญจรไปมาของ ผู้ใช้เส้นทางและการ ระบายน้ำ	จ้างเหมาก่อสร้าง สะพาน คสล. ขนาด ๖ เมตร ยาว ๔๐ เมตร	-	๘,๕๐๐,๐๐๐	-	-	-	มีสะพานที่ได้ มาตรฐาน เพิ่มขึ้น ๑ เส้นทาง	สะพานมีผิว จราจรที่ดีขึ้น การคมนาคม ขนส่งมีความ สะดวกมากขึ้น	กองช่าง
๒๓	โครงการก่อสร้างท่อเหลี่ยม คสล. ซอยประเสริฐ	เพื่อความปลอดภัยใน การสัญจรไปมาของ ผู้ใช้เส้นทางและการ ระบายน้ำ	จ้างเหมาก่อสร้างท่อ เหลี่ยมคสล. ขนาด ๒ - ๑.๘๐ X ๑.๘๐ X ๘.๐๐ เมตร จำนวน ๔ จุด	-	๔๕๐,๐๐๐	-	-	-	ขนาดของท่อ เหลี่ยม คสล.	การระบายน้ำ เป็นไปอย่างสะดวก ถนนไม่ถูกกัดเซาะ ในฤดูฝน	กองช่าง

ที่	โครงการ	วัตถุประสงค์	เป้าหมาย (ผลผลิตของโครงการ)	งบประมาณ					ตัวชี้วัด (KPI)	ผลที่คาดว่าจะได้รับ	หน่วยงาน รับผิดชอบหลัก
				๒๕๖๖ (บาท)	๒๕๖๗ (บาท)	๒๕๖๘ (บาท)	๒๕๖๙ (บาท)	๒๕๗๐ (บาท)			
๒๔	โครงการซ่อมแซม ปรับปรุง ผิวจราจรถนนลูกรังในบ้าน กลุ่มแร่	เพื่อให้ผิวจราจรใช้งาน ได้ดั้งเดิมสร้างความ สะดวกในการเดินทาง ของประชาชนผู้ใช้ เส้นทาง	จัดซื้อวัสดุก่อสร้าง (ลูกรังหรือวัสดุอื่นๆ) สำหรับซ่อมแซม ปรับปรุงผิว จราจร ระยะทางรวม ๑๐,๓๐๐ เมตร	๑๕๐,๐๐๐	๑๕๐,๐๐๐	๑๕๐,๐๐๐	๑๕๐,๐๐๐	๑๕๐,๐๐๐	ระยะทางถนน ลูกรังที่ปรับปรุง	ถนนมีผิวจราจรที่ดี ขึ้นการคมนาคม ขนส่งมีความสะดวก	กองช่าง
๒๕	โครงการก่อสร้างท่อเหลี่ยม คสล. ซอยทองย้อย	เพื่อความปลอดภัยใน การสัญจรไปมาของ ผู้ใช้เส้นทางและการ ระบายน้ำ	จ้างเหมาก่อสร้างท่อเหลี่ยม คสล. ขนาด ๒ - ๑.๘๐ X ๑.๘๐ X ๘.๐๐ เมตร จำนวน ๔ จุด	-	-	-	๔๕๐,๐๐๐	-	ขนาดของท่อ เหลี่ยม คสล.	การระบายน้ำเป็นไป อย่างสะดวกถนนไม่ ถูกกัดเซาะในฤดูฝน	กองช่าง
๒๖	โครงการก่อสร้างท่อเหลี่ยม คสล. ซอย ปก.	เพื่อความปลอดภัยใน การสัญจรไปมาของ ผู้ใช้เส้นทางและการ ระบายน้ำ	จ้างเหมาก่อสร้างท่อเหลี่ยม คสล. ขนาด ๒ - ๑.๘๐ X ๑.๘๐ X ๘.๐๐ เมตร จำนวน ๕ จุด	-	-	๔๕๐,๐๐๐	-	-	ขนาดของท่อ เหลี่ยม คสล.	การระบายน้ำเป็นไป อย่างสะดวกถนนไม่ ถูกกัดเซาะในฤดูฝน	กองช่าง

ที่	โครงการ	วัตถุประสงค์	เป้าหมาย (ผลผลิตของโครงการ)	งบประมาณ					ตัวชี้วัด (KPI)	ผลที่คาดว่าจะได้รับ	หน่วยงาน รับผิดชอบหลัก
				๒๕๖๖ (บาท)	๒๕๖๗ (บาท)	๒๕๖๘ (บาท)	๒๕๖๙ (บาท)	๒๕๗๐ (บาท)			
๒๗	โครงการก่อสร้างท่อเหลี่ยม คสล. ซอย ประเสริฐ	เพื่อความปลอดภัยใน การสัญจรไปมาของ ผู้ใช้เส้นทางและการ ระบายน้ำ	จ้างเหมาก่อสร้างท่อเหลี่ยม คสล. ขนาด ๒ - ๑.๘๐ X ๑.๘๐ X ๘.๐๐ เมตร จำนวน ๕ จุด	-	๔๕๐,๐๐๐	-	-	-	ขนาดของท่อ เหลี่ยม คสล.	การระบายน้ำ เป็นไปอย่างสะดวก ถนนไม่ถูกกัดเซาะ ในฤดูฝน	กองช่าง
๒๘	โครงการก่อสร้างท่อเหลี่ยม คสล. ซอยวังสาน	เพื่อความปลอดภัยใน การสัญจรไปมาของ ผู้ใช้เส้นทางและการ ระบายน้ำ	จ้างเหมาก่อสร้างท่อเหลี่ยม คสล. ขนาด ๒ - ๑.๘๐ X ๑.๘๐ X ๘.๐๐ เมตร จำนวน ๒ จุด	-	-	๔๕๐,๐๐๐	-	-	ขนาดของท่อ เหลี่ยม คสล.	การระบายน้ำ เป็นไปอย่างสะดวก ถนนไม่ถูกกัดเซาะ ในฤดูฝน	กองช่าง

ที่	โครงการ	วัตถุประสงค์	เป้าหมาย (ผลผลิตของโครงการ)	งบประมาณ					ตัวชี้วัด (KPI)	ผลที่คาดว่าจะได้รับ	หน่วยงาน รับผิดชอบหลัก
				๒๕๖๖ (บาท)	๒๕๖๗ (บาท)	๒๕๖๘ (บาท)	๒๕๖๙ (บาท)	๒๕๗๐ (บาท)			
หมู่ที่ ๒ บ้านปากหมาก											
๒๙	โครงการจัดซื้อที่ดินของ อบต.ปากหมาก	เพื่อใช้ในการขยาย บริเวณสำนักงาน อบต.	จัดซื้อที่ดิน	๑,๐๐๐,๐๐๐	-	-	-	-	จำนวนที่ดิน	สำนักงาน อบต. ขยายพื้นที่ได้	สำนักปลัด
๓๐	โครงการบุกเบิกถนนสาย บ้านนายทวี	เพื่อให้ประชาชน ในพื้นที่ มีถนน ใช้สำหรับการ คมนาคมขนส่งได้ สะดวกรวดเร็วขึ้น	จ้างเหมาก่อสร้างถนนลูกรัง ผิวจราจรกว้าง ๖.๐๐ เมตร ระยะทาง ๑,๐๐๐ เมตร หนา ๐.๑๕ เมตร	-	๓๙๐,๐๐๐	-	-	-	มีถนนที่ได้ มาตรฐาน เพิ่มขึ้น ๑ เส้นทาง	ถนนมีผิว จราจรที่ดีขึ้น การคมนาคม ขนส่งมีความ สะดวกมากขึ้น	กองช่าง
๓๑	โครงการก่อสร้างถนน คสล. ซอยห้วยไม้ไทร - พลาแดง	เพื่อให้ประชาชน ในพื้นที่ มีถนน ใช้สำหรับการ คมนาคมขนส่งได้ สะดวกรวดเร็วขึ้น	จ้างเหมาก่อสร้าง ถนนลาดยางผิวจราจร กว้าง ๖.๐๐ เมตร ระยะทาง ๘,๐๐๐ เมตร หนา ๐.๑๕ เมตร	-	-	-	๓๑,๒๐๐,๐๐๐	-	มีถนนที่ได้ มาตรฐาน เพิ่มขึ้น ๑ เส้นทาง	ถนนมีผิว จราจรที่ดีขึ้น การคมนาคม ขนส่งมีความ สะดวกมากขึ้น	กองช่าง
๓๒	โครงการก่อสร้างถนน คสล. ซอยทุ่งลิ้น - ห้วยไม้ไทร	เพื่อให้ประชาชน ในพื้นที่ มีถนน ใช้สำหรับการ คมนาคมขนส่งได้ สะดวกรวดเร็วขึ้น	จ้างเหมาก่อสร้าง ถนนลาดยางผิวจราจร กว้าง ๖.๐๐ เมตร ระยะทาง ๒,๐๐๐ เมตร หนา ๐.๑๕ เมตร	๗,๘๐๐,๐๐๐	-	-	-	-	มีถนนที่ได้ มาตรฐาน เพิ่มขึ้น ๑ เส้นทาง	ถนนมีผิว จราจรที่ดีขึ้น การคมนาคม ขนส่งมีความ สะดวกมากขึ้น	กองช่าง

ที่	โครงการ	วัตถุประสงค์	เป้าหมาย (ผลผลิตของโครงการ)	งบประมาณ					ตัวชี้วัด (KPI)	ผลที่คาดว่าจะได้รับ	หน่วยงาน รับผิดชอบหลัก
				๒๕๖๖ (บาท)	๒๕๖๗ (บาท)	๒๕๖๘ (บาท)	๒๕๖๙ (บาท)	๒๕๗๐ (บาท)			
๓๓	โครงการก่อสร้างถนนคสล. ซอยสุขสำราญ	เพื่อให้ประชาชน ในพื้นที่ มีถนน ใช้สำหรับการ คมนาคมขนส่งได้ สะดวกรวดเร็วขึ้น	จ้างเหมาก่อสร้างถนน ลาดยาง ผิวจราจร กว้าง ๖.๐๐ เมตร ระยะทาง ๔,๐๐๐ เมตร หนา ๐.๑๕ เมตร	-	-	๑๔,๖๐๐,๐๐๐	-	-	มีถนนที่ได้ มาตรฐาน เพิ่มขึ้น ๑ เส้นทาง	ถนนมีผิว จราจรที่ดีขึ้น การคมนาคม ขนส่งมีความ สะดวกมากขึ้น	กองช่าง
๓๔	โครงการก่อสร้างถนนคสล. ซอยยายมูล	เพื่อให้ประชาชน ในพื้นที่ มีถนน ใช้สำหรับการ คมนาคมขนส่งได้ สะดวกรวดเร็วขึ้น	จ้างเหมาก่อสร้างถนน ลาดยาง ผิวจราจร กว้าง ๖.๐๐ เมตร ระยะทาง ๑,๐๐๐ เมตร หนา ๐.๑๕ เมตร	-	๓,๙๐๐,๐๐๐	-	-	-	มีถนนที่ได้ มาตรฐาน เพิ่มขึ้น ๑ เส้นทาง	ถนนมีผิว จราจรที่ดีขึ้น การคมนาคม ขนส่งมีความ สะดวกมากขึ้น	กองช่าง
๓๕	โครงการก่อสร้างถนนคสล. ซอยหนองคู	เพื่อให้ประชาชน ในพื้นที่ มีถนน ใช้สำหรับการ คมนาคมขนส่ง ได้สะดวกรวดเร็วขึ้น	จ้างเหมาก่อสร้างถนน คสล. ผิวจราจรกว้าง ๖.๐๐ เมตร ระยะทาง ๑,๕๐๐ เมตร หนา ๐.๑๕ เมตร	-	-	๕,๙๐๐,๐๐๐	-	-	มีถนนที่ได้ มาตรฐาน เพิ่มขึ้น ๑ เส้นทาง	ถนนมีผิว จราจรที่ดีขึ้น การคมนาคม ขนส่งมีความ สะดวกมากขึ้น	กองช่าง
๓๖	โครงการก่อสร้าง ถนนคสล. ซอยบ้านล่าง – โมถ้าย	เพื่อให้ประชาชน ในพื้นที่ มีถนน ใช้สำหรับการ คมนาคมขนส่ง ได้สะดวกรวดเร็วขึ้น	จ้างเหมาก่อสร้างถนน คสล. ผิวจราจรกว้าง ๖.๐๐ เมตร ระยะทาง ๑,๕๐๐ เมตร หนา ๐.๑๕ เมตร	-	-	-	-	๕,๙๐๐,๐๐๐	มีถนนที่ได้ มาตรฐาน เพิ่มขึ้น ๑ เส้นทาง	ถนนมีผิว จราจรที่ดีขึ้น การคมนาคม ขนส่งมีความ สะดวกมากขึ้น	กองช่าง

ที่	โครงการ	วัตถุประสงค์	เป้าหมาย (ผลผลิตของโครงการ)	งบประมาณ					ตัวชี้วัด (KPI)	ผลที่คาดว่าจะได้รับ	หน่วยงาน รับผิดชอบหลัก
				๒๕๖๖ (บาท)	๒๕๖๗ (บาท)	๒๕๖๘ (บาท)	๒๕๖๙ (บาท)	๒๕๗๐ (บาท)			
๓๗	โครงการก่อสร้างถนน คสล. สายซอยห้วยไม้ไทร - พลาแดง	เพื่อให้ประชาชนในพื้นที่ มีถนนใช้สำหรับการคมนาคมขนส่งได้ สะดวกรวดเร็วขึ้น	จ้างเหมาก่อสร้างถนนคสล. ผิวจราจรกว้าง ๕.๐๐ เมตร ระยะทาง ๑๗๓ เมตร หนา ๐.๑๕ เมตร	๕๐๐,๐๐๐	๕๐๐,๐๐๐	๕๐๐,๐๐๐	๕๐๐,๐๐๐	๕๐๐,๐๐๐	มีถนนที่ได้มาตรฐานเพิ่มขึ้น ๑ เส้นทาง	ถนนมีผิวจราจรที่ดีขึ้น การคมนาคมขนส่งมีความสะดวกมากขึ้น	กองช่าง
๓๘	โครงการก่อสร้างถนน คสล. ซอยหนองดี - ปากแพรง	เพื่อให้ประชาชนในพื้นที่ มีถนนใช้สำหรับการคมนาคมขนส่งได้ สะดวกรวดเร็วขึ้น	จ้างเหมาก่อสร้างถนนคสล. ผิวจราจรกว้าง ๔.๐๐ เมตร ระยะทาง ๑,๐๐๐ เมตร หนา ๐.๑๕ เมตร	๒,๖๐๐,๐๐๐	-	-	-	-	มีถนนที่ได้มาตรฐานเพิ่มขึ้น ๑ เส้นทาง	ถนนมีผิวจราจรที่ดีขึ้น การคมนาคมขนส่งมีความสะดวกมากขึ้น	กองช่าง
๓๙	โครงการบุกเบิกถนนซอยทุ่งลิ้น - สุขสำราญ	เพื่อให้ประชาชนในพื้นที่ มีถนนใช้สำหรับการคมนาคมขนส่งได้ สะดวกรวดเร็วขึ้น	จ้างเหมาก่อสร้างถนนลูกรัง ผิวจราจรกว้าง ๖.๐๐ เมตร ระยะทาง ๑,๐๐๐ เมตร	๓๕๐,๐๐๐	-	-	-	-	ระยะทางถนนลูกรัง	ถนนมีผิวจราจรที่ดีขึ้น การคมนาคมขนส่งมีความสะดวก	กองช่าง
๔๐	โครงการบุกเบิกถนนซอยกรป.ท่าหวด	เพื่อให้ประชาชนในพื้นที่ มีถนนใช้สำหรับการคมนาคมขนส่งได้ สะดวกรวดเร็วขึ้น	จ้างเหมาก่อสร้างถนนลูกรัง ผิวจราจรกว้าง ๖.๐๐ เมตร ระยะทาง ๒,๐๐๐ เมตร	๔๕๐,๐๐๐	-	-	-	-	ระยะทางถนนลูกรัง	ถนนมีผิวจราจรที่ดีขึ้น การคมนาคมขนส่งมีความสะดวก	กองช่าง

ที่	โครงการ	วัตถุประสงค์	เป้าหมาย (ผลผลิตของโครงการ)	งบประมาณ					ตัวชี้วัด (KPI)	ผลที่คาดว่าจะได้รับ	หน่วยงาน รับผิดชอบหลัก
				๒๕๖๖ (บาท)	๒๕๖๗ (บาท)	๒๕๖๘ (บาท)	๒๕๖๙ (บาท)	๒๕๗๐ (บาท)			
๔๑	โครงการบุกเบิกถนนลูกรัง ซอยไสดง	เพื่อพัฒนาผิวจราจร ให้มีความคงทนถาวร และได้มาตรฐาน	จ้างเหมาก่อสร้างถนนลูกรัง ผิวจราจรกว้าง ๖.๐๐ เมตร ระยะทาง ๒,๐๐๐ เมตร	๔๕๐,๐๐๐	-	-	-	-	ระยะทางถนน ลูกรัง	ถนนมีผิวจราจรที่ดี ขึ้นการคมนาคม ขนส่งมีความสะดวก	กองช่าง
๔๒	โครงการบุกเบิกถนนซอย เกษมสุข	เพื่อพัฒนาผิวจราจร ให้มีความคงทนถาวร และได้มาตรฐาน	จ้างเหมาก่อสร้างถนนลูกรัง ผิวจราจรกว้าง ๖.๐๐ เมตร ระยะทาง ๑,๐๐๐ เมตร	๓๕๐,๐๐๐	-	-	-	-	ระยะทางถนน ลูกรัง	ถนนมีผิวจราจรที่ดี ขึ้นการคมนาคม ขนส่งมีความสะดวก	กองช่าง
๔๓	โครงการปรับปรุงซ่อมแซม ผิวถนนซอยปากแพรก - โม่ง่าย	เพื่อพัฒนาผิวจราจร ให้มีความคงทนถาวร และได้มาตรฐาน	จ้างเหมาปรับปรุงถนน	๘๐๐,๐๐๐	-	-	-	-	ระยะทางถนน	ถนนมีผิวจราจรที่ดี ขึ้นการคมนาคม ขนส่งมีความสะดวก	กองช่าง
๔๔	โครงการบุกเบิกถนนสายทุ่ง ลิ้นเชื่อมซอยห้วยไม้ไทร และซอยสุขสำราญ	เพื่อพัฒนาผิวจราจร ให้มีความคงทนถาวร และได้มาตรฐาน	จ้างเหมาก่อสร้างถนนลูกรัง ผิวจราจรกว้าง ๖.๐๐ เมตร ระยะทาง ๑,๐๐๐ เมตร	๓๕๐,๐๐๐	-	-	-	-	ระยะทางถนน ลูกรัง	ถนนมีผิวจราจรที่ดี ขึ้นการคมนาคม ขนส่งมีความสะดวก	กองช่าง

ที่	โครงการ	วัตถุประสงค์	เป้าหมาย (ผลผลิตของโครงการ)	งบประมาณ					ตัวชี้วัด (KPI)	ผลที่คาดว่าจะได้รับ	หน่วยงาน รับผิดชอบหลัก
				๒๕๖๖ (บาท)	๒๕๖๗ (บาท)	๒๕๖๘ (บาท)	๒๕๖๙ (บาท)	๒๕๗๐ (บาท)			
๔๕	โครงการก่อสร้างผิวจราจร คสล. ถนนสายหนองคู	เพื่อให้ประชาชน ในพื้นที่ มีถนน ใช้สำหรับการ คมนาคมขนส่งได้ สะดวกรวดเร็วขึ้น	จ้างเหมาก่อสร้างถนนคสล. ผิวจราจรกว้าง ๕ เมตร ระยะทาง ๑๘๐ เมตร หนา ๐.๑๕ เมตร	๕๐๐,๐๐๐	๕๐๐,๐๐๐	๕๐๐,๐๐๐	๕๐๐,๐๐๐	๕๐๐,๐๐๐	มีถนนที่ได้ มาตรฐาน เพิ่มขึ้น ๑ เส้นทาง	ถนนมีผิว จราจรที่ดีขึ้น การคมนาคม ขนส่งมีความ สะดวกมากขึ้น	กองช่าง
๔๖	โครงการก่อสร้างถนนคสล. สายบ้านล่าง - ในสวน	เพื่อให้ประชาชน ในพื้นที่ มีถนน ใช้สำหรับการ คมนาคมขนส่งได้ สะดวกรวดเร็วขึ้น	จ้างเหมาก่อสร้างถนน คสล. ผิวจราจรกว้าง ๖.๐๐ เมตร ระยะทาง ๑,๐๐๐ เมตร หนา ๐.๑๕ เมตร	-	๓,๙๐๐,๐๐๐	-	-	-	มีถนนที่ได้ มาตรฐาน เพิ่มขึ้น ๑ เส้นทาง	ถนนมีผิว จราจรที่ดีขึ้น การคมนาคม ขนส่งมีความ สะดวกมากขึ้น	กองช่าง
๔๗	โครงการก่อสร้าง ถนน คสล. ซอยหนองเหมา	เพื่อให้ประชาชน ในพื้นที่ มีถนน ใช้สำหรับการ คมนาคมขนส่งได้ สะดวกรวดเร็วขึ้น	จ้างเหมาก่อสร้างถนนคสล. ผิวจราจรกว้าง ๔ เมตร ระยะทาง ๒๒๐ เมตร หนา ๐.๑๕ เมตร	๕๐๐,๐๐๐	๕๐๐,๐๐๐	๕๐๐,๐๐๐	๕๐๐,๐๐๐	๕๐๐,๐๐๐	มีถนนที่ได้ มาตรฐาน เพิ่มขึ้น ๑ เส้นทาง	ถนนมีผิว จราจรที่ดีขึ้น การคมนาคม ขนส่งมีความ สะดวกมากขึ้น	กองช่าง

ที่	โครงการ	วัตถุประสงค์	เป้าหมาย (ผลผลิตของโครงการ)	งบประมาณ					ตัวชี้วัด (KPI)	ผลที่คาดว่าจะได้รับ	หน่วยงาน รับผิดชอบหลัก
				๒๕๖๖ (บาท)	๒๕๖๗ (บาท)	๒๕๖๘ (บาท)	๒๕๖๙ (บาท)	๒๕๗๐ (บาท)			
๔๘	โครงการก่อสร้างถนน คสล. ขอยปากโอ	เพื่อให้ประชาชนในพื้นที่ มีถนนใช้สำหรับการคมนาคมขนส่งได้สะดวกรวดเร็วขึ้น	จ้างเหมาก่อสร้างถนนคสล. ผิวจราจรกว้าง ๖.๐๐ เมตร ระยะทาง ๕๐๐ เมตร หนา ๐.๑๕ เมตร	-	-	๑,๙๕๐,๐๐๐	-	-	มีถนนที่ได้มาตรฐานเพิ่มขึ้น ๑ เส้นทาง	ถนนมีผิวจราจรที่ดีขึ้น การคมนาคมขนส่งมีความสะดวกมากขึ้น	กองช่าง
๔๙	โครงการก่อสร้างถนน คสล. ขอยนอกทุ่ง	เพื่อให้ประชาชนในพื้นที่ มีถนนใช้สำหรับการคมนาคมขนส่งได้สะดวกรวดเร็วขึ้น	จ้างเหมาก่อสร้างถนนคสล. ผิวจราจรกว้าง ๖.๐๐ เมตร ระยะทาง ๑,๐๐๐ เมตร หนา ๐.๑๕ เมตร	-	๓,๙๐๐,๐๐๐	-	-	-	มีถนนที่ได้มาตรฐานเพิ่มขึ้น ๑ เส้นทาง	ถนนมีผิวจราจรที่ดีขึ้น การคมนาคมขนส่งมีความสะดวกมากขึ้น	กองช่าง
๕๐	โครงการก่อสร้างถนน คสล. ขอยเจ้าขาว	เพื่อให้ประชาชนในพื้นที่ มีถนนใช้สำหรับการคมนาคมขนส่งได้สะดวกรวดเร็วขึ้น	จ้างเหมาก่อสร้างถนนคสล. ผิวจราจรกว้าง ๖.๐๐ เมตร ระยะทาง ๑,๐๐๐ เมตร หนา ๐.๑๕ เมตร	-	-	-	-	๓,๙๐๐,๐๐๐	มีถนนที่ได้มาตรฐานเพิ่มขึ้น ๑ เส้นทาง	ถนนมีผิวจราจรที่ดีขึ้น การคมนาคมขนส่งมีความสะดวกมากขึ้น	กองช่าง
๕๑	โครงการซ่อมแซม ปรับปรุงผิวจราจรถนนลูกรังในบ้านปากหมาก	เพื่อให้ผิวจราจรใช้งานได้ดีเดิมสร้างสะดวกในการเดินทางของประชาชนผู้ใช้เส้นทาง	จัดซื้อวัสดุก่อสร้าง (ลูกรังหรือวัสดุอื่นๆ) สำหรับซ่อมแซม ปรับปรุงผิวจราจร ระยะทางรวม ๑๐,๓๐๐ เมตร	๑๕๐,๐๐๐	๑๕๐,๐๐๐	๑๕๐,๐๐๐	๑๕๐,๐๐๐	๑๕๐,๐๐๐	มีถนนที่ได้มาตรฐานเพิ่มขึ้น ๑ เส้นทาง	ถนนมีผิวจราจรที่ดีขึ้น การคมนาคมขนส่งมีความสะดวกมากขึ้น	กองช่าง

ที่	โครงการ	วัตถุประสงค์	เป้าหมาย (ผลผลิตของโครงการ)	งบประมาณ					ตัวชี้วัด (KPI)	ผลที่คาดว่าจะได้รับ	หน่วยงาน รับผิดชอบหลัก
				๒๕๖๖ (บาท)	๒๕๖๗ (บาท)	๒๕๖๘ (บาท)	๒๕๖๙ (บาท)	๒๕๗๐ (บาท)			
๕๒	โครงการก่อสร้างท่อเหลี่ยมคสล. ซอยบ้านล่าง –ในสวน	เพื่อความปลอดภัยในการสัญจรไปมาของผู้ใช้เส้นทางและการระบายน้ำ	จ้างเหมาก่อสร้างท่อเหลี่ยมคอนกรีต ขนาด ๒ – ๑.๘๐ X ๑.๘๐ X ๘.๐๐ เมตร ๑ จุด	-	-	-	๔๕๐,๐๐๐	-	ขนาดของท่อเหลี่ยม คสล.	การระบายน้ำ เป็นไปอย่างสะดวก ถนนไม่ถูกกัดเซาะ ในฤดูฝน	กองช่าง
๕๓	โครงการต่อเติมรั้วสำนักงานองค์การบริหารส่วนตำบลปากหมาก	เพื่อความปลอดภัยในทรัพย์สินส่วนองค์กร	จ้างเหมาก่อสร้างรั้ว ยาว ๑๕๐ เมตร	-	๘๐๐,๐๐๐	-	-	-	ระยะของรั้ว	ป้องกันขอบเขตขององค์การบริหารส่วนตำบล	กองช่าง
๕๔	โครงการก่อสร้างท่อเหลี่ยมคสล. ซอยห้วยไม้ไทร – ห้วยฉนวน	เพื่อความปลอดภัยในการสัญจรไปมาของผู้ใช้เส้นทางและการระบายน้ำ	จ้างเหมาก่อสร้างท่อเหลี่ยมคอนกรีต ขนาด ๒ – ๑.๘๐ X ๑.๘๐ X ๘.๐๐ เมตร ๑ จุด	-	-	-	๔๕๐,๐๐๐	-	ขนาดของท่อเหลี่ยม คสล.	การระบายน้ำ เป็นไปอย่างสะดวก ถนนไม่ถูกกัดเซาะ ในฤดูฝน	กองช่าง
๕๕	โครงการปรับปรุงหลังคาสำนักงานองค์การบริหารส่วนตำบลปากหมาก	เพื่อปรับปรุงหลังคาสำนักงานให้อยู่ในสภาพที่ดี	จ้างเหมาปรับปรุงหลังคาสำนักงาน อบต.	๒๐๐,๐๐๐	-	-	-	-	ปรับปรุงหลังคาสำนักงาน	หลังคาสำนักงาน ได้รับการปรับปรุง	กองช่าง
๕๖	โครงการก่อสร้างซุ้มเฉลิมพระเกียรติ รัชกาลที่ ๑๐	เพื่อเป็นการเฉลิมพระเกียรติพระบาทสมเด็จพระเจ้าอยู่หัว	ก่อสร้างซุ้มเฉลิมพระเกียรติ รัชกาลที่ ๑๐	๓๐๐,๐๐๐	-	-	-	-	มีซุ้มเฉลิมพระเกียรติ	แสดงความจงรักภักดี ต่อสถาบันพระมหากษัตริย์	สำนักปลัด

ที่	โครงการ	วัตถุประสงค์	เป้าหมาย (ผลผลิตของโครงการ)	งบประมาณ					ตัวชี้วัด (KPI)	ผลที่คาดว่าจะได้รับ	หน่วยงาน รับผิดชอบหลัก
				๒๕๖๖ (บาท)	๒๕๖๗ (บาท)	๒๕๖๘ (บาท)	๒๕๖๙ (บาท)	๒๕๗๐ (บาท)			
หมู่ที่ ๓ บ้านท่าไม้แดง											
๕๗	โครงการก่อสร้างถนน คสล. ซอยอนามัย – นาสามหอม	เพื่อให้ประชาชนในพื้นที่ มีถนนใช้สำหรับการคมนาคมขนส่งได้สะดวกรวดเร็วขึ้น	จ้างเหมาก่อสร้างถนน คสล. ผิวจราจรกว้าง ๔.๐๐ เมตร ระยะทาง ๒,๕๐๐ เมตร หน้า ๐.๑๕ เมตร	-	-	๖,๕๐๐,๐๐๐	-	-	มีถนนที่ได้มาตรฐานเพิ่มขึ้น ๑ เส้นทาง	ถนนมีผิวจราจรที่ดีขึ้น การคมนาคมขนส่งมีความสะดวกมากขึ้น	กองช่าง
๕๘	โครงการก่อสร้างผิวจราจร คสล. ถนน. ซอย อพป.-โมถ้าย	เพื่อให้ประชาชนในพื้นที่ มีถนนใช้สำหรับการคมนาคมขนส่งได้สะดวกรวดเร็วขึ้น	จ้างเหมาก่อสร้างถนนคสล. ผิวจราจรกว้าง ๕ เมตร ระยะทาง ๑๘๐ เมตร หน้า ๐.๑๕ เมตร	๕๐๐,๐๐๐	๕๐๐,๐๐๐	๕๐๐,๐๐๐	๕๐๐,๐๐๐	๕๐๐,๐๐๐	มีถนนที่ได้มาตรฐานเพิ่มขึ้น ๑ เส้นทาง	ถนนมีผิวจราจรที่ดีขึ้น การคมนาคมขนส่งมีความสะดวกมากขึ้น	กองช่าง
๕๙	โครงการก่อสร้างถนน คสล. สายเกาะกลม – บ้านอ่างทอง	เพื่อให้ประชาชนในพื้นที่ มีถนนใช้สำหรับการคมนาคมขนส่งได้สะดวกรวดเร็วขึ้น	จ้างเหมาก่อสร้างถนนคสล. ผิวจราจรกว้าง ๖.๐๐ เมตร ระยะทาง ๒,๐๐๐ เมตร หน้า ๐.๑๕ เมตร	-	-	๗,๘๐๐,๐๐๐	-	-	มีถนนที่ได้มาตรฐานเพิ่มขึ้น ๑ เส้นทาง	ถนนมีผิวจราจรที่ดีขึ้น การคมนาคมขนส่งมีความสะดวกมากขึ้น	กองช่าง
๖๐	โครงการก่อสร้างถนนคสล. สายท่าไม้แดง – คลองแบก	เพื่อให้ประชาชนในพื้นที่ มีถนนใช้สำหรับการคมนาคมขนส่งได้สะดวกรวดเร็วขึ้น	จ้างเหมาก่อสร้างถนนคสล. ผิวจราจร กว้าง ๖.๐๐ เมตร ระยะทาง ๑,๐๐๐ เมตร หน้า ๐.๑๕ เมตร	-	๓,๙๐๐,๐๐๐	-	-	-	มีถนนที่ได้มาตรฐานเพิ่มขึ้น ๑ เส้นทาง	ถนนมีผิวจราจรที่ดีขึ้น การคมนาคมขนส่งมีความสะดวกมากขึ้น	กองช่าง

ที่	โครงการ	วัตถุประสงค์	เป้าหมาย (ผลผลิตของโครงการ)	งบประมาณ					ตัวชี้วัด (KPI)	ผลที่คาดว่าจะได้รับ	หน่วยงาน รับผิดชอบหลัก
				๒๕๖๖ (บาท)	๒๕๖๗ (บาท)	๒๕๖๘ (บาท)	๒๕๖๙ (บาท)	๒๕๗๐ (บาท)			
๖๑	โครงการก่อสร้างถนน คสล. สาย คลองแบก - หนอง คล้ำ	เพื่อให้ประชาชน ในพื้นที่ มีถนน ใช้สำหรับการ คมนาคมขนส่งได้ สะดวกรวดเร็วขึ้น	จ้างเหมาก่อสร้างถนน คสล. ผิวจราจรกว้าง ๖.๐๐ เมตร ระยะทาง ๑,๕๐๐ เมตร หนา ๐.๑๕ เมตร	-	๕,๘๕๐,๐๐๐	-	-	-	มีถนนที่ได้ มาตรฐาน เพิ่มขึ้น ๑ เส้นทาง	ถนนมีผิว จราจรที่ดีขึ้น การคมนาคม ขนส่งมีความ สะดวกมากขึ้น	กองช่าง
๖๓	โครงการก่อสร้างถนน คสล. สายท่าไม้แดง-เกาะกลม	เพื่อให้ประชาชน ในพื้นที่ มีถนน ใช้สำหรับการ คมนาคมขนส่งได้ สะดวกรวดเร็วขึ้น	จ้างเหมาก่อสร้างถนน คสล. ผิวจราจรกว้าง ๖.๐๐ เมตร ระยะทาง ๓,๐๐๐ เมตร หนา ๐.๑๕ เมตร	๑๑,๗๐๐,๐๐๐	-	-	-	-	มีถนนที่ได้ มาตรฐาน เพิ่มขึ้น ๑ เส้นทาง	ถนนมีผิว จราจรที่ดีขึ้น การคมนาคม ขนส่งมีความ สะดวกมากขึ้น	กองช่าง
๖๔	โครงการก่อสร้างถนน คสล. สายท่าไม้แดง-บ้านลุ่ม	เพื่อให้ประชาชน ในพื้นที่ มีถนน ใช้สำหรับการ คมนาคมขนส่งได้ สะดวกรวดเร็วขึ้น	จ้างเหมาก่อสร้างถนน คสล. ผิวจราจรกว้าง ๖.๐๐ เมตร ระยะทาง ๓,๐๐๐ เมตร หนา ๐.๑๕ เมตร	-	-	-	๑๑,๗๐๐,๐๐๐	-	มีถนนที่ได้ มาตรฐาน เพิ่มขึ้น ๑ เส้นทาง	ถนนมีผิว จราจรที่ดีขึ้น การคมนาคม ขนส่งมีความ สะดวกมากขึ้น	กองช่าง

ที่	โครงการ	วัตถุประสงค์	เป้าหมาย (ผลผลิตของโครงการ)	งบประมาณ					ตัวชี้วัด (KPI)	ผลที่คาดว่าจะได้รับ	หน่วยงาน รับผิดชอบหลัก
				๒๕๖๖ (บาท)	๒๕๖๗ (บาท)	๒๕๖๘ (บาท)	๒๕๖๙ (บาท)	๒๕๗๐ (บาท)			
๖๕	โครงการก่อสร้างถนนลาดยางสายท่าไม้แดง – โมถ้าย	เพื่อให้ประชาชนในพื้นที่ มีถนนใช้สำหรับการคมนาคมขนส่งได้สะดวกรวดเร็วขึ้น	จ้างเหมาก่อสร้างถนนลาดยาง ผิวจราจร กว้าง ๖.๐๐ เมตร ระยะทาง ๑,๕๐๐ เมตร หนา ๐.๐๕ เมตร	-	-	-	๙,๕๕๐,๐๐๐	-	มีถนนที่ได้มาตรฐานเพิ่มขึ้น ๑ เส้นทาง	ถนนมีผิวจราจรที่ดีขึ้น การคมนาคมขนส่งมีความสะดวกมากขึ้น	กองช่าง
๖๖	โครงการก่อสร้างถนน คสล. สายท่าไม้แดง – โมถ้าย	เพื่อให้ประชาชนในพื้นที่ มีถนนใช้สำหรับการคมนาคมขนส่งได้สะดวกรวดเร็วขึ้น	จ้างเหมาก่อสร้างถนน คสล. ผิวจราจร กว้าง ๖.๐๐ เมตร ระยะทาง ๒,๕๐๐ เมตร หนา ๐.๑๕ เมตร	-	-	๙,๗๕๐,๐๐๐	-	-	มีถนนที่ได้มาตรฐานเพิ่มขึ้น ๑ เส้นทาง	ถนนมีผิวจราจรที่ดีขึ้น การคมนาคมขนส่งมีความสะดวกมากขึ้น	กองช่าง
๖๗	โครงการก่อสร้างถนนลาดยางซอยท่าไม้แดง – คลองแบก	เพื่อให้ประชาชนในพื้นที่ มีถนนใช้สำหรับการคมนาคมขนส่งได้สะดวกรวดเร็วขึ้น	จ้างเหมาก่อสร้างถนนลาดยาง ผิวจราจร กว้าง ๖.๐๐ เมตร ระยะทาง ๓,๐๐๐ เมตร หนา ๐.๐๕ เมตร	-	๑๑,๗๐๐,๐๐๐	-	-	-	มีถนนที่ได้มาตรฐานเพิ่มขึ้น ๑ เส้นทาง	ถนนมีผิวจราจรที่ดีขึ้น การคมนาคมขนส่งมีความสะดวกมากขึ้น	กองช่าง
๖๘	โครงการก่อสร้างถนนลาดยาง ซอยบดง-โมถ้าย	เพื่อให้ประชาชนในพื้นที่ มีถนนใช้สำหรับการคมนาคมขนส่งได้สะดวกรวดเร็วขึ้น	จ้างเหมาก่อสร้างถนนลาดยาง ผิวจราจร กว้าง ๖.๐๐ เมตร ระยะทาง ๒,๕๐๐ เมตร หนา ๐.๐๕ เมตร	-	๙,๗๕๐,๐๐๐	-	-	-	มีถนนที่ได้มาตรฐานเพิ่มขึ้น ๑ เส้นทาง	ถนนมีผิวจราจรที่ดีขึ้น การคมนาคมขนส่งมีความสะดวกมากขึ้น	กองช่าง

ที่	โครงการ	วัตถุประสงค์	เป้าหมาย (ผลผลิตของโครงการ)	งบประมาณ					ตัวชี้วัด (KPI)	ผลที่คาดว่าจะได้รับ	หน่วยงาน รับผิดชอบหลัก
				๒๕๖๖ (บาท)	๒๕๖๗ (บาท)	๒๕๖๘ (บาท)	๒๕๖๙ (บาท)	๒๕๗๐ (บาท)			
๖๙	โครงการก่อสร้างถนน คสล. สายท่าไม้แดง - โมถ่าย	เพื่อให้ประชาชน ในพื้นที่ มีถนน ใช้สำหรับการ คมนาคมขนส่งได้ สะดวกรวดเร็วขึ้น	จ้างเหมาก่อสร้างถนน คสล. ผิวจราจร กว้าง ๕ เมตร ระยะทาง ๑๖๐ เมตร หนา ๐.๑๕ เมตร	๕๐๐๐๐๐	๕๐๐๐๐๐	๕๐๐๐๐๐	๕๐๐๐๐๐	๕๐๐๐๐๐	มีถนนที่ได้ มาตรฐาน เพิ่มขึ้น ๑ เส้นทาง	ถนนมีผิว จราจรที่ดีขึ้น การคมนาคม ขนส่งมีความ สะดวกมากขึ้น	กองช่าง
๗๐	โครงการก่อสร้างถนน คสล. สายท่าไม้แดง - บ้านลุ่ม	เพื่อให้ประชาชน ในพื้นที่ มีถนน ใช้สำหรับการ คมนาคมขนส่งได้ สะดวกรวดเร็วขึ้น	จ้างเหมาก่อสร้างถนน คสล. ผิวจราจรกว้าง ๖.๐๐ เมตร ระยะทาง ๔๐๐ เมตร หนา ๐.๑๕ เมตร	-	-	๑,๕๖๐,๐๐๐	-	-	มีถนนที่ได้ มาตรฐาน เพิ่มขึ้น ๑ เส้นทาง	ถนนมีผิว จราจรที่ดีขึ้น การคมนาคม ขนส่งมีความ สะดวกมากขึ้น	กองช่าง
๗๑	โครงการซ่อมแซม ปรับปรุง ผิวจราจรถนนลูกรังในบ้าน ท่าไม้แดง	เพื่อให้ผิวจราจรใช้ งานได้ดั้งเดิมสร้าง สะดวกในการเดินทาง ของประชาชนผู้ใช้ เส้นทาง	จัดซื้อวัสดุก่อสร้าง (ลูกรังหรือวัสดุอื่นๆ) สำหรับซ่อมแซม ปรับปรุงผิว จราจร ระยะทางรวม ๑๐,๓๐๐ เมตร	๑๕๐,๐๐๐	๑๕๐,๐๐๐	๑๕๐,๐๐๐	๑๕๐,๐๐๐	๑๕๐,๐๐๐	ระยะทางถนน ลูกรังที่ปรับปรุง	ถนนมีผิวจราจรที่ดี ขึ้นการคมนาคม ขนส่งมีความสะดวก	กองช่าง

ที่	โครงการ	วัตถุประสงค์	เป้าหมาย (ผลผลิตของโครงการ)	งบประมาณ					ตัวชี้วัด (KPI)	ผลที่คาดว่าจะได้รับ	หน่วยงาน รับผิดชอบหลัก
				๒๕๖๖ (บาท)	๒๕๖๗ (บาท)	๒๕๖๘ (บาท)	๒๕๖๙ (บาท)	๒๕๗๐ (บาท)			
๗๒	โครงการก่อสร้างท่อเหลี่ยม คสล.ข้ามคลองหมาก	เพื่อความปลอดภัยใน การสัญจรไปมาของ ผู้ใช้เส้นทางและการ ระบายน้ำ	จ้างเหมาก่อสร้าง ท่อเหลี่ยม คสล. ขนาด ๓ - ๒.๑๐ X ๒.๑๐ X ๘.๐๐ เมตร จำนวน ๑ จุด	-	-	๔๕๐,๐๐๐	-	-	ขนาดท่อเหลี่ยม คสล.	การระบายน้ำเป็นไป อย่างสะดวกถนนไม่ ถูกกัดเซาะในฤดูฝน	กองช่าง
๗๓	โครงการก่อสร้างท่อเหลี่ยม คสล.หัวขี้ก	เพื่อความปลอดภัยใน การสัญจรไปมาของ ผู้ใช้เส้นทางและการ ระบายน้ำ	จ้างเหมาก่อสร้าง ท่อเหลี่ยม คสล. ขนาด ๓ - ๒.๑๐ X ๒.๑๐ X ๘.๐๐ เมตร จำนวน ๑ จุด	-	-	๔๕๐,๐๐๐	-	-	ขนาดท่อเหลี่ยม คสล.	การระบายน้ำ เป็นไปอย่างสะดวก ถนนไม่ถูกกัดเซาะ ในฤดูฝน	กองช่าง
๗๔	โครงการก่อสร้างผิวจราจร คสล. ขอยเกาะกลม	เพื่อให้ประชาชน ในพื้นที่ มีถนน ใช้สำหรับการ คมนาคมขนส่งได้ สะดวกรวดเร็วขึ้น	จ้างเหมาก่อสร้างถนน คสล. ผิวจราจรกว้าง ๕ เมตร ระยะทาง ๑๕๐ เมตร หนา ๐.๑๕ เมตร	๕๐๐,๐๐๐	๕๐๐,๐๐๐	๕๐๐,๐๐๐	๕๐๐,๐๐๐	๕๐๐,๐๐๐	มีถนนที่ได้ มาตรฐาน เพิ่มขึ้น ๑ เส้นทาง	ถนนมีผิว จราจรที่ดีขึ้น การคมนาคม ขนส่งมีความ สะดวกมากขึ้น	กองช่าง
๗๕	โครงการก่อสร้างสะพาน คสล.ข้ามคลองท่าไม้แดง หมู่ที่ ๓	เพื่อพัฒนาผิวจราจร ให้มีความคงทนถาวร และได้มาตรฐาน	จ้างเหมาก่อสร้าง สะพาน คสล. ขนาดกว้าง ๗ เมตร ยาว ๖๐ เมตร	๘,๕๐๐,๐๐๐	-	-	-	-	มีสะพานที่ได้ มาตรฐาน เพิ่มขึ้น ๑ เส้นทาง	ประชาชนมีความ สะดวกในการ เดินทาง	กองช่าง

ที่	โครงการ	วัตถุประสงค์	เป้าหมาย (ผลผลิตของโครงการ)	งบประมาณ					ตัวชี้วัด (KPI)	ผลที่คาดว่าจะได้รับ	หน่วยงาน รับผิดชอบหลัก
				๒๕๖๖ (บาท)	๒๕๖๗ (บาท)	๒๕๖๘ (บาท)	๒๕๖๙ (บาท)	๒๕๗๐ (บาท)			
หมู่ที่ ๔ บ้านพรุยายซี											
๗๖	โครงการบุกเบิกถนนสายบ้านนายเพลิง – สวนป่า	เพื่อพัฒนาผิวจราจรให้มีความคงทนถาวร และได้มาตรฐาน	จัดซื้อวัสดุก่อสร้าง (ลูกรังหรือวัสดุอื่นๆ) ผิวจราจรกว้าง ๖.๐๐ เมตร ระยะทาง ๔,๐๐๐ เมตร	-	-	-	-	๗๐๐,๐๐๐	ระยะทางถนนลูกรัง	ถนนมีผิวจราจรที่ดีขึ้นการคมนาคมขนส่งมีความสะดวก	กองช่าง
๗๗	โครงการบุกเบิกถนนสายพรุยายซี-อ่างทอง	เพื่อพัฒนาผิวจราจรให้มีความคงทนถาวร และได้มาตรฐาน	จัดซื้อวัสดุก่อสร้าง (ลูกรังหรือวัสดุอื่นๆ) ผิวจราจรกว้าง ๖.๐๐ เมตร ระยะทาง ๖,๐๐๐ เมตร	-	-	๗๐๐,๐๐๐	-	-	ระยะทางถนนลูกรัง	ถนนมีผิวจราจรที่ดีขึ้นการคมนาคมขนส่งมีความสะดวก	กองช่าง
๗๘	โครงการก่อสร้างถนน คสล. ซอยบ้านลุ่ม	เพื่อพัฒนาผิวจราจรให้มีความคงทนถาวร และได้มาตรฐาน	จ้างเหมาก่อสร้าง ถนนคสล. ผิวจราจรกว้าง ๖.๐๐ เมตร ระยะทาง ๑,๓๐๐ เมตร หนา ๐.๑๕ เมตร	-	-	-	๕,๐๗๐,๐๐๐	-	มีถนนที่ได้มาตรฐานเพิ่มขึ้น ๑ เส้นทาง	ถนนมีผิวจราจรที่ดีขึ้นการคมนาคมขนส่งมีความสะดวก	กองช่าง

ที่	โครงการ	วัตถุประสงค์	เป้าหมาย (ผลผลิตของโครงการ)	งบประมาณ					ตัวชี้วัด (KPI)	ผลที่คาดว่าจะได้รับ	หน่วยงาน รับผิดชอบหลัก
				๒๕๖๖ (บาท)	๒๕๖๗ (บาท)	๒๕๖๘ (บาท)	๒๕๖๙ (บาท)	๒๕๗๐ (บาท)			
๗๙	โครงการบุกเบิกถนนสายบ้านนางลิ้น - เชื่อมบ้านเขาหลักหมู่ที่ ๗	เพื่อพัฒนาผิวจราจรให้มีความคงทนถาวร และได้มาตรฐาน	จ้างเหมาก่อสร้างถนนลูกรังผิวจราจร กว้าง ๖ เมตร ระยะทาง ๑,๐๐๐ เมตร	๕๐๐,๐๐๐	-	-	-	-	ระยะทางถนนลูกรัง	ถนนมีผิวจราจรที่ดีขึ้นการคมนาคมขนส่งมีความสะดวก	กองช่าง
๘๐	โครงการก่อสร้างถนน คสล. สายพยุหยาชีเหนือ - อ่างทอง	เพื่อพัฒนาผิวจราจรให้มีความคงทนถาวร และได้มาตรฐาน	จ้างเหมาก่อสร้างถนนคสล. ผิวจราจร กว้าง ๕.๐๐ เมตร ระยะทาง ๒,๗๐๐ เมตร หนา ๐.๑๕ เมตร	-	๙,๐๐๐,๐๐๐	-	-	-	มีถนนที่ได้มาตรฐานเพิ่มขึ้น ๑ เส้นทาง	ถนนมีผิวจราจรที่ดีขึ้นการคมนาคมขนส่งมีความสะดวก	กองช่าง
๘๑	โครงการบุกเบิกถนนลูกรังบ้านนายรุญ	เพื่อพัฒนาผิวจราจรให้มีความคงทนถาวร และได้มาตรฐาน	จ้างเหมาก่อสร้างถนนลูกรังผิวจราจรกว้าง ๖.๐๐ เมตร ระยะทาง ๓,๐๐๐ เมตร	-	-	-	๒๐๐,๐๐๐	-	ระยะทางถนนลูกรัง	ถนนมีผิวจราจรที่ดีขึ้นการคมนาคมขนส่งมีความสะดวก	กองช่าง

ที่	โครงการ	วัตถุประสงค์	เป้าหมาย (ผลผลิตของโครงการ)	งบประมาณ					ตัวชี้วัด (KPI)	ผลที่คาดว่าจะได้รับ	หน่วยงาน รับผิดชอบหลัก
				๒๕๖๖ (บาท)	๒๕๖๗ (บาท)	๒๕๖๘ (บาท)	๒๕๖๙ (บาท)	๒๕๗๐ (บาท)			
๘๒	โครงการก่อสร้างสะพาน คสล.ข้ามคลองท่าไม้แดง (ซอยป่าอยู่)	เพื่อพัฒนาผิวจราจร ให้มีความคงทนถาวร และได้มาตรฐาน	จ้างเหมาก่อสร้าง สะพาน คสล. ขนาดกว้าง ๗ เมตร ยาว ๘๐ เมตร	๙,๐๐๐,๐๐๐	-	-	-	-	มีสะพานที่ได้ มาตรฐาน เพิ่มขึ้น ๑ เส้นทาง	ประชาชนมีความ สะดวกในการ เดินทาง	กองช่าง
๘๓	โครงการก่อสร้างสะพาน คสล.ซอยสวนป่า	เพื่อพัฒนาผิวจราจร ให้มีความคงทนถาวร และได้มาตรฐาน	จ้างเหมาก่อสร้าง สะพานคสล. ขนาดกว้าง ๗ เมตร ยาว ๖๐ เมตร	๘,๐๐๐,๐๐๐	-	-	-	-	มีสะพานที่ได้ มาตรฐาน เพิ่มขึ้น ๑ เส้นทาง	ประชาชนมีความ สะดวกในการ เดินทาง	กองช่าง
๘๔	โครงการก่อสร้างถนนลาด ยางซอย ท่าไม้แดง - พรุขม เห็ด	เพื่อให้ประชาชน ในพื้นที่ มีถนน ใช้สำหรับการ คมนาคมขนส่งได้ สะดวกรวดเร็วขึ้น	จ้างเหมาก่อสร้าง ถนนลาดยาง ผิวจราจร กว้าง ๖.๐๐ เมตร ระยะทาง ๒,๕๐๐ เมตร หนา ๐.๐๕ เมตร	-	-	๙,๗๕๐,๐๐๐	-	-	มีถนนที่ได้ มาตรฐาน เพิ่มขึ้น ๑ เส้นทาง	ถนนมีผิว จราจรที่ดีขึ้น การคมนาคม ขนส่งมีความ สะดวกมากขึ้น	กองช่าง
๘๕	โครงการบุกเบิกถนนลูกรัง ซอยเกาะเสียด	เพื่อพัฒนาผิวจราจรให้ มีความคงทนถาวรและ ได้มาตรฐาน	จ้างเหมาก่อสร้างถนนลูกรัง ผิวจราจรกว้าง ๖.๐๐ เมตร ระยะทาง ๒,๐๐๐ เมตร	-	๔๐๐,๐๐๐	-	-	-	ระยะทางถนน ลูกรัง	- ถนนมีผิวจราจรที่ดี ขึ้นการคมนาคม ขนส่งมีความสะดวก	กองช่าง

ที่	โครงการ	วัตถุประสงค์	เป้าหมาย (ผลผลิตของโครงการ)	งบประมาณ					ตัวชี้วัด (KPI)	ผลที่คาดว่าจะได้รับ	หน่วยงาน รับผิดชอบหลัก
				๒๕๖๖ (บาท)	๒๕๖๗ (บาท)	๒๕๖๘ (บาท)	๒๕๖๙ (บาท)	๒๕๗๐ (บาท)			
๘๖	โครงการก่อสร้างถนน คสล. ซอยตาสิน	เพื่อให้ประชาชนในพื้นที่ มีถนนใช้สำหรับการคมนาคมขนส่งได้สะดวกรวดเร็วขึ้น	จ้างเหมาก่อสร้างถนนคสล. ผิวจราจรกว้าง ๕.๐๐ เมตร ระยะทาง ๔๐๐ เมตร หนา ๐.๑๕ เมตร	๑,๓๐๐,๐๐๐	-	-	-	-	มีถนนที่ได้มาตรฐานเพิ่มขึ้น ๑ เส้นทาง	ถนนมีผิวจราจรที่ดีขึ้น การคมนาคมขนส่งมีความสะดวกมากขึ้น	กองช่าง
๘๗	โครงการก่อสร้าง คสล. ถนนซอยบ้านป่าสมนึก	เพื่อให้ประชาชนในพื้นที่ มีถนนใช้สำหรับการคมนาคมขนส่งได้สะดวกรวดเร็วขึ้น	จ้างเหมาก่อสร้างถนนคสล. ผิวจราจรกว้าง ๕ เมตร ระยะทาง ๑๘๐ เมตร หนา ๐.๑๕ เมตร	๕๐๐,๐๐๐	๕๐๐,๐๐๐	๕๐๐,๐๐๐	๕๐๐,๐๐๐	๕๐๐,๐๐๐	มีถนนที่ได้มาตรฐานเพิ่มขึ้น ๑ เส้นทาง	ถนนมีผิวจราจรที่ดีขึ้น การคมนาคมขนส่งมีความสะดวกมากขึ้น	กองช่าง
๘๘	โครงการบุกเบิกถนนซอยหนองหอย – เข่าป้อม	เพื่อพัฒนาผิวจราจรให้มีความคงทนถาวรและได้มาตรฐาน	จ้างเหมาก่อสร้างถนนลูกรังผิวจราจรกว้าง ๖.๐๐ เมตร ระยะทาง ๑,๕๐๐ เมตร	-	-	-	-	๒๐๐,๐๐๐	ระยะทางถนนลูกรัง	ถนนมีผิวจราจรที่ดีขึ้น การคมนาคมขนส่งมีความสะดวก	กองช่าง
๘๙	โครงการก่อสร้างถนน คสล. ซอยป่าอยู่	เพื่อให้ประชาชนในพื้นที่ มีถนนใช้สำหรับการคมนาคมขนส่งได้สะดวกรวดเร็วขึ้น	จ้างเหมาก่อสร้างถนนคสล. ผิวจราจรกว้าง ๕.๐๐ เมตร ระยะทาง ๒๓๐ เมตร หนา ๐.๑๕ เมตร	๘๐๐,๐๐๐	-	-	-	-	มีถนนที่ได้มาตรฐานเพิ่มขึ้น ๑ เส้นทาง	ถนนมีผิวจราจรที่ดีขึ้น การคมนาคมขนส่งมีความสะดวกมากขึ้น	กองช่าง

ที่	โครงการ	วัตถุประสงค์	เป้าหมาย (ผลผลิตของโครงการ)	งบประมาณ					ตัวชี้วัด (KPI)	ผลที่คาดว่าจะได้รับ	หน่วยงาน รับผิดชอบหลัก
				๒๕๖๖ (บาท)	๒๕๖๗ (บาท)	๒๕๖๘ (บาท)	๒๕๖๙ (บาท)	๒๕๗๐ (บาท)			
๔๐	โครงการบุกเบิกถนนลูกรังบ้านตาสว่าง	เพื่อพัฒนาผิวจราจรให้มีความคงทนถาวร และได้มาตรฐาน	จ้างเหมาก่อสร้างถนนลูกรังผิวจราจรกว้าง ๖.๐๐ เมตร ระยะทาง ๒,๐๐๐ เมตร	-	๓๐๐,๐๐๐	-	-	-	ระยะทางถนนลูกรัง	ถนนมีผิวจราจรที่ดีขึ้นการคมนาคมขนส่งมีความสะดวก	กองช่าง
๔๑	โครงการบุกเบิกถนนสายห้วยลึก-ท่าไม้แดง	เพื่อพัฒนาผิวจราจรให้มีความคงทนถาวร และได้มาตรฐาน	จ้างเหมาก่อสร้างถนนลูกรังผิวจราจรกว้าง ๖.๐๐ เมตร ระยะทาง ๒,๐๐๐ เมตร	-	๓๐๐,๐๐๐	-	-	-	ระยะทางถนนลูกรัง	ถนนมีผิวจราจรที่ดีขึ้นการคมนาคมขนส่งมีความสะดวก	กองช่าง
๔๒	โครงการบุกเบิกถนนซอยประสานมิตร – ซอยสมพรวังไทร	เพื่อพัฒนาผิวจราจรให้มีความคงทนถาวร และได้มาตรฐาน	จ้างเหมาก่อสร้างถนนลูกรังผิวจราจรกว้าง ๖.๐๐ เมตร ระยะทางรวม ๗,๐๐๐ เมตร	-	-	-	๖๐๐,๐๐๐	-	ระยะทางถนนลูกรัง	ถนนมีผิวจราจรที่ดีขึ้นการคมนาคมขนส่งมีความสะดวก	กองช่าง
๔๓	โครงการก่อสร้าง ถนนคสล. ซอยตาเขียน – บ้านอ่างทอง	เพื่อให้ประชาชนในพื้นที่ มีถนนใช้สำหรับการคมนาคมขนส่งได้สะดวกรวดเร็วขึ้น	จ้างเหมาก่อสร้างถนนคสล. ผิวจราจรกว้าง ๖.๐๐ เมตร ระยะทาง ๑,๐๐๐ เมตร หนา ๐.๑๕ เมตร	-	-	๓,๙๐๐,๐๐๐	-	-	มีถนนที่ได้มาตรฐานเพิ่มขึ้น ๑ เส้นทาง	ถนนมีผิวจราจรที่ดีขึ้นการคมนาคมขนส่งมีความสะดวกมากขึ้น	กองช่าง

ที่	โครงการ	วัตถุประสงค์	เป้าหมาย (ผลผลิตของโครงการ)	งบประมาณ					ตัวชี้วัด (KPI)	ผลที่คาดว่าจะ ได้รับ	หน่วยงาน รับผิดชอบหลัก
				๒๕๖๖ (บาท)	๒๕๖๗ (บาท)	๒๕๖๘ (บาท)	๒๕๖๙ (บาท)	๒๕๗๐ (บาท)			
๙๔	โครงการก่อสร้างถนน คสล. ซอยป่าอยู่	เพื่อให้ประชาชนในพื้นที่ มีถนนใช้สำหรับการคมนาคมขนส่งได้ สะดวกรวดเร็วขึ้น	จ้างเหมาก่อสร้างถนนคสล. ผิวจราจร กว้าง ๕.๐๐ เมตร ระยะทาง ๑๕๐ เมตร หนา ๐.๑๕ เมตร	๕๐๐,๐๐๐	๕๐๐,๐๐๐	๕๐๐,๐๐๐	๕๐๐,๐๐๐	๕๐๐,๐๐๐	มีถนนที่ได้มาตรฐานเพิ่มขึ้น ๑ เส้นทาง	ถนนมีผิวจราจรที่ดีขึ้น การคมนาคมขนส่งมีความสะดวกมากขึ้น	กองช่าง
๙๕	โครงการก่อสร้างถนน คสล. ซอยสวนป่า	เพื่อให้ประชาชนในพื้นที่ มีถนนใช้สำหรับการคมนาคมขนส่งได้ สะดวกรวดเร็วขึ้น	จ้างเหมาก่อสร้างถนนคสล. ผิวจราจร กว้าง ๖.๐๐ เมตร ระยะทาง ๑,๕๐๐ เมตร หนา ๐.๑๕ เมตร	-	-	-	๕,๘๕๐,๐๐๐	-	มีถนนที่ได้มาตรฐานเพิ่มขึ้น ๑ เส้นทาง	ถนนมีผิวจราจรที่ดีขึ้น การคมนาคมขนส่งมีความสะดวกมากขึ้น	กองช่าง
๙๖	โครงการก่อสร้างถนน คสล. ซอยเกาะดง	เพื่อให้ประชาชนในพื้นที่ มีถนนใช้สำหรับการคมนาคมขนส่งได้ สะดวกรวดเร็วขึ้น	จ้างเหมาก่อสร้างถนนคสล. ผิวจราจร กว้าง ๖.๐๐ เมตร ระยะทาง ๑,๐๐๐ เมตร หนา ๐.๑๕ เมตร	-	-	๓,๙๐๐,๐๐๐	-	-	มีถนนที่ได้มาตรฐานเพิ่มขึ้น ๑ เส้นทาง	ถนนมีผิวจราจรที่ดีขึ้น การคมนาคมขนส่งมีความสะดวกมากขึ้น	กองช่าง
๙๗	โครงการก่อสร้างถนน คสล. ซอยครุมนัส	เพื่อให้ประชาชนในพื้นที่ มีถนนใช้สำหรับการคมนาคมขนส่งได้ สะดวกรวดเร็วขึ้น	จ้างเหมาก่อสร้างถนนคอนกรีตผิวจราจร กว้าง ๖.๐๐ เมตร ระยะทาง ๑,๐๐๐ เมตร หนา ๐.๑๕ เมตร	-	-	-	-	๓,๙๐๐,๐๐๐	มีถนนที่ได้มาตรฐานเพิ่มขึ้น ๑ เส้นทาง	ถนนมีผิวจราจรที่ดีขึ้น การคมนาคมขนส่งมีความสะดวกมากขึ้น	กองช่าง

ที่	โครงการ	วัตถุประสงค์	เป้าหมาย (ผลผลิตของโครงการ)	งบประมาณ					ตัวชี้วัด (KPI)	ผลที่คาดว่าจะได้รับ	หน่วยงาน รับผิดชอบหลัก
				๒๕๖๖ (บาท)	๒๕๖๗ (บาท)	๒๕๖๘ (บาท)	๒๕๖๙ (บาท)	๒๕๗๐ (บาท)			
๙๘	โครงการก่อสร้างถนนลาดยางซอยสวนป่า	เพื่อให้ประชาชนในพื้นที่ มีถนนใช้สำหรับการคมนาคมขนส่งได้สะดวกรวดเร็วขึ้น	จ้างเหมาก่อสร้างถนนลาดยาง ผิวจราจรกว้าง ๖.๐๐ เมตร ระยะทาง ๔,๐๐๐ เมตร หนา ๐.๐๕ เมตร	-	-	๑๔,๖๐๐,๐๐๐	-	-	มีถนนที่ได้มาตรฐานเพิ่มขึ้น ๑ เส้นทาง	ถนนมีผิวจราจรที่ดีขึ้น การคมนาคมขนส่งมีความสะดวกมากขึ้น	กองช่าง
๙๙	โครงการปรับปรุงซ่อมแซมถนนสายเกาะเสียด	เพื่อพัฒนาผิวจราจรให้มีความคงทนถาวรและได้มาตรฐาน	จัดซื้อวัสดุก่อสร้าง (ลูกรังหรือวัสดุอื่นๆ) สำหรับซ่อมแซม ปรับปรุงผิวจราจร ระยะทางรวม ๗,๐๐๐ เมตร	๕๐๐,๐๐๐	๕๐๐,๐๐๐	๕๐๐,๐๐๐	๕๐๐,๐๐๐	๕๐๐,๐๐๐	ระยะทางถนน	ถนนมีผิวจราจรที่ดีขึ้น การคมนาคมขนส่งมีความสะดวก	กองช่าง
๑๐๐	โครงการก่อสร้างถนน คสล. ซอยตาน้อย	เพื่อให้ประชาชนในพื้นที่ มีถนนใช้สำหรับการคมนาคมขนส่งได้สะดวกรวดเร็วขึ้น	จ้างเหมาก่อสร้างถนนคสล. ผิวจราจรกว้าง ๖.๐๐ เมตร ระยะทาง ๑,๐๐๐ เมตร หนา ๐.๑๕ เมตร	-	๓,๙๐๐,๐๐๐	-	-	-	มีถนนที่ได้มาตรฐานเพิ่มขึ้น ๑ เส้นทาง	ถนนมีผิวจราจรที่ดีขึ้น การคมนาคมขนส่งมีความสะดวกมากขึ้น	กองช่าง

ที่	โครงการ	วัตถุประสงค์	เป้าหมาย (ผลผลิตของโครงการ)	งบประมาณ					ตัวชี้วัด (KPI)	ผลที่คาดว่าจะได้รับ	หน่วยงาน รับผิดชอบหลัก
				๒๕๖๖ (บาท)	๒๕๖๗ (บาท)	๒๕๖๘ (บาท)	๒๕๖๙ (บาท)	๒๕๗๐ (บาท)			
๑๐๑	โครงการก่อสร้างถนน คสล. สายข้างป้อมพยุหยาชี – บ้านอ่างทอง	เพื่อให้ประชาชนในพื้นที่ มีถนนใช้สำหรับการคมนาคมขนส่งได้สะดวกรวดเร็วขึ้น	จ้างเหมาก่อสร้างถนนคสล. ผิวจราจรกว้าง ๕ เมตร ระยะทาง ๑๘๐ เมตร หน้า ๐.๑๕ เมตร	๕๐๐,๐๐๐	๕๐๐,๐๐๐	๕๐๐,๐๐๐	๕๐๐,๐๐๐	๕๐๐,๐๐๐	มีถนนที่ได้มาตรฐานเพิ่มขึ้น ๑ เส้นทาง	ถนนมีผิวจราจรที่ดีขึ้น การคมนาคมขนส่งมีความสะดวกมากขึ้น	กองช่าง
๑๐๒	โครงการก่อสร้างท่อเหลี่ยม คสล. ซอยตาสิน	เพื่อความปลอดภัยในการสัญจรไปมาของผู้ใช้เส้นทางและการระบายน้ำ	จ้างเหมาก่อสร้างท่อเหลี่ยม คสล. ขนาด ๒ - ๑.๘๐ X ๑.๘๐ X ๘.๐๐ เมตร ๑ จุด	-	-	-	๔๕๐,๐๐๐	-	ขนาดของท่อเหลี่ยม	การระบายน้ำเป็นไปอย่างสะดวก ถนนไม่ถูกกัดเซาะในฤดูฝน	กองช่าง
๑๐๓	โครงการบุกเบิก - ขยายเขตถนนซอยปลายหมาก - ซอยคลองศอก	เพื่อให้ประชาชนในพื้นที่ มีถนนใช้สำหรับการคมนาคมขนส่งได้สะดวกรวดเร็วขึ้น	บุกเบิกและขยายเขตถนน ระยะทาง ๖,๐๐๐ เมตร	๕๐๐,๐๐๐	๕๐๐,๐๐๐	๕๐๐,๐๐๐	๕๐๐,๐๐๐	๕๐๐,๐๐๐	มีถนนที่ได้มาตรฐานเพิ่มขึ้น ๑ เส้นทาง	ถนนมีผิวจราจรที่ดีขึ้น การคมนาคมขนส่งมีความสะดวกมากขึ้น	กองช่าง

ที่	โครงการ	วัตถุประสงค์	เป้าหมาย (ผลผลิตของโครงการ)	งบประมาณ					ตัวชี้วัด (KPI)	ผลที่คาดว่าจะ ได้รับ	หน่วยงาน รับผิดชอบหลัก
				๒๕๖๖ (บาท)	๒๕๖๗ (บาท)	๒๕๖๘ (บาท)	๒๕๖๙ (บาท)	๒๕๗๐ (บาท)			
๑๐๔	โครงการก่อสร้างท่อ เหลี่ยม คสล. ขอยเกาะ เสียด	เพื่อความปลอดภัย ในการสัญจรไปมา ของผู้ใช้เส้นทางและ การระบายน้ำ	จ้างเหมาก่อสร้างท่อ เหลี่ยมคสล. ขนาด ๒ - ๑.๘๐ X ๑.๘๐ X ๘.๐๐ เมตร ๖ จุด	-	๔๕๐,๐๐๐	-	-	-	ขนาดของท่อ เหลี่ยม	การระบายน้ำ เป็นไปอย่าง สะดวกถนนไม่ ถูกกัดเซาะในฤดู ฝน	กองช่าง
๑๐๕	โครงการก่อสร้างท่อ เหลี่ยม คสล. ขอยบ้านเจ้า โจ	เพื่อความปลอดภัย ในการสัญจรไปมา ของผู้ใช้เส้นทางและ การระบายน้ำ	จ้างเหมาก่อสร้างท่อ เหลี่ยมคสล. ขนาด ๒ - ๑.๘๐ X ๑.๘๐ X ๘.๐๐ เมตร ๑ จุด	-	-	-	๔๕๐,๐๐๐	-	ขนาดของท่อ เหลี่ยม	การระบายน้ำ เป็นไปอย่าง สะดวกถนนไม่ ถูกกัดเซาะในฤดู ฝน	กองช่าง
๑๐๖	โครงการก่อสร้างท่อ เหลี่ยม คสล. ขอยสัมพันธ์	เพื่อความปลอดภัย ในการสัญจรไปมา ของผู้ใช้เส้นทางและ การระบายน้ำ	จ้างเหมาก่อสร้างท่อ เหลี่ยมคสล. ขนาด ๒ - ๑.๘๐ X ๑.๘๐ X ๘.๐๐ เมตร ๑ จุด	-	๔๕๐,๐๐๐	-	-	-	ขนาดของท่อ เหลี่ยม	การระบายน้ำ เป็นไปอย่าง สะดวกถนนไม่ ถูกกัดเซาะในฤดู ฝน	กองช่าง
๑๐๗	โครงการก่อสร้างวางท่อน้ำ ลอด ขอยสวนป่า	เพื่อความปลอดภัย ในการสัญจรไปมา ของผู้ใช้เส้นทางและ การระบายน้ำ	จ้างเหมาวางท่อระบาย น้ำขนาด ๑๒๐ ซม. จำนวน ๕ จุด	-	-	๒๐๐,๐๐๐	-	-	ขนาดของท่อ น้ำลอด	การระบายน้ำ เป็นไปอย่าง สะดวกถนนไม่ ถูกกัดเซาะในฤดู ฝน	กองช่าง

ที่	โครงการ	วัตถุประสงค์	เป้าหมาย (ผลผลิตของโครงการ)	งบประมาณ					ตัวชี้วัด (KPI)	ผลที่คาดว่าจะ ได้รับ	หน่วยงาน รับผิดชอบหลัก
				๒๕๖๖ (บาท)	๒๕๖๗ (บาท)	๒๕๖๘ (บาท)	๒๕๖๙ (บาท)	๒๕๗๐ (บาท)			
๑๐๘	โครงการก่อสร้างท่อ เหลี่ยม คสล. ข้ามห้วยขุน	เพื่อความปลอดภัย ในการสัญจรไปมา ของผู้ใช้เส้นทางและ การระบายน้ำ	จ้างเหมาก่อสร้างท่อ เหลี่ยม คสล. ขนาด ๒ - ๑.๘๐ X ๑.๘๐ X ๘.๐๐ เมตร ๑ จุด	-	-	-	๔๕๐,๐๐๐	-	ขนาดของท่อ เหลี่ยม	การระบายน้ำ เป็นไปอย่าง สะดวกถนนไม่ ถูกกัดเซาะในฤดู ฝน	กองช่าง
๑๐๙	โครงการก่อสร้างท่อ เหลี่ยม คสล. ข้ามคลอง แบก-ห้วยสามแก้ว	เพื่อความปลอดภัย ในการสัญจรไปมา ของผู้ใช้เส้นทางและ การระบายน้ำ	จ้างเหมาก่อสร้างท่อ เหลี่ยมคสล. ขนาด ๒ - ๑.๘๐ X ๑.๘๐ X ๘.๐๐ เมตร ๑ จุด	-	-	๔๕๐,๐๐๐	-	-	ขนาดของท่อ เหลี่ยม	การระบายน้ำ เป็นไปอย่าง สะดวกถนนไม่ ถูกกัดเซาะใน ฤดูฝน	กองช่าง
๑๑๐	โครงการก่อสร้างท่อ เหลี่ยม คสล. สายเกาะดง - พรุขุมเห็ด	เพื่อความปลอดภัย ในการสัญจรไปมา ของผู้ใช้เส้นทางและ การระบายน้ำ	จ้างเหมาก่อสร้างท่อ เหลี่ยมคสล. ขนาด ๒ - ๑.๘๐ X ๑.๘๐ X ๘.๐๐ เมตร ๑ จุด	-	-	-	๔๕๐,๐๐๐	-	ขนาดของท่อ เหลี่ยม	การระบายน้ำ เป็นไปอย่าง สะดวกถนนไม่ ถูกกัดเซาะในฤดู ฝน	กองช่าง
๑๑๑	โครงการก่อสร้างท่อเหลี่ยม คสล. สายยางค่อม้า-ชอย จักรี	เพื่อความปลอดภัย ในการสัญจรไปมา ของผู้ใช้เส้นทาง	จ้างเหมาก่อสร้างท่อ เหลี่ยม คสล. ขนาด ๒-๑.๐๘X ๑.๘๐ X ๘.๐๐ เมตร ๑ จุด	-	-	๔๕๐,๐๐๐	-	-	ขนาดของท่อ เหลี่ยม	การระบายน้ำ เป็นไปอย่าง สะดวกถนนไม่ ถูกกัดเซาะในฤดู ฝน	กองช่าง

ที่	โครงการ	วัตถุประสงค์	เป้าหมาย (ผลผลิตของโครงการ)	งบประมาณ					ตัวชี้วัด (KPI)	ผลที่คาดว่าจะ ได้รับ	หน่วยงาน รับผิดชอบหลัก
				๒๕๖๖ (บาท)	๒๕๖๗ (บาท)	๒๕๖๘ (บาท)	๒๕๖๙ (บาท)	๒๕๗๐ (บาท)			
๑๑๒	โครงการก่อสร้างท่อ เหลี่ยม คสล. ข้ามห้วย แหวง	เพื่อความปลอดภัย ในการสัญจรไปมา ของผู้ใช้เส้นทางและ การระบายน้ำ	จ้างเหมาก่อสร้างท่อ เหลี่ยมคสล. ขนาด ๓ - ๒.๑๐ X ๒.๑๐ X ๘.๐๐ เมตร ๑ จุด	-	-	-	๔๕๐,๐๐๐	-	ขนาดของท่อ เหลี่ยม คสล.	การระบายน้ำ เป็นไปอย่าง สะดวกถนนไม่ ถูกกัดเซาะในฤดู ฝน	กองช่าง
๑๑๓	โครงการก่อสร้างท่อ เหลี่ยม คสล. สายบ้านตา เพลิง-สวนป่า	เพื่อความปลอดภัย ในการสัญจรไปมา ของผู้ใช้เส้นทางและ การระบายน้ำ	จ้างเหมาก่อสร้างท่อ เหลี่ยมคสล. ขนาด ๓ - ๒.๑๐ X ๒.๑๐ X ๘.๐๐ เมตร ๑ จุด	-	-	๔๕๐,๐๐๐	-	-	ขนาดของท่อ เหลี่ยม คสล.	การระบายน้ำ เป็นไปอย่าง สะดวกถนนไม่ ถูกกัดเซาะในฤดู ฝน	กองช่าง
๑๑๕	โครงการบุกเบิกถนนลูกรัง บ้านนายสัมพันธ์	เพื่อให้ประชาชน ในพื้นที่ มีถนน ใช้สำหรับการ คมนาคมขนส่งได้ สะดวกรวดเร็วขึ้น	จ้างเหมาบุกเบิกก่อสร้าง ถนนลูกรัง กว้าง ๖ เมตร ยาว ๓,๐๐๐ เมตร	-	-	๗๐๐,๐๐๐	-	-	ระยะทางถนน ลูกรัง	ถนนมีผิวจราจร ที่ดีขึ้นการ คมนาคมขนส่ง มีความสะดวก	กองช่าง
๑๑๖	โครงการก่อสร้างท่อ เหลี่ยม คสล. ซอยบ้านลุ่ม - ต้นขนุน	เพื่อความปลอดภัย ในการสัญจรไปมา ของผู้ใช้เส้นทางและ การระบายน้ำ	จ้างเหมาก่อสร้างท่อ เหลี่ยม คสล. ขนาด ๒ - ๑.๘๐ X ๑.๘๐ X ๘.๐๐ เมตร ๑ จุด	-	-	๔๕๐,๐๐๐	-	-	ขนาดของท่อ เหลี่ยม	การระบายน้ำ เป็นไปอย่าง สะดวกถนนไม่ ถูกกัดเซาะในฤดู ฝน	กองช่าง

ที่	โครงการ	วัตถุประสงค์	เป้าหมาย (ผลผลิตของโครงการ)	งบประมาณ					ตัวชี้วัด (KPI)	ผลที่คาดว่าจะ ได้รับ	หน่วยงาน รับผิดชอบหลัก
				๒๕๖๖ (บาท)	๒๕๖๗ (บาท)	๒๕๖๘ (บาท)	๒๕๖๙ (บาท)	๒๕๗๐ (บาท)			
๑๑๗	โครงการก่อสร้างท่อ เหลี่ยม คสล. ขอยบ้านลุ่ม - หนองโหนด	เพื่อความปลอดภัย ในการสัญจรไปมา ของผู้ใช้เส้นทางและ การระบายน้ำ	จ้างเหมาก่อสร้างท่อ เหลี่ยมคสล. ขนาด ๒ - ๑.๘๐ X ๑.๘๐ X ๘.๐๐ เมตร ๑ จุด	-	-	-	๔๕๐,๐๐๐	-	ขนาดของท่อ เหลี่ยม	ถนนมีผิวจราจร ที่ดีขึ้นการ คมนาคมขนส่ง มีความสะดวก	กองช่าง
๑๑๘	โครงการก่อสร้างถนน คสล. สายคลองหมาก - บ้านลุ่ม	เพื่อให้ประชาชน ในพื้นที่ มีถนน ใช้สำหรับการ คมนาคมขนส่งได้ สะดวกรวดเร็วขึ้น	จ้างเหมาก่อสร้าง ถนนคสล. ผิวจราจร กว้าง ๔ เมตร ระยะทาง ๑๕๐๐ เมตร หนา ๐.๑๕ เมตร	-	๓,๙๐๐,๐๐๐	-	-	-	มีถนนที่ได้ มาตรฐาน เพิ่มขึ้น ๑ เส้นทาง	ถนนมีผิว จราจรที่ดีขึ้น การคมนาคม ขนส่งมีความ สะดวกมากขึ้น	กองช่าง
๑๑๙	โครงการก่อสร้างท่อ เหลี่ยม คสล. ข้ามห้วย แหวง	เพื่อความปลอดภัย ในการสัญจรไปมา ของผู้ใช้เส้นทางและ การระบายน้ำ	จ้างเหมาก่อสร้างท่อ เหลี่ยมคสล. ขนาด ๓ - ๒.๑๐ X ๒.๑๐ X ๘.๐๐ เมตร ๑ จุด	-	-	-	๔๕๐,๐๐๐	-	ขนาดของท่อ เหลี่ยม คสล.	การระบายน้ำ เป็นไปอย่าง สะดวกถนนไม่ ถูกกัดเซาะในฤดู ฝน	กองช่าง
๑๒๐	โครงการก่อสร้างท่อ เหลี่ยม คสล. ขอยห้วย ซงโค	เพื่อความปลอดภัย ในการสัญจรไปมา ของผู้ใช้เส้นทางและ การระบายน้ำ	จ้างเหมาก่อสร้างท่อ เหลี่ยมคสล. ขนาด ๓ - ๒.๑๐ X ๒.๑๐ X ๘.๐๐ เมตร ๑ จุด	-	-	๔๕๐,๐๐๐	-	-	ขนาดของท่อ เหลี่ยม คสล.	การระบายน้ำ เป็นไปอย่าง สะดวกถนนไม่ ถูกกัดเซาะในฤดู ฝน	กองช่าง

ที่	โครงการ	วัตถุประสงค์	เป้าหมาย (ผลผลิตของโครงการ)	งบประมาณ					ตัวชี้วัด (KPI)	ผลที่คาดว่าจะ ได้รับ	หน่วยงาน รับผิดชอบหลัก
				๒๕๖๖ (บาท)	๒๕๖๗ (บาท)	๒๕๖๘ (บาท)	๒๕๖๙ (บาท)	๒๕๗๐ (บาท)			
๑๒๑	โครงการก่อสร้างท่อ เหลี่ยม คสล. ขอยบ้าน นายสัมพันธ์	เพื่อความปลอดภัย ในการสัญจรไปมา ของผู้ใช้เส้นทางและ การระบายน้ำ	จ้างเหมาก่อสร้างท่อ เหลี่ยมคสล. ขนาด ๓ - ๒.๑๐ X ๒.๑๐ X ๘.๐๐ เมตร ๑ จุด	-	-	๔๕๐,๐๐๐	-	-	ขนาดของท่อ เหลี่ยม คสล.	การระบายน้ำ เป็นไปอย่าง สะดวกถนนไม่ ถูกกัดเซาะในฤดู ฝน	กองช่าง
๑๒๒	โครงการก่อสร้างสะพาน คสล. ข้ามคลองท่าไม้แดง (ซอยสวนป่า)	เพื่อพัฒนาผิวจราจร ให้มีความคงทนถาวร และได้มาตรฐาน สามารถสัญจรไป มาได้สะดวกรวดเร็ว	จ้างเหมาก่อสร้างสะพาน คสล.ขนาดกว้าง ๗ เมตร ยาว ๖๐ เมตร	๘,๐๐๐,๐๐๐	-	-	-	-	มีสะพานที่ได้ มาตรฐาน เพิ่มขึ้น ๑ เส้นทาง	ประชาชนมี ความสะดวกใน การเดินทาง	กองช่าง
๑๒๓	โครงการวางท่อน้ำลอด หมู่ที่ ๔ พรุยายซี	เพื่อความปลอดภัย ในการสัญจรไปมา ของผู้ใช้เส้นทางและ การระบายน้ำ	จ้างเหมาวางท่อกลม คสล. ขนาด ๑.๒๐ เมตร จำนวน ๑๕ จุด	๕๐๐,๐๐๐	-	-	-	-	ขนาดของท่อ น้ำลอด	การระบายน้ำ เป็นไปอย่าง สะดวกถนนไม่ ถูกกัดเซาะในฤดู ฝน	กองช่าง
๑๒๓	โครงการก่อสร้างท่อ เหลี่ยม ขอยประเสริฐ - บ้านอ่างทอง	เพื่อความปลอดภัย ในการสัญจรไปมา ของผู้ใช้เส้นทางและ การระบายน้ำ	จ้างเหมาก่อสร้างท่อ เหลี่ยมคสล. ขนาด ๓ - ๒.๑๐ X ๒.๑๐ X ๘.๐๐ เมตร ๑ จุด	-	๔๕๐,๐๐๐	-	-	-	ขนาดของท่อ เหลี่ยม คสล.	การระบายน้ำ เป็นไปอย่าง สะดวกถนนไม่ ถูกกัดเซาะในฤดู ฝน	กองช่าง

ที่	โครงการ	วัตถุประสงค์	เป้าหมาย (ผลผลิตของโครงการ)	งบประมาณ					ตัวชี้วัด (KPI)	ผลที่คาดว่าจะได้รับ	หน่วยงาน รับผิดชอบหลัก
				๒๕๖๖ (บาท)	๒๕๖๗ (บาท)	๒๕๖๘ (บาท)	๒๕๖๙ (บาท)	๒๕๗๐ (บาท)			
๑๒๔	โครงการก่อสร้างถนน คสล.ขอย จรุง - เกาะดง	เพื่อให้ประชาชน ในพื้นที่ มีถนน ใช้สำหรับการ คมนาคมขนส่งได้ สะดวกรวดเร็วขึ้น	จ้างเหมาก่อสร้าง ถนนคสล.ผิวจราจร กว้าง ๖.๐๐ เมตร ระยะทาง ๕,๐๐๐ เมตร หนา ๐.๑๕ เมตร	-	๑๙,๕๐๐,๐๐๐	-	-	-	มีถนนที่ได้ มาตรฐาน เพิ่มขึ้น ๑ เส้นทาง	ถนนมีผิว จราจรที่ดีขึ้น การคมนาคม ขนส่งมีความ สะดวกมากขึ้น	กองช่าง
๑๒๕	โครงการก่อสร้างถนน คสล.ขอย ยางค่อม - ขอยจักรี	เพื่อให้ประชาชน ในพื้นที่ มีถนน ใช้สำหรับการ คมนาคมขนส่งได้ สะดวกรวดเร็วขึ้น	จ้างเหมาก่อสร้าง ถนนคสล.ผิวจราจร กว้าง ๖.๐๐ เมตร ระยะทาง ๖,๐๐๐ เมตร หนา ๐.๑๕ เมตร	-	๒๓,๔๐๐,๐๐๐	-	-	-	มีถนนที่ได้ มาตรฐาน เพิ่มขึ้น ๑ เส้นทาง	ถนนมีผิว จราจรที่ดีขึ้น การคมนาคม ขนส่งมีความ สะดวกมากขึ้น	กองช่าง
๑๒๖	โครงการก่อสร้างถนน คสล.ขอย บ้านลุ่ม - ห้วย สามแก้ว	เพื่อให้ประชาชน ในพื้นที่ มีถนน ใช้สำหรับการ คมนาคมขนส่งได้ สะดวกรวดเร็วขึ้น	จ้างเหมาก่อสร้าง ถนนคสล.ผิวจราจร กว้าง ๖.๐๐ เมตร ระยะทาง ๕,๐๐๐ เมตร หนา ๐.๑๕ เมตร	๑๙,๕๐๐,๐๐๐	-	-	-	-	มีถนนที่ได้ มาตรฐาน เพิ่มขึ้น ๑ เส้นทาง	ถนนมีผิว จราจรที่ดีขึ้น การคมนาคม ขนส่งมีความ สะดวกมากขึ้น	กองช่าง
๑๒๗	โครงการก่อสร้างถนน คสล.ขอย บ้านลุ่ม - คลองแบก	เพื่อให้ประชาชน ในพื้นที่ มีถนน ใช้สำหรับการ คมนาคมขนส่งได้ สะดวกรวดเร็วขึ้น	จ้างเหมาก่อสร้าง ถนนคสล.ผิวจราจร กว้าง ๖.๐๐ เมตร ระยะทาง ๔,๐๐๐ เมตร หนา ๐.๑๕ เมตร	-	-	-	๑๕,๖๐๐,๐๐๐	-	มีถนนที่ได้ มาตรฐาน เพิ่มขึ้น ๑ เส้นทาง	ถนนมีผิว จราจรที่ดีขึ้น การคมนาคม ขนส่งมีความ สะดวกมากขึ้น	กองช่าง

ที่	โครงการ	วัตถุประสงค์	เป้าหมาย (ผลผลิตของโครงการ)	งบประมาณ					ตัวชี้วัด (KPI)	ผลที่คาดว่าจะได้รับ	หน่วยงาน รับผิดชอบหลัก
				๒๕๖๖ (บาท)	๒๕๖๗ (บาท)	๒๕๖๘ (บาท)	๒๕๖๙ (บาท)	๒๕๗๐ (บาท)			
๑๒๘	โครงการก่อสร้างถนน คสล.ชอย บ้านลุ่ม – ต้น ขนุน	เพื่อให้ประชาชน ในพื้นที่ มีถนน ใช้สำหรับการ คมนาคมขนส่งได้ สะดวกรวดเร็วขึ้น	จ้างเหมาก่อสร้าง ถนนคสล.ผิวจราจร กว้าง ๖.๐๐ เมตร ระยะทาง ๖,๐๐๐ เมตร หนา ๐.๑๕ เมตร	-	-	-	-	๒๓,๔๐๐,๐๐๐	มีถนนที่ได้ มาตรฐาน เพิ่มขึ้น ๑ เส้นทาง	ถนนมีผิว จราจรที่ดีขึ้น การคมนาคม ขนส่งมีความ สะดวกมากขึ้น	กองช่าง
๑๒๙	โครงการก่อสร้างถนน คสล.ชอย ตาเพลิง – ชอย เกาะยอม	เพื่อให้ประชาชน ในพื้นที่ มีถนน ใช้สำหรับการ คมนาคมขนส่งได้ สะดวกรวดเร็วขึ้น	จ้างเหมาก่อสร้าง ถนนคสล.ผิวจราจร กว้าง ๖.๐๐ เมตร ระยะทาง ๔,๐๐๐ เมตร หนา ๐.๑๕ เมตร	-	-	-	-	๑๕,๖๐๐,๐๐๐	มีถนนที่ได้ มาตรฐาน เพิ่มขึ้น ๑ เส้นทาง	ถนนมีผิว จราจรที่ดีขึ้น การคมนาคม ขนส่งมีความ สะดวกมากขึ้น	กองช่าง
๑๓๐	โครงการก่อสร้างถนน คสล.ชอย พ้อตาเกาะดง – ชอยพรุชุมเห็ด	เพื่อให้ประชาชน ในพื้นที่ มีถนน ใช้สำหรับการ คมนาคมขนส่งได้ สะดวกรวดเร็วขึ้น	จ้างเหมาก่อสร้าง ถนนคสล.ผิวจราจร กว้าง ๖.๐๐ เมตร ระยะทาง ๔,๐๐๐ เมตร หนา ๐.๑๕ เมตร	-	-	-	๑๕,๖๐๐,๐๐๐	-	มีถนนที่ได้ มาตรฐาน เพิ่มขึ้น ๑ เส้นทาง	ถนนมีผิว จราจรที่ดีขึ้น การคมนาคม ขนส่งมีความ สะดวกมากขึ้น	กองช่าง
๑๓๑	โครงการบุกเบิกถนนสาย ดอนยอม – สวนป่า	เพื่อให้ประชาชน ในพื้นที่ มีถนน ใช้สำหรับการ คมนาคมขนส่งได้ สะดวกรวดเร็วขึ้น	บุกเบิกถนนสาย ดอนยอม – สวนป่า ระยะทาง ๔๐๐ เมตร	-	๑๐๐,๐๐๐	-	-	-	มีถนนที่ได้ มาตรฐาน เพิ่มขึ้น ๑ เส้นทาง	ถนนมีผิว จราจรที่ดีขึ้น การคมนาคม ขนส่งมีความ สะดวกมากขึ้น	กองช่าง

ที่	โครงการ	วัตถุประสงค์	เป้าหมาย (ผลผลิตของโครงการ)	งบประมาณ					ตัวชี้วัด (KPI)	ผลที่คาดว่าจะได้รับ	หน่วยงาน รับผิดชอบหลัก
				๒๕๖๖ (บาท)	๒๕๖๗ (บาท)	๒๕๖๘ (บาท)	๒๕๖๙ (บาท)	๒๕๗๐ (บาท)			
๑๓๒	โครงการบุกเบิกและขยายเขตถนน ซอยตาสิน – เขาลูกกลิ้ง	เพื่อให้ประชาชนในพื้นที่ มีถนนใช้สำหรับการคมนาคมขนส่งได้สะดวกรวดเร็วขึ้น	บุกเบิกและขยายเขตถนนระยะทาง ๖,๐๐๐ เมตร	-	-	-	๕๐๐,๐๐๐	-	มีถนนที่ได้มาตรฐานเพิ่มขึ้น ๑ เส้นทาง	ถนนมีผิวจราจรที่ดีขึ้น การคมนาคมขนส่งมีความสะดวกมากขึ้น	กองช่าง
๑๓๓	โครงการก่อสร้างท่อลอดเหลี่ยมซอยดอนยอม – สวนป่า	เพื่อความปลอดภัยในการสัญจรไปมาของผู้ใช้เส้นทางและการระบายน้ำ	จ้างเหมาก่อสร้างท่อเหลี่ยม คสล. ขนาด ๓ – ๒.๑๐ X ๒.๑๐ X ๘.๐๐ เมตร ๑ จุด	-	๔๕๐,๐๐๐	-	-	-	ขนาดของท่อเหลี่ยม คสล.	การระบายน้ำเป็นไปอย่างสะดวก ถนนไม่ถูกกัดเซาะในฤดูฝน	กองช่าง
๑๓๔	โครงการก่อสร้างตลาดชุมชน บ้านพรุยายซี	เพื่อกระตุ้นระบบเศรษฐกิจของชุมชน โดยใช้การบริโภคภายในพื้นที่และชุมชนใกล้เคียง	ก่อสร้างตลาดชุมชนบ้านพรุยายซี	-	๒,๐๐๐,๐๐๐	-	-	-	มีตลาดชุมชนเพิ่มขึ้น	เศรษฐกิจชุมชนเกิดการหมุนเวียน ซึ่งส่งผลให้เกิดความเข้มแข็งในชุมชนและระบบเศรษฐกิจของประเทศ	กองช่าง
๑๓๕	โครงการบุกเบิก – ขยายเขต ถนนซอยตาสิน – ม. ๖ บ้านห้วยตาดามิง	เพื่อให้ประชาชนในพื้นที่ มีถนนใช้สำหรับการคมนาคมขนส่งได้สะดวกรวดเร็วขึ้น	บุกเบิกและขยายเขตถนนระยะทาง ๗,๐๐๐ เมตร	-	-	-	๕๐๐,๐๐๐	-	มีถนนที่ได้มาตรฐานเพิ่มขึ้น ๑ เส้นทาง	ถนนมีผิวจราจรที่ดีขึ้น การคมนาคมขนส่งมีความสะดวกมากขึ้น	กองช่าง

ที่	โครงการ	วัตถุประสงค์	เป้าหมาย (ผลผลิตของโครงการ)	งบประมาณ					ตัวชี้วัด (KPI)	ผลที่คาดว่าจะได้รับ	หน่วยงาน รับผิดชอบหลัก
				๒๕๖๖ (บาท)	๒๕๖๗ (บาท)	๒๕๖๘ (บาท)	๒๕๖๙ (บาท)	๒๕๗๐ (บาท)			
หมู่ที่ ๕ บ้านอ่างทอง											
๑๓๖	โครงการก่อสร้างถนน คสล. ซอยห้วยทอดพาน	เพื่อให้ประชาชน ในพื้นที่ มีถนน ใช้สำหรับการ คมนาคมขนส่งได้ สะดวกรวดเร็วขึ้น	จ้างเหมาก่อสร้าง ถนน คสล. กว้าง ๖ .๐๐ เมตร ระยะทาง ๑,๕๐๐ เมตร หน้า ๐.๑๕ เมตร	๕,๘๕๐,๐๐๐	-	-	-	-	มีถนนที่ได้ มาตรฐาน เพิ่มขึ้น ๑ เส้นทาง	ถนนมีผิว จราจรที่ดีขึ้น การคมนาคม ขนส่งมีความ สะดวกมากขึ้น	กองช่าง
๑๓๗	โครงการก่อสร้างถนน คสล. ซอยสรสิข	เพื่อให้ประชาชน ในพื้นที่ มีถนน ใช้สำหรับการ คมนาคมขนส่งได้ สะดวกรวดเร็วขึ้น	จ้างเหมาก่อสร้าง ถนน คสล. กว้าง ๖ .๐๐ เมตร ระยะทาง ๑,๐๐๐ เมตร หน้า ๐.๑๕ เมตร	-	๓,๙๐๐,๐๐๐	-	-	-	มีถนนที่ได้ มาตรฐาน เพิ่มขึ้น ๑ เส้นทาง	ถนนมีผิว จราจรที่ดีขึ้น การคมนาคม ขนส่งมีความ สะดวกมากขึ้น	กองช่าง
๑๓๘	โครงการก่อสร้างถนน คสล. ซอย ปก. - ลุ่มหงษ์	เพื่อให้ประชาชน ในพื้นที่ มีถนน ใช้สำหรับการ คมนาคมขนส่งได้ สะดวกรวดเร็วขึ้น	จ้างเหมาก่อสร้าง ถนนคสล. ผิวจราจร กว้าง ๖.๐๐ เมตร ระยะทาง ๑๕๐ เมตร หน้า ๐.๑๕ เมตร	๕๐๐,๐๐๐	๕๐๐,๐๐๐	๕๐๐,๐๐๐	๕๐๐,๐๐๐	๕๐๐,๐๐๐	มีถนนที่ได้ มาตรฐาน เพิ่มขึ้น ๑ เส้นทาง	ถนนมีผิว จราจรที่ดีขึ้น การคมนาคม ขนส่งมีความ สะดวกมากขึ้น	กองช่าง

ที่	โครงการ	วัตถุประสงค์	เป้าหมาย (ผลผลิตของโครงการ)	งบประมาณ					ตัวชี้วัด (KPI)	ผลที่คาดว่าจะ ได้รับ	หน่วยงาน รับผิดชอบหลัก
				๒๕๖๖ (บาท)	๒๕๖๗ (บาท)	๒๕๖๘ (บาท)	๒๕๖๙ (บาท)	๒๕๗๐ (บาท)			
๑๓๙	โครงการก่อสร้างถนน คสล. ซอยห้วยกอ - อ่างทอง	เพื่อให้ประชาชน ในพื้นที่ มีถนน ใช้สำหรับการ คมนาคมขนส่งได้ สะดวกรวดเร็วขึ้น	จ้างเหมาก่อสร้าง ถนน คสล. กว้าง ๖.๐๐ เมตร ระยะ ๒,๐๐๐ เมตร หน้า ๐.๑๕ เมตร	-	-	-	๗,๘๐๐,๐๐๐	-	มีถนนที่ได้ มาตรฐาน เพิ่มขึ้น ๑ เส้นทาง	ถนนมีผิว จราจรที่ดีขึ้น การคมนาคม ขนส่งมีความ สะดวกมากขึ้น	กองช่าง
๑๔๐	โครงการบุกเบิกถนนซอย สมคิด	เพื่อพัฒนาผิวจราจร ให้มีความคงทนถาวร และได้มาตรฐาน	จ้างเหมาก่อสร้างถนน ลูกรัง ผิวจราจรกว้าง ๖.๐๐ เมตร ระยะทาง ๑,๐๐๐ เมตร	-	-	๒๐๐,๐๐๐	-	-	ระยะทางถนน ลูกรัง	ถนนมีผิวจราจร ที่ดีขึ้นการ คมนาคมขนส่ง มีความสะดวก	กองช่าง
๑๔๑	โครงการก่อสร้างถนน คสล. ซอยสังข์ปาน-ยายซี	เพื่อให้ประชาชน ในพื้นที่ มีถนน ใช้สำหรับการ คมนาคมขนส่งได้ สะดวกรวดเร็วขึ้น	จ้างเหมาก่อสร้างถนน คสล. กว้าง ๖ .๐๐ เมตร ระยะ ๒,๐๐๐ เมตร หน้า ๐.๑๕ เมตร	-	๗,๘๐๐,๐๐๐	-	-	-	มีถนนที่ได้ มาตรฐาน เพิ่มขึ้น ๑ เส้นทาง	ถนนมีผิว จราจรที่ดีขึ้น การคมนาคม ขนส่งมีความ สะดวกมากขึ้น	กองช่าง
๑๔๒	โครงการก่อสร้างผิว จราจร คสล. ถนนซอย อ่างทอง - ห้วยทอดพาน	เพื่อให้ประชาชน ในพื้นที่ มีถนน ใช้สำหรับการ คมนาคมขนส่งได้ สะดวกรวดเร็วขึ้น	จ้างเหมาก่อสร้าง ถนนคสล. ผิวจราจร กว้าง ๖ เมตร ระยะทาง ๑๓๐ เมตร หน้า ๐.๑๕ เมตร	๕๐๐,๐๐๐	๕๐๐,๐๐๐	๕๐๐,๐๐๐	๕๐๐,๐๐๐	๕๐๐,๐๐๐	มีถนนที่ได้ มาตรฐาน เพิ่มขึ้น ๑ เส้นทาง	ถนนมีผิว จราจรที่ดีขึ้น การคมนาคม ขนส่งมีความ สะดวกมากขึ้น	กองช่าง

ที่	โครงการ	วัตถุประสงค์	เป้าหมาย (ผลผลิตของโครงการ)	งบประมาณ					ตัวชี้วัด (KPI)	ผลที่คาดว่าจะ ได้รับ	หน่วยงาน รับผิดชอบหลัก
				๒๕๖๖ (บาท)	๒๕๖๗ (บาท)	๒๕๖๘ (บาท)	๒๕๖๙ (บาท)	๒๕๗๐ (บาท)			
๑๔๓	โครงการก่อสร้างถนน คสล. ซอยห้วยกอ	เพื่อให้ประชาชน ในพื้นที่ มีถนน ใช้สำหรับการ คมนาคมขนส่งได้ สะดวกรวดเร็วขึ้น	จ้างเหมาก่อสร้าง ถนนคสล. ผิวจราจร กว้าง ๖.๐๐ เมตร ระยะทาง ๑,๐๐๐ เมตร หนา ๐.๑๕ เมตร	-	-	๓,๙๐๐,๐๐๐	-	-	มีถนนที่ได้ มาตรฐาน เพิ่มขึ้น ๑ เส้นทาง	ถนนมีผิว จราจรที่ดีขึ้น การคมนาคม ขนส่งมีความ สะดวกมากขึ้น	กองช่าง
๑๔๔	โครงการก่อสร้างถนน คสล. ซอย ปก. - ลุ่มหงษ์	เพื่อให้ประชาชน ในพื้นที่ มีถนน ใช้สำหรับการ คมนาคมขนส่งได้ สะดวกรวดเร็วขึ้น	จ้างเหมาก่อสร้าง ถนนคสล. ผิวจราจร กว้าง ๖.๐๐ เมตร ระยะทาง ๓,๐๐๐ เมตร หนา ๐.๑๕ เมตร	-	-	-	๑๑,๗๐๐,๐๐๐	-	มีถนนที่ได้ มาตรฐาน เพิ่มขึ้น ๑ เส้นทาง	ถนนมีผิว จราจรที่ดีขึ้น การคมนาคม ขนส่งมีความ สะดวกมากขึ้น	กองช่าง
๑๔๕	โครงการก่อสร้างถนน คสล. สายอ่างทอง - หน้า ป้อมพยุบายี่	เพื่อให้ประชาชน ในพื้นที่ มีถนน ใช้สำหรับการ คมนาคมขนส่งได้ สะดวกรวดเร็วขึ้น	จ้างเหมาก่อสร้าง ถนนคสล. ผิวจราจร กว้าง ๕.๐๐ เมตร ระยะทาง ๑๖๐ เมตร หนา ๐.๑๕ เมตร	๕๐๐,๐๐๐	๕๐๐,๐๐๐	๕๐๐,๐๐๐	๕๐๐,๐๐๐	๕๐๐,๐๐๐	มีถนนที่ได้ มาตรฐาน เพิ่มขึ้น ๑ เส้นทาง	ถนนมีผิว จราจรที่ดีขึ้น การคมนาคม ขนส่งมีความ สะดวกมากขึ้น	กองช่าง
๑๔๖	โครงการก่อสร้างถนน คสล. ซอยเพชรศรี	เพื่อให้ประชาชน ในพื้นที่ มีถนน ใช้สำหรับการ คมนาคมขนส่งได้ สะดวกรวดเร็วขึ้น	จ้างเหมาก่อสร้าง ถนนคสล. ผิวจราจร กว้าง ๖.๐๐ เมตร ระยะทาง ๑,๕๐๐ เมตร หนา ๐.๑๕ เมตร	-	-	๕,๘๕๐,๐๐๐	-	-	มีถนนที่ได้ มาตรฐาน เพิ่มขึ้น ๑ เส้นทาง	ถนนมีผิว จราจรที่ดีขึ้น การคมนาคม ขนส่งมีความ สะดวกมากขึ้น	กองช่าง

ที่	โครงการ	วัตถุประสงค์	เป้าหมาย (ผลผลิตของโครงการ)	งบประมาณ					ตัวชี้วัด (KPI)	ผลที่คาดว่าจะ ได้รับ	หน่วยงาน รับผิดชอบหลัก
				๒๕๖๖ (บาท)	๒๕๖๗ (บาท)	๒๕๖๘ (บาท)	๒๕๖๙ (บาท)	๒๕๗๐ (บาท)			
๑๔๗	โครงการก่อสร้างถนน คสล. ซอยบ้านนายพัฒน์	เพื่อให้ประชาชน ในพื้นที่ มีถนน ใช้สำหรับการ คมนาคมขนส่งได้ สะดวกรวดเร็วขึ้น	จ้างเหมาก่อสร้าง ถนนคสล.ผิวจราจร กว้าง ๖.๐๐ เมตร ระยะทาง ๑,๕๐๐ เมตร หนา ๐.๑๕ เมตร	-	-	-	๕,๘๕๐,๐๐๐	-	มีถนนที่ได้ มาตรฐาน เพิ่มขึ้น ๑ เส้นทาง	ถนนมีผิว จราจรที่ดีขึ้น การคมนาคม ขนส่งมีความ สะดวกมากขึ้น	กองช่าง
๑๔๘	โครงการก่อสร้างถนน คสล. ซอยนายณรงค์	เพื่อให้ประชาชน ในพื้นที่ มีถนน ใช้สำหรับการ คมนาคมขนส่งได้ สะดวกรวดเร็วขึ้น	จ้างเหมาก่อสร้าง ถนนคสล. ผิวจราจร กว้าง ๖.๐๐ เมตร ระยะทาง ๑,๕๐๐ เมตร หนา ๐.๑๕ เมตร	-	-	-	-	๕,๘๕๐,๐๐๐	มีถนนที่ได้ มาตรฐาน เพิ่มขึ้น ๑ เส้นทาง	ถนนมีผิว จราจรที่ดีขึ้น การคมนาคม ขนส่งมีความ สะดวกมากขึ้น	กองช่าง
๑๔๙	โครงการก่อสร้างถนน คสล. ซอยห้วยทอดพาน	เพื่อให้ประชาชน ในพื้นที่ มีถนน ใช้สำหรับการ คมนาคมขนส่งได้ สะดวกรวดเร็วขึ้น	จ้างเหมาก่อสร้างถนน คสล. ผิวจราจร กว้าง ๖.๐๐ เมตร ระยะทาง ๑,๕๐๐ เมตร หนา ๐.๑๕ เมตร	-	๕,๘๕๐,๐๐๐	-	-	-	มีถนนที่ได้ มาตรฐาน เพิ่มขึ้น ๑ เส้นทาง	ถนนมีผิว จราจรที่ดีขึ้น การคมนาคม ขนส่งมีความ สะดวกมากขึ้น	กองช่าง
๑๕๐	โครงการก่อสร้างถนน คสล. อ่างทอง – พรุยายซี	เพื่อให้ประชาชน ในพื้นที่ มีถนน ใช้สำหรับการ คมนาคมขนส่งได้ สะดวกรวดเร็วขึ้น	จ้างเหมาก่อสร้างถนน คสล. ผิวจราจร กว้าง ๖.๐๐ เมตร ยาว ๑,๐๐๐ เมตร หนา ๐.๑๕ เมตร	-	-	-	-	๓,๙๐๐,๐๐๐	มีถนนที่ได้ มาตรฐาน เพิ่มขึ้น ๑ เส้นทาง	ถนนมีผิว จราจรที่ดีขึ้น การคมนาคม ขนส่งมีความ สะดวกมากขึ้น	กองช่าง

ที่	โครงการ	วัตถุประสงค์	เป้าหมาย (ผลผลิตของโครงการ)	งบประมาณ					ตัวชี้วัด (KPI)	ผลที่คาดว่าจะ ได้รับ	หน่วยงาน รับผิดชอบหลัก
				๒๕๖๖ (บาท)	๒๕๖๗ (บาท)	๒๕๖๘ (บาท)	๒๕๖๙ (บาท)	๒๕๗๐ (บาท)			
๑๕๑	โครงการก่อสร้างถนน คสล. สายกลางอ่างทอง – พยุหยาชี	เพื่อให้ประชาชน ในพื้นที่ มีถนน ใช้สำหรับการ คมนาคมขนส่งได้ สะดวกรวดเร็วขึ้น	ก่อสร้างถนน คสล. กว้าง ๖.๐๐ เมตร ยาว ๕,๐๐๐ เมตร หนา ๐.๑๕ เมตร	๑๙,๕๐๐,๐๐๐	-	-	-	-	มีถนนที่ได้ มาตรฐาน เพิ่มขึ้น ๑ เส้นทาง	ถนนมีผิว จราจรที่ดีขึ้น การคมนาคม ขนส่งมีความ สะดวกมากขึ้น	กองช่าง
๑๕๒	โครงการก่อสร้างถนน คสล.สายห้วยต้นท้าว	เพื่อให้ประชาชน ในพื้นที่ มีถนน ใช้สำหรับการ คมนาคมขนส่งได้ สะดวกรวดเร็วขึ้น	ก่อสร้างถนน ลาดยาง กว้าง ๖.๐๐ เมตร ยาว ๑,๐๐๐ เมตร หนา ๐.๑๕ เมตร	-	๓,๙๐๐,๐๐๐	-	-	-	มีถนนที่ได้ มาตรฐาน เพิ่มขึ้น ๑ เส้นทาง	ถนนมีผิว จราจรที่ดีขึ้น การคมนาคม ขนส่งมีความ สะดวกมากขึ้น	กองช่าง
๑๕๓	โครงการก่อสร้างท่อ เหลี่ยม คสล. ซอย ปก.	เพื่อความปลอดภัย ในการสัญจรไปมา ของผู้ใช้เส้นทางและ การระบายน้ำ	จ้างเหมาก่อสร้างท่อ เหลี่ยม คสล. ขนาด ๒ – ๑.๘๐ X ๑.๘๐ X ๘.๐๐ เมตร ๒ จุด	-	-	๔๕๐,๐๐๐	-	-	ระยะของท่อ เหลี่ยม คสล.	การระบายน้ำ เป็นไปอย่าง สะดวกถนนไม่ ถูกกัดเซาะในฤดู ฝน	กองช่าง

ที่	โครงการ	วัตถุประสงค์	เป้าหมาย (ผลผลิตของโครงการ)	งบประมาณ					ตัวชี้วัด (KPI)	ผลที่คาดว่าจะ ได้รับ	หน่วยงาน รับผิดชอบหลัก
				๒๕๖๖ (บาท)	๒๕๖๗ (บาท)	๒๕๖๘ (บาท)	๒๕๖๙ (บาท)	๒๕๗๐ (บาท)			
๑๔๔	โครงการก่อสร้างถนน คสล. สายกลาง-อ่างทอง	เพื่อให้ประชาชน ในพื้นที่ มีถนน ใช้สำหรับการ คมนาคมขนส่งได้ สะดวกรวดเร็วขึ้น	จ้างเหมาก่อสร้าง ถนนคสล. ผิวจราจร กว้าง ๖.๐๐ เมตร ระยะทาง ๓,๐๐๐ เมตร หนา ๐.๑๕ เมตร	๑๑,๗๐๐,๐๐๐	-	-	-	-	มีถนนที่ได้ มาตรฐาน เพิ่มขึ้น ๑ เส้นทาง	ถนนมีผิว จราจรที่ดีขึ้น การคมนาคม ขนส่งมีความ สะดวกมากขึ้น	กองช่าง
๑๔๕	โครงการก่อสร้างท่อ เหลี่ยม คสล. ขยาย พัฒนา	เพื่อพัฒนาผิวจราจร ให้มีความคงทนถาวร และได้มาตรฐาน	จ้างเหมาก่อสร้างท่อ เหลี่ยม คสล. ขนาด ๒ - ๑.๘๐ X ๑.๘๐ X ๘.๐๐ เมตร ๒ จุด	-	-	-	๔๕๐,๐๐๐	-	ระยะของท่อ เหลี่ยม คสล.	การระบายน้ำ เป็นไปอย่าง สะดวกถนนไม่ ถูกกัดเซาะในฤดู ฝน	กองช่าง
๑๔๖	โครงการก่อสร้างท่อ เหลี่ยม คสล. ขยายช่วย ก่อ	เพื่อความปลอดภัย ในการสัญจรไปมา ของผู้ใช้เส้นทางและ การระบายน้ำ	จ้างเหมาก่อสร้างท่อ เหลี่ยมคสล. ขนาด ๒ - ๑.๘๐ X ๑.๘๐ X ๘.๐๐ เมตร ๑ จุด	-	-	๔๕๐,๐๐๐	-	-	ระยะของท่อ เหลี่ยม คสล.	- การระบายน้ำ เป็นไปอย่าง สะดวกถนนไม่ ถูกกัดเซาะในฤดู ฝน	กองช่าง
๑๕๗	โครงการก่อสร้างท่อ เหลี่ยม คสล. ขยายสัง ข์ ปาน	เพื่อความปลอดภัย ในการสัญจรไปมา ของผู้ใช้เส้นทางและ การระบายน้ำ	จ้างเหมาก่อสร้างท่อ เหลี่ยมคสล. ขนาด ๒ - ๑.๘๐ X ๑.๘๐ X ๘.๐๐ เมตร ๑ จุด	๔๕๐,๐๐๐	-	-	-	-	ระยะของท่อ เหลี่ยม คสล.	การระบายน้ำ เป็นไปอย่าง สะดวกถนนไม่ ถูกกัดเซาะในฤดู ฝน	กองช่าง

ที่	โครงการ	วัตถุประสงค์	เป้าหมาย (ผลผลิตของโครงการ)	งบประมาณ					ตัวชี้วัด (KPI)	ผลที่คาดว่าจะ ได้รับ	หน่วยงาน รับผิดชอบหลัก
				๒๕๖๖ (บาท)	๒๕๖๗ (บาท)	๒๕๖๘ (บาท)	๒๕๖๙ (บาท)	๒๕๗๐ (บาท)			
๑๕๘	โครงการก่อสร้างท่อ เหลี่ยม คสล. ขอย อ่างทอง-หน้าป้อม	เพื่อความปลอดภัย ในการสัญจรไปมา ของผู้ใช้เส้นทางและ การระบายน้ำ	- จ้างเหมาก่อสร้างท่อ เหลี่ยมคสล. ขนาด ๒ - ๑.๘๐ X ๑.๘๐ X ๘.๐๐ เมตร ๑ จุด	-	-	-	-	๔๕๐,๐๐๐	ระยะของท่อ เหลี่ยม คสล.	การระบายน้ำ เป็นไปอย่าง สะดวกถนนไม่ ถูกกัดเซาะในฤดู ฝน	กองช่าง
๑๕๙	โครงการก่อสร้างท่อ เหลี่ยม คสล. ข้ามคลอง วังสาน	เพื่อความปลอดภัย ในการสัญจรไปมา ของผู้ใช้เส้นทางและ การระบายน้ำ	- จ้างเหมาก่อสร้างท่อ เหลี่ยมคสล. ขนาด ๒ - ๑.๘๐ X ๑.๘๐ X ๘.๐๐ เมตร ๑ จุด	-	-	-	-	๔๕๐,๐๐๐	ระยะของท่อ เหลี่ยม คสล.	การระบายน้ำ เป็นไปอย่าง สะดวกถนนไม่ ถูกกัดเซาะในฤดู ฝน	กองช่าง
๑๖๐	โครงการก่อสร้างท่อ เหลี่ยม คสล. ขอยท้าย ทอดพาน	เพื่อความปลอดภัย ในการสัญจรไปมา ของผู้ใช้เส้นทางและ การระบายน้ำ	- จ้างเหมาก่อสร้างท่อ เหลี่ยมคสล. ขนาด ๒ - ๑.๘๐ X ๑.๘๐ X ๘.๐๐ เมตร ๑ จุด	-	๔๕๐,๐๐๐	-	-	-	ระยะของท่อ เหลี่ยม คสล.	การระบายน้ำ เป็นไปอย่าง สะดวกถนนไม่ ถูกกัดเซาะในฤดู ฝน	กองช่าง
๑๖๑	โครงการก่อสร้างท่อ เหลี่ยม คสล. ขอยศาลา หมู่บ้าน	เพื่อความปลอดภัย ในการสัญจรไปมา ของผู้ใช้เส้นทางและ การระบายน้ำ	- จ้างเหมาก่อสร้างท่อ เหลี่ยมคสล. ขนาด ๒ - ๑.๘๐ X ๑.๘๐ X ๘.๐๐ เมตร ๑ จุด	-	-	-	๔๕๐,๐๐๐	-	ระยะของท่อ เหลี่ยม คสล.	การระบายน้ำ เป็นไปอย่าง สะดวกถนนไม่ ถูกกัดเซาะในฤดู ฝน	กองช่าง

ที่	โครงการ	วัตถุประสงค์	เป้าหมาย (ผลผลิตของโครงการ)	งบประมาณ					ตัวชี้วัด (KPI)	ผลที่คาดว่าจะ ได้รับ	หน่วยงาน รับผิดชอบหลัก
				๒๕๖๖ (บาท)	๒๕๖๗ (บาท)	๒๕๖๘ (บาท)	๒๕๖๙ (บาท)	๒๕๗๐ (บาท)			
๑๖๒	โครงการก่อสร้างท่อ เหลี่ยม คสล. ขอยบ้าน ผู้ใหญ่บุญยืน	เพื่อความปลอดภัย ในการสัญจรไปมา ของผู้ใช้เส้นทางและ การระบายน้ำ	จ้างเหมาก่อสร้างท่อ เหลี่ยมคสล. ขนาด ๒ - ๑.๘๐ X ๑.๘๐ X ๘.๐๐ เมตร ๑ จุด	-	-	-	๔๕๐,๐๐๐	-	ระยะของท่อ เหลี่ยม คสล.	การระบายน้ำ เป็นไปอย่าง สะดวกถนนไม่ ถูกกัดเซาะในฤดู ฝน	กองช่าง
๑๖๓	โครงการก่อสร้างท่อ เหลี่ยม คสล. ขอยสวน ยางไกร้อย	เพื่อความปลอดภัย ในการสัญจรไปมา ของผู้ใช้เส้นทางและ การระบายน้ำ	จ้างเหมาก่อสร้างท่อ เหลี่ยมคสล. ขนาด ๒ - ๑.๘๐ X ๑.๘๐ X ๘.๐๐ เมตร ๑ จุด	-	-	๔๕๐,๐๐๐	-	-	ระยะของท่อ เหลี่ยม คสล.	การระบายน้ำ เป็นไปอย่าง สะดวกถนนไม่ ถูกกัดเซาะในฤดู ฝน	กองช่าง
๑๖๔	โครงการก่อสร้างท่อ เหลี่ยม คสล. ขอยบ้าน นายวิวัฒน์	เพื่อความปลอดภัย ในการสัญจรไปมา ของผู้ใช้เส้นทางและ การระบายน้ำ	จ้างเหมาก่อสร้างท่อ เหลี่ยมคสล. ขนาด ๒ - ๑.๘๐ X ๑.๘๐ X ๘.๐๐ เมตร ๑ จุด	-	-	-	๔๕๐,๐๐๐	-	ระยะของท่อ เหลี่ยม คสล.	การระบายน้ำ เป็นไปอย่าง สะดวกถนนไม่ ถูกกัดเซาะในฤดู ฝน	กองช่าง
๑๕๙	โครงการก่อสร้างท่อ เหลี่ยม คสล. ขอยบ้าน นายแหวง	- เพื่อความปลอดภัย ในการสัญจรไปมา ของผู้ใช้เส้นทางและ การระบายน้ำ	-จ้างเหมาก่อสร้างท่อ เหลี่ยมคสล. ขนาด ๒ - ๑.๘๐ X ๑.๘๐ X ๘.๐๐ เมตร ๑ จุด	๔๕๐,๐๐๐	-	-	-	-	ระยะของท่อ เหลี่ยม คสล.	การระบายน้ำ เป็นไปอย่าง สะดวกถนนไม่ ถูกกัดเซาะในฤดู ฝน	กองช่าง

ที่	โครงการ	วัตถุประสงค์	เป้าหมาย (ผลผลิตของโครงการ)	งบประมาณ					ตัวชี้วัด (KPI)	ผลที่คาดว่าจะได้รับ	หน่วยงาน รับผิดชอบหลัก
				๒๕๖๖ (บาท)	๒๕๖๗ (บาท)	๒๕๖๘ (บาท)	๒๕๖๙ (บาท)	๒๕๗๐ (บาท)			
หมู่ที่ ๖ บ้านห้วยตาหมิง											
๑๖๐	โครงการก่อสร้างถนน คสล. ซอยประปา – ซอย หนึ่งรวมใจ	เพื่อให้ประชาชน ในพื้นที่ มีถนน ใช้สำหรับการ คมนาคมขนส่งได้ สะดวกรวดเร็วขึ้น	จ้างเหมาก่อสร้าง ถนนคสล.ผิวจราจร กว้าง ๖.๐๐ เมตร ระยะทาง ๓,๐๐๐ เมตร หนา ๐.๑๕ เมตร	๑๑,๗๐๐,๐๐๐	-	-	-	-	มีถนนที่ได้ มาตรฐาน เพิ่มขึ้น ๑ เส้นทาง	ถนนมีผิว จราจรที่ดีขึ้น การคมนาคม ขนส่งมีความ สะดวกมากขึ้น	กองช่าง
๑๖๑	โครงการก่อสร้างถนน คสล. ซอยยวนฝั่ง	เพื่อให้ประชาชน ในพื้นที่ มีถนน ใช้สำหรับการ คมนาคมขนส่งได้ สะดวกรวดเร็วขึ้น	จ้างเหมาก่อสร้าง ถนนคสล.ผิวจราจร กว้าง ๖.๐๐ เมตร ระยะทาง ๓,๐๐๐ เมตร หนา ๐.๑๕ เมตร	๑๑,๗๐๐,๐๐๐	-	-	-	-	มีถนนที่ได้ มาตรฐาน เพิ่มขึ้น ๑ เส้นทาง	ถนนมีผิว จราจรที่ดีขึ้น การคมนาคม ขนส่งมีความ สะดวกมากขึ้น	กองช่าง
๑๖๒	โครงการก่อสร้างถนน คสล. ซอยทรัพย์ไพศาล	เพื่อให้ประชาชน ในพื้นที่ มีถนน ใช้สำหรับการ คมนาคมขนส่งได้ สะดวกรวดเร็วขึ้น	จ้างเหมาก่อสร้าง ถนนคสล.ผิวจราจร กว้าง ๖.๐๐ เมตร ระยะทาง ๒,๐๐๐ เมตร หนา ๐.๑๕ เมตร	๗,๘๐๐,๐๐๐	-	-	-	-	มีถนนที่ได้ มาตรฐาน เพิ่มขึ้น ๑ เส้นทาง	ถนนมีผิว จราจรที่ดีขึ้น การคมนาคม ขนส่งมีความ สะดวกมากขึ้น	กองช่าง
๑๖๓	โครงการก่อสร้างผิว จราจร คสล. ถนนซอย จรัล	เพื่อให้ประชาชน ในพื้นที่ มีถนน ใช้สำหรับการ คมนาคมขนส่งได้ สะดวกรวดเร็วขึ้น	จ้างเหมาก่อสร้าง ถนนคสล. ผิวจราจร กว้าง ๕ เมตร ระยะทาง ๑๘๐ เมตร หนา ๐.๑๕ เมตร	๕๐๐,๐๐๐	๕๐๐,๐๐๐	๕๐๐,๐๐๐	๕๐๐,๐๐๐	๕๐๐,๐๐๐	มีถนนที่ได้ มาตรฐาน เพิ่มขึ้น ๑ เส้นทาง	ถนนมีผิว จราจรที่ดีขึ้น การคมนาคม ขนส่งมีความ สะดวกมากขึ้น	กองช่าง

ที่	โครงการ	วัตถุประสงค์	เป้าหมาย (ผลผลิตของโครงการ)	งบประมาณ					ตัวชี้วัด (KPI)	ผลที่คาดว่าจะ ได้รับ	หน่วยงาน รับผิดชอบหลัก
				๒๕๖๖ (บาท)	๒๕๖๗ (บาท)	๒๕๖๘ (บาท)	๒๕๖๙ (บาท)	๒๕๗๐ (บาท)			
๑๖๔	โครงการก่อสร้างถนน คสล. ซอยหนึ่ง-เขาลูก กล้อ้ง	เพื่อให้ประชาชน ในพื้นที่ มีถนน ใช้สำหรับการ คมนาคมขนส่งได้ สะดวกรวดเร็วขึ้น	จ้างเหมาก่อสร้าง ถนนคสล.ผิวจราจร กว้าง ๖.๐๐ เมตร ระยะทาง ๕,๐๐๐ เมตร หนา ๐.๑๕ เมตร	-	๑๙,๕๐๐,๐๐๐	-	-	-	มีถนนที่ได้ มาตรฐาน เพิ่มขึ้น ๑ เส้นทาง	ถนนมีผิว จราจรที่ดีขึ้น การคมนาคม ขนส่งมีความ สะดวกมากขึ้น	กองช่าง
๑๖๕	โครงการก่อสร้างถนน คสล. ซอยประปา	เพื่อให้ประชาชน ในพื้นที่ มีถนน ใช้สำหรับการ คมนาคมขนส่งได้ สะดวกรวดเร็วขึ้น	จ้างเหมาก่อสร้าง ถนนคสล.ผิวจราจร กว้าง ๖.๐๐ เมตร ระยะทาง ๒,๐๐๐ เมตร หนา ๐.๑๕ เมตร	๗,๘๐๐,๐๐๐	-	-	-	-	มีถนนที่ได้ มาตรฐาน เพิ่มขึ้น ๑ เส้นทาง	ถนนมีผิว จราจรที่ดีขึ้น การคมนาคม ขนส่งมีความ สะดวกมากขึ้น	กองช่าง
๑๖๖	โครงการก่อสร้างถนน คสล. ซอยพิมพ์นิมิต	เพื่อให้ประชาชน ในพื้นที่ มีถนน ใช้สำหรับการ คมนาคมขนส่งได้ สะดวกรวดเร็วขึ้น	จ้างเหมาก่อสร้าง ถนนคสล.ผิวจราจร กว้าง ๖.๐๐ เมตร ระยะทาง ๔,๐๐๐ เมตร หนา ๐.๑๕ เมตร	๑๕,๖๐๐,๐๐๐	-	-	-	-	มีถนนที่ได้ มาตรฐาน เพิ่มขึ้น ๑ เส้นทาง	ถนนมีผิว จราจรที่ดีขึ้น การคมนาคม ขนส่งมีความ สะดวกมากขึ้น	กองช่าง
๑๖๗	โครงการก่อสร้างถนน คสล. ซอยมนัส	เพื่อให้ประชาชน ในพื้นที่ มีถนน ใช้สำหรับการ คมนาคมขนส่งได้ สะดวกรวดเร็วขึ้น	จ้างเหมาก่อสร้าง ถนนคสล.ผิวจราจร กว้าง ๖.๐๐ เมตร ระยะทาง ๓,๐๐๐ เมตร หนา ๐.๑๕ เมตร	-	๑๑,๗๐๐,๐๐๐	-	-	-	มีถนนที่ได้ มาตรฐาน เพิ่มขึ้น ๑ เส้นทาง	ถนนมีผิว จราจรที่ดีขึ้น การคมนาคม ขนส่งมีความ สะดวกมากขึ้น	กองช่าง

ที่	โครงการ	วัตถุประสงค์	เป้าหมาย (ผลผลิตของโครงการ)	งบประมาณ					ตัวชี้วัด (KPI)	ผลที่คาดว่าจะ ได้รับ	หน่วยงาน รับผิดชอบหลัก
				๒๕๖๖ (บาท)	๒๕๖๗ (บาท)	๒๕๖๘ (บาท)	๒๕๖๙ (บาท)	๒๕๗๐ (บาท)			
๑๖๘	โครงการก่อสร้างถนน คสล. ซอยพิมพ์ประทาน - สามแยกหมู่ ๑	เพื่อให้ประชาชน ในพื้นที่ มีถนน ใช้สำหรับการ คมนาคมขนส่งได้ สะดวกรวดเร็วขึ้น	จ้างเหมาก่อสร้าง ถนนคสล.ผิวจราจร กว้าง ๖.๐๐ เมตร ระยะทาง ๒,๐๐๐ เมตร หนา ๐.๑๕ เมตร	๗,๘๐๐,๐๐๐	-	-	-	-	มีถนนที่ได้ มาตรฐาน เพิ่มขึ้น ๑ เส้นทาง	ถนนมีผิว จราจรที่ดีขึ้น การคมนาคม ขนส่งมีความ สะดวกมากขึ้น	กองช่าง
๑๖๙	โครงการก่อสร้างถนน คสล. ซอยทิวสุขสามแยก- อู่ต่อเรือ	เพื่อให้ประชาชน ในพื้นที่ มีถนน ใช้สำหรับการ คมนาคมขนส่งได้ สะดวกรวดเร็วขึ้น	จ้างเหมาก่อสร้าง ถนนคสล.ผิวจราจร กว้าง ๖.๐๐ เมตร ระยะทาง ๒,๐๐๐ เมตร หนา ๐.๑๕ เมตร	๗,๘๐๐,๐๐๐	-	-	-	-	มีถนนที่ได้ มาตรฐาน เพิ่มขึ้น ๑ เส้นทาง	ถนนมีผิว จราจรที่ดีขึ้น การคมนาคม ขนส่งมีความ สะดวกมากขึ้น	กองช่าง
๑๗๐	โครงการก่อสร้างถนน คสล. ซอยตาเสม - บ้าน เล็ก	เพื่อให้ประชาชน ในพื้นที่ มีถนน ใช้สำหรับการ คมนาคมขนส่งได้ สะดวกรวดเร็วขึ้น	จ้างเหมาก่อสร้าง ถนนคสล.ผิวจราจร กว้าง ๖.๐๐ เมตร ระยะทาง ๒,๐๐๐ เมตร หนา ๐.๑๕ เมตร	-	-	๗,๘๐๐,๐๐๐	-	-	มีถนนที่ได้ มาตรฐาน เพิ่มขึ้น ๑ เส้นทาง	ถนนมีผิว จราจรที่ดีขึ้น การคมนาคม ขนส่งมีความ สะดวกมากขึ้น	กองช่าง

ที่	โครงการ	วัตถุประสงค์	เป้าหมาย (ผลผลิตของโครงการ)	งบประมาณ					ตัวชี้วัด (KPI)	ผลที่คาดว่าจะ ได้รับ	หน่วยงาน รับผิดชอบหลัก
				๒๕๖๖ (บาท)	๒๕๖๗ (บาท)	๒๕๖๘ (บาท)	๒๕๖๙ (บาท)	๒๕๗๐ (บาท)			
๑๗๑	โครงการก่อสร้างถนน คสล. ซอยประปา-ซอย หนึ่งร่วมใจ	เพื่อให้ประชาชน ในพื้นที่ มีถนน ใช้สำหรับการ คมนาคมขนส่งได้ สะดวกรวดเร็วขึ้น	จ้างเหมาก่อสร้าง ถนนคสล.ผิวจราจรกว้าง ๖.๐๐ เมตร ระยะทาง ๘๐๐ เมตร หนา ๐.๑๕ เมตร	-	-	๓,๑๐๐,๐๐๐	-	-	มีถนนที่ได้ มาตรฐาน เพิ่มขึ้น ๑ เส้นทาง	ถนนมีผิว จราจรที่ดีขึ้น การคมนาคม ขนส่งมีความ สะดวกมากขึ้น	กองช่าง
๑๗๒	โครงการก่อสร้างถนน คสล. ซอยทับสะแก	เพื่อให้ประชาชน ในพื้นที่ มีถนน ใช้สำหรับการ คมนาคมขนส่งได้ สะดวกรวดเร็วขึ้น	จ้างเหมาก่อสร้าง ถนนคสล.ผิวจราจร กว้าง ๖.๐๐ เมตร ระยะทาง ๓,๐๐๐ เมตร หนา ๐.๑๕ เมตร	-	-	๑๑,๗๐๐,๐๐๐	-	-	มีถนนที่ได้ มาตรฐาน เพิ่มขึ้น ๑ เส้นทาง	ถนนมีผิว จราจรที่ดีขึ้น การคมนาคม ขนส่งมีความ สะดวกมากขึ้น	กองช่าง
๑๗๓	โครงการก่อสร้างถนน คสล. สายหนองข่า	เพื่อให้ประชาชน ในพื้นที่ มีถนน ใช้สำหรับการ คมนาคมขนส่งได้ สะดวกรวดเร็วขึ้น	จ้างเหมาก่อสร้าง ถนนคสล.ผิวจราจร กว้าง ๖.๐๐ เมตร ยาว ๒,๐๐๐ เมตร หนา ๐.๑๕ เมตร	-	๗,๘๐๐,๐๐๐	-	-	-	มีถนนที่ได้ มาตรฐาน เพิ่มขึ้น ๑ เส้นทาง	ถนนมีผิว จราจรที่ดีขึ้น การคมนาคม ขนส่งมีความ สะดวกมากขึ้น	กองช่าง

ที่	โครงการ	วัตถุประสงค์	เป้าหมาย (ผลผลิตของโครงการ)	งบประมาณ					ตัวชี้วัด (KPI)	ผลที่คาดว่าจะ ได้รับ	หน่วยงาน รับผิดชอบหลัก
				๒๕๖๖ (บาท)	๒๕๖๗ (บาท)	๒๕๖๘ (บาท)	๒๕๖๙ (บาท)	๒๕๗๐ (บาท)			
๑๗๔	โครงการก่อสร้างถนน คสล.สายซอยมนัส- บ้านตาเหลิม	เพื่อให้ประชาชน ในพื้นที่ มีถนน ใช้สำหรับการ คมนาคมขนส่งได้ สะดวกรวดเร็วขึ้น	จ้างเหมาก่อสร้าง ถนนคสล.ผิวจราจร กว้าง ๖.๐๐ เมตร ยาว ๒,๐๐๐ เมตร หนา ๐.๑๕ เมตร	-	๗,๘๐๐,๐๐๐	-	-	-	มีถนนที่ได้ มาตรฐาน เพิ่มขึ้น ๑ เส้นทาง	ถนนมีผิว จราจรที่ดีขึ้น การคมนาคม ขนส่งมีความ สะดวกมากขึ้น	กองช่าง
๑๗๕	โครงการก่อสร้างถนน คสล. ซอยจรัล-พยุายซี	เพื่อให้ประชาชน ในพื้นที่ มีถนน ใช้สำหรับการ คมนาคมขนส่งได้ สะดวกรวดเร็วขึ้น	จ้างเหมาก่อสร้างถนน ลูกรัง ผิวจราจร กว้าง ๖.๐๐ เมตร ระยะทาง ๔,๐๐๐ เมตร หนา ๐.๑๕ เมตร	-	-	๑๕,๖๐๐,๐๐๐	-	-	มีถนนที่ได้ มาตรฐาน เพิ่มขึ้น ๑ เส้นทาง	ถนนมีผิว จราจรที่ดีขึ้น การคมนาคม ขนส่งมีความ สะดวกมากขึ้น	กองช่าง
๑๗๖	โครงการบุกเบิกถนนซอย บรรลุ	เพื่อพัฒนาผิวจราจร ให้มีความ คงทนถาวร และได้มาตรฐาน	จ้างเหมาก่อสร้างถนน ลูกรัง ผิวจราจร กว้าง ๖.๐๐ เมตร ระยะทาง ๓,๐๐๐ เมตร	๓๕๐,๐๐๐	-	-	-	-	ระยะทางของ ถนนลูกรัง	ถนนมีผิวจราจร ที่ดีขึ้นการ คมนาคม ขนส่ง มีความสะดวก	กองช่าง

ที่	โครงการ	วัตถุประสงค์	เป้าหมาย (ผลผลิตของโครงการ)	งบประมาณ					ตัวชี้วัด (KPI)	ผลที่คาดว่าจะ ได้รับ	หน่วยงาน รับผิดชอบหลัก
				๒๕๖๖ (บาท)	๒๕๖๗ (บาท)	๒๕๖๘ (บาท)	๒๕๖๙ (บาท)	๒๕๗๐ (บาท)			
๑๗๗	โครงการบุกเบิกถนนซอย ประปาสามแยก-ซอยหนึ่ง ร่วมใจ	เพื่อพัฒนาผิวจราจร ให้มีความ คงทนถาวร และได้มาตรฐาน	จ้างเหมาก่อสร้างถนน ลูกรัง ผิวจราจร กว้าง ๖.๐๐ เมตร ระยะทาง ๓,๐๐๐ เมตร	-	-	๔๐๐,๐๐๐	-	-	ระยะทางของ ถนนลูกรัง	ถนนมีผิวจราจร ที่ดีขึ้นการ คมนาคมขนส่ง มีความสะดวก	กองช่าง
๑๗๘	โครงการบุกเบิกถนนซอย ทรัพย์ไพศาล	เพื่อพัฒนาผิวจราจร ให้มีความ คงทนถาวร และได้มาตรฐาน	จ้างเหมาก่อสร้างถนน ลูกรัง ผิวจราจร กว้าง ๖.๐๐ เมตร ระยะทาง ๓,๐๐๐ เมตร	-	-	-	๓๐๐,๐๐๐	-	ระยะทางของ ถนนลูกรัง	ถนนมีผิวจราจร ที่ดีขึ้นการ คมนาคมขนส่ง มีความสะดวก	กองช่าง
๑๗๙	โครงการบุกเบิกถนนซอย จรัล-เกาะเสียด	เพื่อพัฒนาผิวจราจร ให้มีความ คงทนถาวร และได้มาตรฐาน	จ้างเหมาก่อสร้างถนน ลูกรัง ผิวจราจร กว้าง ๖.๐๐ เมตร ระยะทาง ๓,๐๐๐ เมตร	-	-	-	-	๔๐๐,๐๐๐	ระยะทางของ ถนนลูกรัง	ถนนมีผิวจราจร ที่ดีขึ้นการ คมนาคมขนส่ง มีความสะดวก	กองช่าง

ที่	โครงการ	วัตถุประสงค์	เป้าหมาย (ผลผลิตของโครงการ)	งบประมาณ					ตัวชี้วัด (KPI)	ผลที่คาดว่าจะ ได้รับ	หน่วยงาน รับผิดชอบหลัก
				๒๕๖๖ (บาท)	๒๕๖๗ (บาท)	๒๕๖๘ (บาท)	๒๕๖๙ (บาท)	๒๕๗๐ (บาท)			
๑๘๐	โครงการบุกเบิกถนนสามแยกซอยหนึ่ง – เขาลูกกลิ้ง	เพื่อพัฒนาผิวจราจรให้มีความคงทนถาวร และได้มาตรฐาน	จ้างเหมาก่อสร้างถนนลูกรัง ผิวจราจร กว้าง ๖.๐๐ เมตร ระยะทาง ๓,๐๐๐ เมตร	๓๐๐,๐๐๐	-	-	-	-	ระยะทางของถนนลูกรัง	ถนนมีผิวจราจรที่ดีขึ้น การคมนาคมขนส่งมีความสะดวก	กองช่าง
๑๘๒	โครงการบุกเบิกถนนซอยทวิสุข – ซอยอุ่ต่อเรือ	เพื่อพัฒนาผิวจราจรให้มีความคงทนถาวร และได้มาตรฐาน	จ้างเหมาก่อสร้างถนนลูกรัง ผิวจราจร กว้าง ๖.๐๐ เมตร ระยะทาง ๓,๐๐๐ เมตร	-	-	๓๕๐,๐๐๐	-	-	ระยะทางของถนนลูกรัง	ถนนมีผิวจราจรที่ดีขึ้น การคมนาคมขนส่งมีความสะดวก	กองช่าง
๑๘๓	โครงการก่อสร้างผิวจราจร คสล. ถนนสายซอยพินนิมิตร	เพื่อให้ประชาชนในพื้นที่ มีถนนใช้สำหรับการคมนาคมขนส่งได้ สะดวกรวดเร็วขึ้น	จ้างเหมาก่อสร้างถนน คสล. กว้าง ๕ เมตร ระยะทาง ๑๖๐ เมตร หน้า ๐.๑๕ เมตร	๕๐๐,๐๐๐	๕๐๐,๐๐๐	๕๐๐,๐๐๐	๕๐๐,๐๐๐	๕๐๐,๐๐๐	มีถนนที่ได้มาตรฐานเพิ่มขึ้น ๑ เส้นทาง	ถนนมีผิวจราจรที่ดีขึ้น การคมนาคมขนส่งมีความสะดวกมากขึ้น	กองช่าง
๑๘๔	โครงการก่อสร้างผิวจราจร คสล. ซอยหนึ่งร่วมใจ	เพื่อให้ประชาชนในพื้นที่ มีถนนใช้สำหรับการคมนาคมขนส่งได้ สะดวกรวดเร็วขึ้น	จ้างเหมาก่อสร้างถนน คสล. กว้าง ๕ เมตร ระยะทาง ๑๕๐ เมตร หน้า ๐.๑๕ เมตร	๕๐๐,๐๐๐	๕๐๐,๐๐๐	๕๐๐,๐๐๐	๕๐๐,๐๐๐	๕๐๐,๐๐๐	มีถนนที่ได้มาตรฐานเพิ่มขึ้น ๑ เส้นทาง	ถนนมีผิวจราจรที่ดีขึ้น การคมนาคมขนส่งมีความสะดวกมากขึ้น	กองช่าง

ที่	โครงการ	วัตถุประสงค์	เป้าหมาย (ผลผลิตของโครงการ)	งบประมาณ					ตัวชี้วัด (KPI)	ผลที่คาดว่าจะ ได้รับ	หน่วยงาน รับผิดชอบหลัก
				๒๕๖๖ (บาท)	๒๕๖๗ (บาท)	๒๕๖๘ (บาท)	๒๕๖๙ (บาท)	๒๕๗๐ (บาท)			
๑๘๕	โครงการก่อสร้างถนน คสล.สายซอยยวนผิ่ง	เพื่อให้ประชาชน ในพื้นที่ มีถนน ใช้สำหรับการ คมนาคมขนส่งได้ สะดวกรวดเร็วขึ้น	จ้างเหมาก่อสร้าง ถนนคสล. ผิวจราจร กว้าง ๕ เมตร ระยะทาง ๑๘๐ เมตร หนา ๐.๑๕ เมตร	๕๐๐,๐๐๐	๕๐๐,๐๐๐	๕๐๐,๐๐๐	๕๐๐,๐๐๐	๕๐๐,๐๐๐	มีถนนที่ได้ มาตรฐาน เพิ่มขึ้น ๑ เส้นทาง	ถนนมีผิว จราจรที่ดีขึ้น การคมนาคม ขนส่งมีความ สะดวกมากขึ้น	กองช่าง
๑๘๖	โครงการก่อสร้างถนน คสล.ซอยเกาะเสียด-ซอย หนึ่ง	เพื่อให้ประชาชน ในพื้นที่ มีถนน ใช้สำหรับการ คมนาคมขนส่งได้ สะดวกรวดเร็วขึ้น	จ้างเหมาก่อสร้างถนน ลูกรัง ผิวจราจรกว้าง ๖.๐๐ เมตร ระยะทาง ๓,๐๐๐ เมตร หนา ๐.๑๕ เมตร			๑๑,๗๐๐,๐๐๐	-	-	มีถนนที่ได้ มาตรฐาน เพิ่มขึ้น ๑ เส้นทาง	ถนนมีผิว จราจรที่ดีขึ้น การคมนาคม ขนส่งมีความ สะดวกมากขึ้น	กองช่าง
๑๘๗	โครงการก่อสร้างถนน คสล. ซอยข้างโรงเรียน ห้วยต่าหมิง - วัดห้วยต่า หมิง	เพื่อให้ประชาชน ในพื้นที่ มีถนน ใช้สำหรับการ คมนาคมขนส่งได้ สะดวกรวดเร็วขึ้น	ก่อสร้าง ถนน คสล. กว้าง ๖.๐๐ เมตร ยาว ๗๐๐ เมตร หนา ๐.๑๕ เมตร	๒,๗๓๐,๐๐๐	-	-	-	-	มีถนนที่ได้ มาตรฐาน เพิ่มขึ้น ๑ เส้นทาง	ถนนมีผิว จราจรที่ดีขึ้น การคมนาคม ขนส่งมีความ สะดวกมากขึ้น	กองช่าง

ที่	โครงการ	วัตถุประสงค์	เป้าหมาย (ผลผลิตของโครงการ)	งบประมาณ					ตัวชี้วัด (KPI)	ผลที่คาดว่าจะ ได้รับ	หน่วยงาน รับผิดชอบหลัก
				๒๕๖๖ (บาท)	๒๕๖๗ (บาท)	๒๕๖๘ (บาท)	๒๕๖๙ (บาท)	๒๕๗๐ (บาท)			
๑๘๘	โครงการก่อสร้างท่อ ลอดเหลี่ยม คสล.ชอย หนึ่ง	เพื่อความปลอดภัย ในการสัญจรไปมา ของผู้ใช้เส้นทางและ การระบายน้ำ	จ้างเหมาก่อสร้างท่อ เหลี่ยม คสล. ขนาด ๒ - ๑.๘๐ X ๑.๘๐ X ๘.๐๐ เมตร จำนวน ๓ จุด	-	-	๔๕๐,๐๐๐	-	-	ระยะของท่อ เหลี่ยม คสล.	การระบายน้ำ เป็นไปอย่าง สะดวกถนนไม่ ถูกกัดเซาะในฤดู ฝน	กองช่าง
๑๘๙	โครงการก่อสร้างท่อ ลอดเหลี่ยม คสล. พิม นิมิต	เพื่อความปลอดภัย ในการสัญจรไปมา ของผู้ใช้เส้นทางและ การระบายน้ำ	จ้างเหมาก่อสร้างท่อ เหลี่ยม คสล. ขนาด ๒ - ๑.๘๐ X ๑.๘๐ X ๘.๐๐ เมตร จำนวน ๑ จุด	-	๔๕๐,๐๐๐	-	-	-	ระยะของท่อ เหลี่ยม คสล.	การระบายน้ำ เป็นไปอย่าง สะดวกถนนไม่ ถูกกัดเซาะในฤดู ฝน	กองช่าง
๑๙๐	โครงการก่อสร้างท่อ ลอดเหลี่ยม คสล.ชอย ร่วมใจ	เพื่อความปลอดภัย ในการสัญจรไปมา ของผู้ใช้เส้นทางและ การระบายน้ำ	จ้างเหมาก่อสร้างท่อ เหลี่ยม คสล. ขนาด ๒ - ๑.๘๐ X ๑.๘๐ X ๘.๐๐ เมตร จำนวน ๑ จุด	-	-	๔๕๐,๐๐๐	-	-	ระยะของท่อ เหลี่ยม คสล.	การระบายน้ำ เป็นไปอย่าง สะดวกถนนไม่ ถูกกัดเซาะในฤดู ฝน	กองช่าง

ที่	โครงการ	วัตถุประสงค์	เป้าหมาย (ผลผลิตของโครงการ)	งบประมาณ					ตัวชี้วัด (KPI)	ผลที่คาดว่าจะ ได้รับ	หน่วยงาน รับผิดชอบหลัก
				๒๕๖๖ (บาท)	๒๕๖๗ (บาท)	๒๕๖๘ (บาท)	๒๕๖๙ (บาท)	๒๕๗๐ (บาท)			
๑๙๑	โครงการก่อสร้างท่อ ลอดเหลี่ยม คสล.ชอย ทวิสุข	เพื่อความปลอดภัย ในการสัญจรไปมา ของผู้ใช้เส้นทางและ การระบายน้ำ	จ้างเหมาก่อสร้างท่อ เหลี่ยมคสล. ขนาด ๒ - ๑.๘๐ X ๑.๘๐ X ๘.๐๐ เมตร จำนวน ๒ จุด	-	-	๔๕๐,๐๐๐	-	-	ระยะของท่อ เหลี่ยม คสล.	การระบายน้ำ เป็นไปอย่าง สะดวกถนนไม่ ถูกกัดเซาะในฤดู ฝน	กองช่าง
๑๙๒	โครงการก่อสร้างท่อ ลอดเหลี่ยม คสล.ชอย หนึ่ง-แยกเขาลูกกล้อ	เพื่อความปลอดภัย ในการสัญจรไปมา ของผู้ใช้เส้นทางและ การระบายน้ำ	จ้างเหมาก่อสร้างท่อ เหลี่ยมคสล. ขนาด ๒ - ๑.๘๐ X ๑.๘๐ X ๘.๐๐ เมตร จำนวน ๓ จุด	-	-	๔๕๐,๐๐๐	-	-	ระยะของท่อ เหลี่ยม คสล.	การระบายน้ำ เป็นไปอย่าง สะดวกถนนไม่ ถูกกัดเซาะในฤดู ฝน	กองช่าง
๑๙๓	โครงการก่อสร้างท่อ ลอดเหลี่ยม คสล.ชอย พิมพ์ประทาน	เพื่อความปลอดภัย ในการสัญจรไปมา ของผู้ใช้เส้นทางและ การระบายน้ำ	จ้างเหมาก่อสร้างท่อ เหลี่ยมคสล. ขนาด ๒ - ๑.๘๐ X ๑.๘๐ X ๘.๐๐ เมตร จำนวน ๑ จุด	-	-	-	๔๕๐,๐๐๐	-	ระยะของท่อ เหลี่ยม คสล.	การระบายน้ำ เป็นไปอย่าง สะดวกถนนไม่ ถูกกัดเซาะในฤดู ฝน	กองช่าง
๑๙๔	โครงการก่อสร้าง ถนน คสล. ตาหมูน	เพื่อให้ประชาชน ในพื้นที่ มีถนน ใช้สำหรับการ คมนาคมขนส่งได้ สะดวกรวดเร็วขึ้น	จ้างเหมาก่อสร้างถนน คสล. กว้าง ๖.๐๐ เมตร ยาว ๒,๐๐๐ เมตร หนา ๐.๑๕ เมตร	-	-	-	๗,๖๐๐,๐๐๐	-	มีถนนที่ได้ มาตรฐาน เพิ่มขึ้น ๑ เส้นทาง	ถนนมีผิว จราจรที่ดีขึ้น การคมนาคม ขนส่งมีความ สะดวกมากขึ้น	กองช่าง

ที่	โครงการ	วัตถุประสงค์	เป้าหมาย (ผลผลิตของโครงการ)	งบประมาณ					ตัวชี้วัด (KPI)	ผลที่คาดว่าจะ ได้รับ	หน่วยงาน รับผิดชอบหลัก
				๒๕๖๖ (บาท)	๒๕๖๗ (บาท)	๒๕๖๘ (บาท)	๒๕๖๙ (บาท)	๒๕๗๐ (บาท)			
๑๙๕	โครงการก่อสร้างถนน คสล. ทรัพย์ไพศาล	เพื่อให้ประชาชน ในพื้นที่ มีถนน ใช้สำหรับการ คมนาคมขนส่งได้ สะดวกรวดเร็วขึ้น	จ้างเหมาก่อสร้าง ถนน คสล. กว้าง ๖.๐๐เมตร ยาว ๑,๐๐๐เมตร หนา ๐.๑๕ เมตร	๓,๙๐๐,๐๐๐	-	-	-	-	มีถนนที่ได้ มาตรฐาน เพิ่มขึ้น ๑ เส้นทาง	ถนนมีผิว จราจรที่ดีขึ้น การคมนาคม ขนส่งมีความ สะดวกมากขึ้น	กองช่าง
๑๙๖	โครงการก่อสร้างถนน คสล. ขอยสระน้ำ	เพื่อให้ประชาชน ในพื้นที่ มีถนน ใช้สำหรับการ คมนาคมขนส่งได้ สะดวกรวดเร็วขึ้น	จ้างเหมาก่อสร้าง ถนน คสล. กว้าง ๖.๐๐เมตร ยาว ๑,๕๐๐เมตร หนา ๐.๑๕ เมตร	-	๕,๘๕๐,๐๐๐	-	-	-	มีถนนที่ได้ มาตรฐาน เพิ่มขึ้น ๑ เส้นทาง	ถนนมีผิว จราจรที่ดีขึ้น การคมนาคม ขนส่งมีความ สะดวกมากขึ้น	กองช่าง
๑๙๗	โครงการก่อสร้างถนน คสล. ขอยพิมประทาน	เพื่อให้ประชาชน ในพื้นที่ มีถนน ใช้สำหรับการ คมนาคมขนส่งได้ สะดวกรวดเร็วขึ้น	จ้างเหมาก่อสร้าง ถนนคสล. ผิวจราจรกว้าง ๖.๐๐ เมตร ระยะทาง ๑,๐๐๐ เมตร หนา ๐.๑๕ เมตร	-	-	๓,๙๐๐,๐๐๐	-	-	มีถนนที่ได้ มาตรฐาน เพิ่มขึ้น ๑ เส้นทาง	ถนนมีผิว จราจรที่ดีขึ้น การคมนาคม ขนส่งมีความ สะดวกมากขึ้น	กองช่าง
๑๙๘	โครงการก่อสร้างท่อ เหลี่ยม คสล. ขอยตาเสม	เพื่อความปลอดภัย ในการสัญจรไปมา ของผู้ใช้เส้นทางและ การระบายน้ำ	จ้างเหมาก่อสร้างท่อ เหลี่ยมคสล. ขนาด ๒ - ๑.๘๐ X ๑.๘๐ X ๘.๐๐ เมตร ๑ จุด	-	-	-	๔๕๐,๐๐๐	-	ระยะของท่อ เหลี่ยม คสล.	การระบายน้ำ เป็นไปอย่าง สะดวกถนนไม่ ถูกกัดเซาะในฤดู ฝน	กองช่าง

ที่	โครงการ	วัตถุประสงค์	เป้าหมาย (ผลผลิตของโครงการ)	งบประมาณ					ตัวชี้วัด (KPI)	ผลที่คาดว่าจะ ได้รับ	หน่วยงาน รับผิดชอบหลัก
				๒๕๖๖ (บาท)	๒๕๖๗ (บาท)	๒๕๖๘ (บาท)	๒๕๖๙ (บาท)	๒๕๗๐ (บาท)			
๑๙๙	โครงการก่อสร้างท่อ เหลี่ยม คสล. ขอยืม ประทาน	เพื่อความปลอดภัย ในการสัญจรไปมา ของผู้ใช้เส้นทางและ การระบายน้ำ	จ้างเหมาก่อสร้างท่อ เหลี่ยมคสล. ขนาด ๒ - ๑.๘๐ X ๑.๘๐ X ๘.๐๐ เมตร จำนวน ๑ จุด	-	-	๔๕๐,๐๐๐	-	-	ระยะของท่อ เหลี่ยม คสล.	การระบายน้ำ เป็นไปอย่าง สะดวกถนนไม่ ถูกกัดเซาะในฤดู ฝน	กองช่าง
๒๐๐	โครงการฝังท่อขอยืม ผู้ใหญ่บุญยืน	เพื่อความปลอดภัย ในการสัญจรไปมา ของผู้ใช้เส้นทางและ การระบายน้ำ	จ้างเหมาก่อสร้างท่อ เหลี่ยมคสล. ขนาด ๒ - ๑.๘๐ X ๑.๘๐ X ๘.๐๐ เมตร จำนวน ๑ จุด	-	-	-	๔๕๐,๐๐๐	-	ระยะของท่อ เหลี่ยม คสล.	การระบายน้ำ เป็นไปอย่าง สะดวกถนนไม่ ถูกกัดเซาะในฤดู ฝน	กองช่าง
๒๐๑	โครงการก่อสร้างสะพาน คสล. ขอยืมจรัส	เพื่อพัฒนาเส้นทาง ให้สามารถสัญจรไป มาได้สะดวกรวดเร็ว และปลอดภัย	จ้างเหมาก่อสร้างสะพาน คสล.ขนาดกว้าง ๖ เมตร ยาว ๘๐ เมตร	๘,๕๐๐,๐๐๐	-	-	-	-	มีสะพานที่ได้ มาตรฐาน เพิ่มขึ้น ๑ เส้นทาง	ประชาชนมี ความสะดวกใน การเดินทาง	กองช่าง
๒๐๒	โครงการก่อสร้างสะพาน คสล. ขอยืมหนึ่งร่วมใจ	เพื่อพัฒนาเส้นทาง ให้สามารถสัญจรไป มาได้สะดวกรวดเร็ว และปลอดภัย	จ้างเหมาก่อสร้างสะพาน คสล.ขนาดกว้าง ๖ เมตร ยาว ๘๐ เมตร	๘,๕๐๐,๐๐๐	-	-	-	-	มีสะพานที่ได้ มาตรฐาน เพิ่มขึ้น ๑ เส้นทาง	ประชาชนมี ความสะดวกใน การเดินทาง	กองช่าง

ที่	โครงการ	วัตถุประสงค์	เป้าหมาย (ผลผลิตของโครงการ)	งบประมาณ					ตัวชี้วัด (KPI)	ผลที่คาดว่าจะ ได้รับ	หน่วยงาน รับผิดชอบหลัก
				๒๕๖๖ (บาท)	๒๕๖๗ (บาท)	๒๕๖๘ (บาท)	๒๕๖๙ (บาท)	๒๕๗๐ (บาท)			
๒๐๓	โครงการก่อสร้างสะพาน คสล. ปากสะ	เพื่อพัฒนาเส้นทาง ให้สามารถสัญจรไป มาได้สะดวกรวดเร็ว และปลอดภัย	จ้างเหมาก่อสร้างสะพาน คสล.ขนาดกว้าง ๖ เมตร ยาว ๘๐ เมตร	๘,๕๐๐,๐๐๐	-	-	-	-	มีสะพานที่ได้ มาตรฐาน เพิ่มขึ้น ๑ เส้นทาง	ประชาชนมี ความสะดวกใน การเดินทาง	กองช่าง

ที่	โครงการ	วัตถุประสงค์	เป้าหมาย (ผลผลิตของโครงการ)	งบประมาณ					ตัวชี้วัด (KPI)	ผลที่คาดว่าจะ ได้รับ	หน่วยงาน รับผิดชอบหลัก
				๒๕๖๖ (บาท)	๒๕๖๗ (บาท)	๒๕๖๘ (บาท)	๒๕๖๙ (บาท)	๒๕๗๐ (บาท)			
หมู่ที่ ๗ บ้านเขาหลัก											
๒๐๔	โครงการก่อสร้างถนน คสล. ซอยน้ำตก	เพื่อให้ประชาชน ในพื้นที่ มีถนน ใช้สำหรับการ คมนาคมขนส่งได้ สะดวกรวดเร็วขึ้น	ก่อสร้าง ถนนคสล. กว้าง ๖ เมตร ระยะทาง ๕๐๐ เมตร หนา ๐.๑๕ เมตร	-	-	๒,๐๐๐,๐๐๐	-	-	มีถนนที่ได้ มาตรฐาน เพิ่มขึ้น ๑ เส้นทาง	ถนนมีผิว จราจรที่ดีขึ้น การคมนาคม ขนส่งมีความ สะดวกมากขึ้น	กองช่าง
๒๐๕	โครงการบุกเบิกถนนซอย จำรัสพัฒนา	เพื่อพัฒนาผิวจราจร ให้มีความ คงทนถาวร และได้มาตรฐาน	จ้างเหมาก่อสร้างถนน ลูกรัง ผิวจราจรกว้าง ๖.๐๐ เมตร ระยะทาง ๒,๐๐๐ เมตร	-	-	-	๔๐๐,๐๐๐	-	ระยะทางของ ถนนลูกรัง	ถนนมีผิวจราจร ที่ดีขึ้นการ คมนาคม ขนส่ง มีความสะดวก	กองช่าง
๒๐๖	โครงการบุกเบิกถนนซอย บ้านลุงชัย-บ้านพิริรัช	เพื่อพัฒนาผิวจราจร ให้มีความ คงทนถาวร และได้มาตรฐาน	จ้างเหมาก่อสร้างถนน ลูกรัง ผิวจราจร กว้าง ๖.๐๐ เมตร ระยะทาง ๑,๐๐๐ เมตร	-	-	-	-	๒๐๐,๐๐๐	ระยะทางของ ถนนลูกรัง	ถนนมีผิวจราจร ที่ดีขึ้นการ คมนาคม ขนส่ง มีความสะดวก	กองช่าง
๒๐๗	โครงการก่อสร้างผิว จราจร คสล. ถนนสาย ซอยเวียงชัย	เพื่อให้ประชาชน ในพื้นที่ มีถนน ใช้สำหรับการ คมนาคมขนส่งได้ สะดวกรวดเร็วขึ้น	จ้างเหมาก่อสร้างถนน คสล. กว้าง ๕ เมตร ระยะทาง ๑๖๐ เมตร หนา ๐.๑๕ เมตร	๕๐๐,๐๐๐	๕๐๐,๐๐๐	๕๐๐,๐๐๐	๕๐๐,๐๐๐	๕๐๐,๐๐๐	มีถนนที่ได้ มาตรฐาน เพิ่มขึ้น ๑ เส้นทาง	ถนนมีผิว จราจรที่ดีขึ้น การคมนาคม ขนส่งมีความ สะดวกมากขึ้น	กองช่าง

ที่	โครงการ	วัตถุประสงค์	เป้าหมาย (ผลผลิตของโครงการ)	งบประมาณ					ตัวชี้วัด (KPI)	ผลที่คาดว่าจะ ได้รับ	หน่วยงาน รับผิดชอบหลัก
				๒๕๖๖ (บาท)	๒๕๖๗ (บาท)	๒๕๖๘ (บาท)	๒๕๖๙ (บาท)	๒๕๗๐ (บาท)			
๒๐๘	โครงการปรับปรุง ซ่อมแซมถนนซอยทอง- ควนยายส้ม-ประสงค์	เพื่อพัฒนาผิวจราจรให้ มีความคงทนถาวร และได้มาตรฐาน	จัดซื้อวัสดุก่อสร้าง (ลูกรัง) สำหรับซ่อมแซม ปรับปรุงผิวจราจร ระยะทาง รวม ๕,๐๐๐ เมตร	-	๔๐๐,๐๐๐	-	-	-	ระยะทางถนน ลูกรัง	ถนนมีผิวจราจร ที่ดีขึ้นการ คมนาคมขนส่ง มีความสะดวก	กองช่าง
๒๐๙	โครงการก่อสร้างผิว จราจร คสล. ซอยหินदान	เพื่อให้ประชาชน ในพื้นที่ มีถนน ใช้สำหรับการ คมนาคมขนส่งได้ สะดวกรวดเร็วขึ้น	จ้างเหมาก่อสร้างถนน คสล. กว้าง ๕ เมตร ระยะทาง ๔๐๐ เมตร หนา ๐.๑๕ เมตร	๑,๔๐๐,๐๐๐	-	-	-	-	มีถนนที่ได้ มาตรฐาน เพิ่มขึ้น ๑ เส้นทาง	ถนนมีผิว จราจรที่ดีขึ้น การคมนาคม ขนส่งมีความ สะดวกมากขึ้น	กองช่าง
๒๑๐	โครงการก่อสร้างถนน คสล. ซอยบ้านตาส้อง	เพื่อให้ประชาชน ในพื้นที่ มีถนน ใช้สำหรับการ คมนาคมขนส่งได้ สะดวกรวดเร็วขึ้น	จ้างเหมาก่อสร้าง ถนน คสล. กว้าง ๖ เมตร ระยะทาง ๑,๐๐๐ เมตร หนา ๐.๑๕ เมตร	๓,๙๐๐,๐๐๐	-	-	-	-	มีถนนที่ได้ มาตรฐาน เพิ่มขึ้น ๑ เส้นทาง	ถนนมีผิว จราจรที่ดีขึ้น การคมนาคม ขนส่งมีความ สะดวกมากขึ้น	กองช่าง
๒๑๑	โครงการก่อสร้างถนน คสล. ซอยเวียงชัย-น้ำตก	เพื่อให้ประชาชน ในพื้นที่ มีถนน ใช้สำหรับการ คมนาคมขนส่งได้ สะดวกรวดเร็วขึ้น	จ้างเหมาก่อสร้าง ถนน คสล. กว้าง ๖ เมตร ระยะทาง ๑,๐๐๐ เมตร หนา ๐.๑๕ เมตร	-	๓,๙๐๐,๐๐๐	-	-	-	มีถนนที่ได้ มาตรฐาน เพิ่มขึ้น ๑ เส้นทาง	ถนนมีผิว จราจรที่ดีขึ้น การคมนาคม ขนส่งมีความ สะดวกมากขึ้น	กองช่าง

ที่	โครงการ	วัตถุประสงค์	เป้าหมาย (ผลผลิตของโครงการ)	งบประมาณ					ตัวชี้วัด (KPI)	ผลที่คาดว่าจะ ได้รับ	หน่วยงาน รับผิดชอบหลัก
				๒๕๖๖ (บาท)	๒๕๖๗ (บาท)	๒๕๖๘ (บาท)	๒๕๖๙ (บาท)	๒๕๗๐ (บาท)			
๒๑๒	โครงการก่อสร้างถนน คสล. เขาหลัก ซอย ๑	เพื่อให้ประชาชน ในพื้นที่ มีถนน ใช้สำหรับการ คมนาคมขนส่งได้ สะดวกรวดเร็วขึ้น	จ้างเหมาก่อสร้าง ถนนคสล. กว้าง ๖ เมตร ระยะทาง ๑,๐๐๐ เมตร หนา ๐.๑๕ เมตร	๓,๙๐๐,๐๐๐	-	-	-	-	มีถนนที่ได้ มาตรฐาน เพิ่มขึ้น ๑ เส้นทาง	ถนนมีผิว จราจรที่ดีขึ้น การคมนาคม ขนส่งมีความ สะดวกมากขึ้น	กองช่าง
๒๑๓	โครงการก่อสร้าง ถนน คสล. ซอยเวียงชัย	เพื่อให้ประชาชน ในพื้นที่ มีถนน ใช้สำหรับการ คมนาคมขนส่งได้ สะดวกรวดเร็วขึ้น	จ้างเหมาก่อสร้าง ถนนคสล. กว้าง ๖ เมตร ระยะทาง ๑๕๐ เมตร หนา ๐.๑๕ เมตร	-	๖๐๐,๐๐๐	-	-	-	มีถนนที่ได้ มาตรฐาน เพิ่มขึ้น ๑ เส้นทาง	ถนนมีผิว จราจรที่ดีขึ้น การคมนาคม ขนส่งมีความ สะดวกมากขึ้น	กองช่าง
๒๑๔	โครงการก่อสร้างถนน คสล. ซอยหลังโรงเรียน คลองไม้แดง	เพื่อให้ประชาชน ในพื้นที่ มีถนน ใช้สำหรับการ คมนาคมขนส่งได้ สะดวกรวดเร็วขึ้น	จ้างเหมาก่อสร้าง ถนน คสล. กว้าง ๖ เมตร ระยะทาง ๑,๐๐๐ เมตร หนา ๐.๑๕ เมตร	-	-	๓,๙๐๐,๐๐๐	-	-	มีถนนที่ได้ มาตรฐาน เพิ่มขึ้น ๑ เส้นทาง	ถนนมีผิว จราจรที่ดีขึ้น การคมนาคม ขนส่งมีความ สะดวกมากขึ้น	กองช่าง

ที่	โครงการ	วัตถุประสงค์	เป้าหมาย (ผลผลิตของโครงการ)	งบประมาณ					ตัวชี้วัด (KPI)	ผลที่คาดว่าจะ ได้รับ	หน่วยงาน รับผิดชอบหลัก
				๒๕๖๖ (บาท)	๒๕๖๗ (บาท)	๒๕๖๘ (บาท)	๒๕๖๙ (บาท)	๒๕๗๐ (บาท)			
๒๑๕	โครงการก่อสร้างถนน คสล. ซอยไทรแก้วโคน	เพื่อให้ประชาชน ในพื้นที่ มีถนน ใช้สำหรับการ คมนาคมขนส่งได้ สะดวกรวดเร็วขึ้น	จ้างเหมาก่อสร้าง ถนนคสล. กว้าง ๖ เมตร ระยะทาง ๑,๐๐๐ เมตร หนา ๐.๑๕ เมตร	-	๓,๙๐๐,๐๐๐	-	-	-	มีถนนที่ได้ มาตรฐาน เพิ่มขึ้น ๑ เส้นทาง	ถนนมีผิว จราจรที่ดีขึ้น การคมนาคม ขนส่งมีความ สะดวกมากขึ้น	กองช่าง
๒๑๖	โครงการก่อสร้าง ถนน คสล. ซอยซอยดาว - อีสานบน	เพื่อให้ประชาชน ในพื้นที่ มีถนน ใช้สำหรับการ คมนาคมขนส่งได้ สะดวกรวดเร็วขึ้น	จ้างเหมาก่อสร้าง ถนนคสล. กว้าง ๖ เมตร ระยะทาง ๓,๐๐๐ เมตร หนา ๐.๑๕ เมตร	-	-	-	๑๑,๗๐๐,๐๐๐	-	มีถนนที่ได้ มาตรฐาน เพิ่มขึ้น ๑ เส้นทาง	ถนนมีผิว จราจรที่ดีขึ้น การคมนาคม ขนส่งมีความ สะดวกมากขึ้น	กองช่าง
๒๑๗	โครงการก่อสร้างถนน คสล. ซอยห้วยทรายขาว	เพื่อให้ประชาชน ในพื้นที่ มีถนน ใช้สำหรับการ คมนาคมขนส่งได้ สะดวกรวดเร็วขึ้น	จ้างเหมาก่อสร้าง ถนนคสล. กว้าง ๖ เมตร ระยะทาง ๑,๐๐๐ เมตร หนา ๐.๑๕ เมตร	๓,๙๐๐,๐๐๐	-	-	-	-	มีถนนที่ได้ มาตรฐาน เพิ่มขึ้น ๑ เส้นทาง	ถนนมีผิว จราจรที่ดีขึ้น การคมนาคม ขนส่งมีความ สะดวกมากขึ้น	กองช่าง

ที่	โครงการ	วัตถุประสงค์	เป้าหมาย (ผลผลิตของโครงการ)	งบประมาณ					ตัวชี้วัด (KPI)	ผลที่คาดว่าจะ ได้รับ	หน่วยงาน รับผิดชอบหลัก
				๒๕๖๖ (บาท)	๒๕๖๗ (บาท)	๒๕๖๘ (บาท)	๒๕๖๙ (บาท)	๒๕๗๐ (บาท)			
๒๑๘	โครงการก่อสร้างถนน คสล. ซอยซอยดาว – อีสานล่าง	เพื่อให้ประชาชน ในพื้นที่ มีถนน ใช้สำหรับการ คมนาคมขนส่งได้ สะดวกรวดเร็วขึ้น	จ้างเหมาก่อสร้าง ถนนคสล. กว้าง ๖ เมตร ยาว ๕๐๐ เมตร หนา ๐.๑๕ เมตร	-	๑,๙๐๐,๐๐๐	-	-	-	มีถนนที่ได้ มาตรฐาน เพิ่มขึ้น ๑ เส้นทาง	ถนนมีผิว จราจรที่ดีขึ้น การคมนาคม ขนส่งมีความ สะดวกมากขึ้น	กองช่าง
๒๑๙	โครงการขยายถนน คสล. ซอยควนตายศ – ควนป่า มัน	เพื่อให้ประชาชน ในพื้นที่ มีถนน ใช้สำหรับการ คมนาคมขนส่งได้ สะดวกรวดเร็วขึ้น	จ้างเหมาก่อสร้าง ถนนคสล. กว้าง ๖ เมตร ยาว ๕๐๐ เมตร หนา ๐.๑๕ เมตร	๒,๐๐๐,๐๐๐	-	-	-	-	มีถนนที่ได้ มาตรฐาน เพิ่มขึ้น ๑ เส้นทาง	ถนนมีผิว จราจรที่ดีขึ้น การคมนาคม ขนส่งมีความ สะดวกมากขึ้น	กองช่าง
๒๒๐	โครงการก่อสร้าง ถนนคสล. บ้านเขาหลัก	เพื่อให้ประชาชน ในพื้นที่ มีถนน ใช้สำหรับการ คมนาคมขนส่งได้ สะดวกรวดเร็วขึ้น	จ้างเหมาก่อสร้าง ถนนคสล. กว้าง ๖ เมตร ยาว ๕๐๐ เมตร หนา ๐.๑๕ เมตร	-	๒,๐๐๐,๐๐๐	-	-	-	มีถนนที่ได้ มาตรฐาน เพิ่มขึ้น ๑ เส้นทาง	ถนนมีผิว จราจรที่ดีขึ้น การคมนาคม ขนส่งมีความ สะดวกมากขึ้น	กองช่าง
๒๒๑	โครงการซ่อมแซม ปรับปรุงผิวจราจรถนน ลูกรังในบ้านเขาหลัก	เพื่อให้ผิวจราจรใช้ งานได้ดั้งเดิมสร้าง สะดวกในการเดินทาง ของประชาชนผู้ใช้ เส้นทาง	จัดซื้อวัสดุลูกรัง	๑๕๐,๐๐๐	๑๕๐,๐๐๐	๑๕๐,๐๐๐	๑๕๐,๐๐๐	๑๕๐,๐๐๐	ระยะทางถนน ลูกรัง ที่ ปรับปรุง	ถนนมีผิวจราจร ที่ดีขึ้นการ คมนาคม ขนส่ง มีความสะดวก	กองช่าง

ที่	โครงการ	วัตถุประสงค์	เป้าหมาย (ผลผลิตของโครงการ)	งบประมาณ					ตัวชี้วัด (KPI)	ผลที่คาดว่าจะ ได้รับ	หน่วยงาน รับผิดชอบหลัก
				๒๕๖๖ (บาท)	๒๕๖๗ (บาท)	๒๕๖๘ (บาท)	๒๕๖๙ (บาท)	๒๕๗๐ (บาท)			
๒๒๒	โครงการก่อสร้างท่อ เหลี่ยม คสล. ขอยทับเทียง - ความนท้ว - น้ำตก	เพื่อความปลอดภัย ในการสัญจรไปมา ของผู้ใช้เส้นทางและ การระบายน้ำ	จ้างเหมาก่อสร้างท่อ เหลี่ยมคสล. ขนาด ๒ - ๑.๘๐ X ๑.๘๐ X ๘.๐๐ เมตร จำนวน ๑ จุด	-	-	-	-	๘๐๐,๐๐๐	ระยะของท่อ เหลี่ยม คสล.	การระบายน้ำ เป็นไปอย่าง สะดวกถนนไม่ ถูกกัดเซาะในฤดู ฝน	กองช่าง
๒๒๓	โครงการก่อสร้างถนน คสล.ขอยบ้านตาส้อง-ขอย ลูกไก่	เพื่อพัฒนาผิวจราจร ให้มีความคงทนถาวร และได้มาตรฐาน	จ้างเหมาก่อสร้าง ถนนคสล. กว้าง ๖ เมตร ยาว ๑,๐๐๐ เมตร หนา ๐.๑๕ เมตร	-	-	๓,๙๐๐,๐๐๐	-	-	มีถนนที่ได้ มาตรฐาน เพิ่มขึ้น ๑ เส้นทาง	ถนนมีผิว จราจรที่ดีขึ้น การคมนาคม ขนส่งมีความ สะดวกมากขึ้น	กองช่าง
๒๒๔	โครงการก่อสร้างถนน คสล.ขอยหลังโรงเรียน- ขอยทิวสุข	เพื่อพัฒนาผิวจราจร ให้มีความคงทนถาวร และได้มาตรฐาน	จ้างเหมาก่อสร้าง ถนนคสล. กว้าง ๖ เมตร ยาว ๓,๐๐๐ เมตร หนา ๐.๑๕ เมตร	-	-	-	๘,๐๐๐,๐๐๐	-	มีถนนที่ได้ มาตรฐาน เพิ่มขึ้น ๑ เส้นทาง	ถนนมีผิว จราจรที่ดีขึ้น การคมนาคม ขนส่งมีความ สะดวกมากขึ้น	กองช่าง
๒๒๕	โครงการก่อสร้างถนน คสล. ขอยทับเทียง - หิน ดาน	เพื่อพัฒนาผิวจราจร ให้มีความคงทนถาวร และได้มาตรฐาน	จ้างเหมาก่อสร้าง ถนนคสล. กว้าง ๖ เมตร ยาว ๑,๐๐๐ เมตร หนา ๐.๑๕ เมตร	-	๓,๙๐๐,๐๐๐	-	-	-	มีถนนที่ได้ มาตรฐาน เพิ่มขึ้น ๑ เส้นทาง	ถนนมีผิว จราจรที่ดีขึ้น การคมนาคม ขนส่งมีความ สะดวกมากขึ้น	กองช่าง

ที่	โครงการ	วัตถุประสงค์	เป้าหมาย (ผลผลิตของโครงการ)	งบประมาณ					ตัวชี้วัด (KPI)	ผลที่คาดว่าจะ ได้รับ	หน่วยงาน รับผิดชอบหลัก
				๒๕๖๖ (บาท)	๒๕๖๗ (บาท)	๒๕๖๘ (บาท)	๒๕๖๙ (บาท)	๒๕๗๐ (บาท)			
๒๒๖	โครงการก่อสร้างถนน คสล.ซอยแหลมทอง-พรุ ยายซี	เพื่อพัฒนาผิวจราจร ให้มีความคงทนถาวร และได้มาตรฐาน	จ้างเหมาก่อสร้าง ถนนคสล. กว้าง ๖ เมตร ยาว ๑,๐๐๐ เมตร หนา ๐.๑๕ เมตร	๓,๙๐๐,๐๐๐	-	-	-	-	มีถนนที่ได้ มาตรฐาน เพิ่มขึ้น ๑ เส้นทาง	ถนนมีผิว จราจรที่ดีขึ้น การคมนาคม ขนส่งมีความ สะดวกมากขึ้น	กองช่าง
๒๒๗	โครงการก่อสร้างถนน คสล. ซอยทับเที่ยง – สีทับ	เพื่อพัฒนาผิวจราจร ให้มีความคงทนถาวร และได้มาตรฐาน	จ้างเหมาก่อสร้าง ถนนคสล. กว้าง ๖ เมตร ยาว ๑,๐๐๐ เมตร หนา ๐.๑๕ เมตร	๓,๙๐๐,๐๐๐	-	-	-	-	มีถนนที่ได้ มาตรฐาน เพิ่มขึ้น ๑ เส้นทาง	ถนนมีผิว จราจรที่ดีขึ้น การคมนาคม ขนส่งมีความ สะดวกมากขึ้น	กองช่าง
๒๒๘	โครงการก่อสร้างท่อ เหลี่ยม คสล. ซอยห้วย ทรายขาว	เพื่อความปลอดภัย ในการสัญจรไปมา ของผู้ใช้เส้นทางและ การระบายน้ำ	จ้างเหมาก่อสร้างท่อ เหลี่ยมคสล. ขนาด ๒ – ๑.๘๐ X ๑.๘๐ X ๘.๐๐ เมตร จำนวน ๒ จุด	-	-	๔๕๐,๐๐๐	-	-	ระยะของท่อ เหลี่ยม คสล.	การระบายน้ำ เป็นไปอย่าง สะดวกถนนไม่ ถูกกัดเซาะในฤดู ฝน	กองช่าง
๒๒๙	โครงการก่อสร้างท่อ เหลี่ยม คสล. ซอยอีสาน	เพื่อความปลอดภัย ในการสัญจรไปมา ของผู้ใช้เส้นทางและ การระบายน้ำ	จ้างเหมาก่อสร้างท่อ เหลี่ยมคสล. ขนาด ๒ – ๑.๘๐ X ๑.๘๐ X ๘.๐๐ เมตร จำนวน ๒ จุด	-	-	๔๕๐,๐๐๐	-	-	ระยะของท่อ เหลี่ยม คสล.	การระบายน้ำ เป็นไปอย่าง สะดวกถนนไม่ ถูกกัดเซาะในฤดู ฝน	กองช่าง

ที่	โครงการ	วัตถุประสงค์	เป้าหมาย (ผลผลิตของโครงการ)	งบประมาณ					ตัวชี้วัด (KPI)	ผลที่คาดว่าจะ ได้รับ	หน่วยงาน รับผิดชอบหลัก
				๒๕๖๖ (บาท)	๒๕๖๗ (บาท)	๒๕๖๘ (บาท)	๒๕๖๙ (บาท)	๒๕๗๐ (บาท)			
๒๓๐	โครงการก่อสร้างท่อ เหลี่ยม คสล. ขอยน้ำตก โตนเรือบินข้างบ้านนายก ลิ่ง	เพื่อความปลอดภัย ในการสัญจรไปมา ของผู้ใช้เส้นทางและ การระบายน้ำ	จ้างเหมาก่อสร้างท่อ เหลี่ยมคสล. ขนาด ๒ - ๑.๘๐ X ๑.๘๐ X ๘.๐๐ เมตร จำนวน ๑ จุด	-	-	-	-	๔๕๐,๐๐๐	ระยะของท่อ เหลี่ยม คสล.	- การระบายน้ำ เป็นไปอย่าง สะดวกถนนไม่ ถูกกัดเซาะในฤดู ฝน	กองช่าง
๒๓๑	โครงการก่อสร้างท่อ เหลี่ยม คสล. ขอยน้ำปั่น บ้านนางกล่อง	เพื่อความปลอดภัย ในการสัญจรไปมา ของผู้ใช้เส้นทางและ การระบายน้ำ	จ้างเหมาก่อสร้างท่อ เหลี่ยมคสล. ขนาด ๒ - ๑.๘๐ X ๑.๘๐ X ๘.๐๐ เมตร จำนวน ๑ จุด	-	-	-	๔๕๐,๐๐๐	-	ระยะของท่อ เหลี่ยม คสล.	-การระบายน้ำ เป็นไปอย่าง สะดวกถนนไม่ ถูกกัดเซาะในฤดู ฝน	กองช่าง
๒๓๒	โครงการก่อสร้างท่อ เหลี่ยม คสล. บ้านนายตุน	เพื่อความปลอดภัย ในการสัญจรไปมา ของผู้ใช้เส้นทางและ การระบายน้ำ	จ้างเหมาก่อสร้างท่อ เหลี่ยมคสล. ขนาด ๒ - ๑.๘๐ X ๑.๘๐ X ๘.๐๐ เมตร จำนวน ๑ จุด	-	-	-	-	๔๕๐,๐๐๐	ระยะของท่อ เหลี่ยม คสล.	การระบายน้ำ เป็นไปอย่าง สะดวกถนนไม่ ถูกกัดเซาะในฤดู ฝน	กองช่าง
๒๓๓	โครงการก่อสร้างท่อ เหลี่ยม คสล. บ้านนายนิระ มล-บ้านนายวิชัย	เพื่อความปลอดภัย ในการสัญจรไปมา ของผู้ใช้เส้นทางและ การระบายน้ำ	จ้างเหมาก่อสร้างท่อ เหลี่ยมคสล. ขนาด ๒ - ๑.๘๐ X ๑.๘๐ X ๘.๐๐ เมตร จำนวน ๓ จุด	-	-	๔๕๐,๐๐๐	-	-	ระยะของท่อ เหลี่ยม คสล.	การระบายน้ำ เป็นไปอย่าง สะดวกถนนไม่ ถูกกัดเซาะในฤดู ฝน	กองช่าง

ที่	โครงการ	วัตถุประสงค์	เป้าหมาย (ผลผลิตของโครงการ)	งบประมาณ					ตัวชี้วัด (KPI)	ผลที่คาดว่าจะ ได้รับ	หน่วยงาน รับผิดชอบหลัก
				๒๕๖๖ (บาท)	๒๕๖๗ (บาท)	๒๕๖๘ (บาท)	๒๕๖๙ (บาท)	๒๕๗๐ (บาท)			
๒๓๔	โครงการวางท่อน้ำลอด ระบายน้ำซอยบ้านนายตุ้ย	เพื่อความปลอดภัย ในการสัญจรไปมา ของผู้ใช้เส้นทางและ การระบายน้ำ	จ้างเหมาวางท่อระบาย น้ำ คสล. ขนาด ๑๒๐ ซม	-	-	-	-	๒๐๐,๐๐๐	ระยะของท่อ น้ำลอด	การระบายน้ำ เป็นไปอย่าง สะดวกถนนไม่ ถูกกัดเซาะในฤดู ฝน	กองช่าง
๒๓๕	โครงการวางท่อน้ำลอด ระบายน้ำซอยสามแยก ผู้ช่วยวี	เพื่อความปลอดภัย ในการสัญจรไปมา ของผู้ใช้เส้นทางและ การระบายน้ำ	จ้างเหมาวางท่อระบาย น้ำ คสล. ขนาด ๑๒๐ ซม	-	-	-	๒๐๐,๐๐๐	-	ระยะของท่อ เหลี่ยม คสล.	การระบายน้ำ เป็นไปอย่าง สะดวกถนนไม่ ถูกกัดเซาะในฤดู ฝน	กองช่าง
๒๓๖	โครงการก่อสร้างท่อ เหลี่ยม คสล. ซอยเขา กลอย	เพื่อความปลอดภัย ในการสัญจรไปมา ของผู้ใช้เส้นทางและ การระบายน้ำ	จ้างเหมาก่อสร้างท่อ เหลี่ยมคสล. ขนาด ๒ - ๑.๘๐ X ๑.๘๐ X ๘.๐๐ เมตร ๑ จุด	-	-	-	๔๕๐,๐๐๐	-	ระยะของท่อ เหลี่ยม คสล.	การระบายน้ำ เป็นไปอย่าง สะดวกถนนไม่ ถูกกัดเซาะในฤดู ฝน	กองช่าง
๒๓๗	โครงการก่อสร้างท่อ เหลี่ยม คสล. ซอยวังบัวตูม	เพื่อความปลอดภัย ในการสัญจรไปมา ของผู้ใช้เส้นทางและ การระบายน้ำ	จ้างเหมาก่อสร้างท่อ เหลี่ยมคสล. ขนาด ๒ - ๑.๘๐ X ๑.๘๐ X ๘.๐๐ เมตร ๑ จุด	-	-	-	๔๕๐,๐๐๐	-	ระยะของท่อ เหลี่ยม คสล.	การระบายน้ำ เป็นไปอย่าง สะดวกถนนไม่ ถูกกัดเซาะในฤดู ฝน	กองช่าง

ที่	โครงการ	วัตถุประสงค์	เป้าหมาย (ผลผลิตของโครงการ)	งบประมาณ					ตัวชี้วัด (KPI)	ผลที่คาดว่าจะ ได้รับ	หน่วยงาน รับผิดชอบหลัก
				๒๕๖๖ (บาท)	๒๕๖๗ (บาท)	๒๕๖๘ (บาท)	๒๕๖๙ (บาท)	๒๕๗๐ (บาท)			
๒๓๘	โครงการก่อสร้างท่อ เหลี่ยม คสล. ขอย้าย สระรับ บ้านน้องรุณ	เพื่อความปลอดภัย ในการสัญจรไปมา ของผู้ใช้เส้นทางและ การระบายน้ำ	จ้างเหมาก่อสร้างท่อ เหลี่ยมคสล. ขนาด ๒ - ๑.๘๐ X ๑.๘๐ X ๘.๐๐ เมตร ๑ จุด	-	-	-	-	๔๕๐,๐๐๐	ระยะของท่อ เหลี่ยม คสล.	การระบายน้ำ เป็นไปอย่าง สะดวกถนนไม่ ถูกกัดเซาะในฤดู ฝน	กองช่าง
๒๓๙	โครงการก่อสร้างท่อ เหลี่ยม คสล. ขอยประเสริฐ	เพื่อความปลอดภัย ในการสัญจรไปมา ของผู้ใช้เส้นทางและ การระบายน้ำ	จ้างเหมาก่อสร้างท่อ เหลี่ยมคสล. ขนาด ๒ - ๑.๘๐ X ๑.๘๐ X ๘.๐๐ เมตร ๒ จุด	-	-	๔๕๐,๐๐๐	-	-	ระยะของท่อ เหลี่ยม คสล.	การระบายน้ำ เป็นไปอย่าง สะดวกถนนไม่ ถูกกัดเซาะในฤดู ฝน	กองช่าง
๒๔๐	โครงการก่อสร้างท่อ เหลี่ยม คสล. ขอยน้ำตก-ควนสระริง	เพื่อความปลอดภัย ในการสัญจรไปมา ของผู้ใช้เส้นทางและ การระบายน้ำ	จ้างเหมาก่อสร้างท่อ เหลี่ยมคสล. ขนาด ๒ - ๑.๘๐ X ๑.๘๐ X ๘.๐๐ เมตร ๓ จุด	-	-	๔๕๐,๐๐๐	-	-	ระยะของท่อ เหลี่ยม คสล.	การระบายน้ำ เป็นไปอย่าง สะดวกถนนไม่ ถูกกัดเซาะในฤดู ฝน	กองช่าง
๒๔๑	โครงการก่อสร้างผิวจราจร คสล. ขอยประเสริฐ	เพื่อพัฒนาผิวจราจรให้ มีความคงทนถาวร และได้มาตรฐาน	จ้างเหมาก่อสร้าง ถนนคสล. ผิวจราจร กว้าง ๕ เมตร ระยะทาง ๑๘๐ เมตร หนา ๐.๑๕ เมตร	๕๐๐,๐๐๐	๕๐๐,๐๐๐	๕๐๐,๐๐๐	๕๐๐,๐๐๐	๕๐๐,๐๐๐	มีถนนที่ได้ มาตรฐาน เพิ่มขึ้น ๑ เส้นทาง	ถนนมีผิว จราจรที่ดีขึ้น การคมนาคม ขนส่งมีความ สะดวกมากขึ้น	กองช่าง

ที่	โครงการ	วัตถุประสงค์	เป้าหมาย (ผลผลิตของโครงการ)	งบประมาณ					ตัวชี้วัด (KPI)	ผลที่คาดว่าจะ ได้รับ	หน่วยงาน รับผิดชอบหลัก
				๒๕๖๖ (บาท)	๒๕๖๗ (บาท)	๒๕๖๘ (บาท)	๒๕๖๙ (บาท)	๒๕๗๐ (บาท)			
๒๔๒	โครงการก่อสร้างสะพานข้ามลุ่มอีสานล่าง	เพื่อความปลอดภัยในการสัญจรไปมาของผู้ใช้เส้นทาง	สะพาน คสล. กว้าง ๖.๐๐ เมตร ยาว ๒๐ เมตร	-	-	๓,๐๐๐,๐๐๐	-	-	ระยะทางของสะพาน คสล.	การคมนาคมมีความสะดวกปลอดภัย	กองช่าง
๒๔๓	โครงการก่อสร้างถนนคสล. ความยาว-ควนกีโล	เพื่อให้ประชาชนในพื้นที่มีถนนใช้สำหรับการคมนาคมขนส่งได้สะดวกรวดเร็วขึ้น	จ้างเหมาก่อสร้างถนนคสล. กว้าง ๖ เมตร ยาว ๘๐๐ เมตร หนา ๐.๑๕ เมตร	-	๓,๒๐๐,๐๐๐	-	-	-	มีถนนที่ได้มาตรฐานเพิ่มขึ้น ๑ เส้นทาง	ถนนมีผิวจราจรที่ดีขึ้น การคมนาคมขนส่งมีความสะดวกมากขึ้น	กองช่าง
๒๔๔	โครงการบุกเบิกถนนลูกรังสายหัวสะพานเขาหลัก-บ้านผู้ช่วยดิน	เพื่อความปลอดภัยในการสัญจรไปมาของผู้ใช้เส้นทาง	จ้างเหมาก่อสร้างถนนลูกรัง ผิวจราจร กว้าง ๖.๐๐ เมตร ระยะทาง ๑,๕๐๐ เมตร	-	-	๕๐๐,๐๐๐	-	-	ระยะทางถนนลูกรัง	การคมนาคมมีความสะดวกปลอดภัย	กองช่าง
๒๔๕	โครงการบุกเบิกถนนลูกรังขอยน้ำตก-บ้านนายจิต	เพื่อพัฒนาผิวจราจรให้มีความคงทนถาวร และได้มาตรฐาน	จ้างเหมาก่อสร้างถนนลูกรัง ผิวจราจรกว้าง ๖.๐๐ เมตร ระยะทาง ๑,๐๐๐ เมตร	-	-	๑๕๐,๐๐๐	๑๕๐,๐๐๐	๑๕๐,๐๐๐	ระยะทางของถนนลูกรัง	ถนนมีผิวจราจรที่ดีขึ้น การคมนาคมขนส่งมีความสะดวก	กองช่าง

ที่	โครงการ	วัตถุประสงค์	เป้าหมาย (ผลผลิตของโครงการ)	งบประมาณ					ตัวชี้วัด (KPI)	ผลที่คาดว่าจะ ได้รับ	หน่วยงาน รับผิดชอบหลัก
				๒๕๖๖ (บาท)	๒๕๖๗ (บาท)	๒๕๖๘ (บาท)	๒๕๖๙ (บาท)	๒๕๗๐ (บาท)			
๒๔๖	โครงการก่อสร้างถนน คสล. ซอยเวียงชัย	เพื่อความปลอดภัย ในการสัญจรไปมา ของผู้ใช้เส้นทาง	ก่อสร้าง ถนนคสล. กว้าง ๖ เมตร ยาว ๗๐๐ เมตร หนา ๐.๑๕ เมตร	-	๒,๗๐๐,๐๐๐	-	-	-	มีถนนที่ได้ มาตรฐาน เพิ่มขึ้น ๑ เส้นทาง	ถนนมีผิว จราจรที่ดีขึ้น การคมนาคม ขนส่งมีความ สะดวกมากขึ้น	กองช่าง
๒๕๗	โครงการก่อสร้างถนน คสล. ซอยหินदान-ซอย ประเสริฐ	เพื่อความปลอดภัย ในการสัญจรไปมา ของผู้ใช้เส้นทาง	จ้างเหมาก่อสร้าง ถนนคสล. กว้าง ๖ เมตร ยาว ๑,๐๐๐ เมตร หนา ๐.๑๕ เมตร	-	-	-	๓,๙๐๐,๐๐๐	-	มีถนนที่ได้ มาตรฐาน เพิ่มขึ้น ๑ เส้นทาง	ถนนมีผิว จราจรที่ดีขึ้น การคมนาคม ขนส่งมีความ สะดวกมากขึ้น	กองช่าง
๒๕๘	โครงการก่อสร้างถนน คสล. ซอยหัวไทร-ซอย สอยดาว	เพื่อความปลอดภัย ในการสัญจรไปมา ของผู้ใช้เส้นทาง	จ้างเหมาก่อสร้าง ถนนคสล. กว้าง ๖ เมตร ยาว ๑,๐๐๐ เมตร หนา ๐.๑๕ เมตร	-	-	๓,๙๐๐,๐๐๐	-	-	มีถนนที่ได้ มาตรฐาน เพิ่มขึ้น ๑ เส้นทาง	ถนนมีผิว จราจรที่ดีขึ้น การคมนาคม ขนส่งมีความ สะดวกมากขึ้น	กองช่าง

ที่	โครงการ	วัตถุประสงค์	เป้าหมาย (ผลผลิตของโครงการ)	งบประมาณ					ตัวชี้วัด (KPI)	ผลที่คาดว่าจะ ได้รับ	หน่วยงาน รับผิดชอบหลัก
				๒๕๖๖ (บาท)	๒๕๖๗ (บาท)	๒๕๖๘ (บาท)	๒๕๖๙ (บาท)	๒๕๗๐ (บาท)			
๒๔๙	โครงการก่อสร้างถนน คสล. ซอยห้วยทรายขาว- อีสานบน	เพื่อความปลอดภัย ในการสัญจรไปมา ของผู้ใช้เส้นทาง	จ้างเหมาก่อสร้าง ถนนคสล. กว้าง ๖ เมตร ยาว ๑,๐๐๐ เมตร หนา ๐.๑๕ เมตร	-	-	-	-	๓,๙๐๐,๐๐๐	มีถนนที่ได้ มาตรฐาน เพิ่มขึ้น ๑ เส้นทาง	ถนนมีผิว จราจรที่ดีขึ้น การคมนาคม ขนส่งมีความ สะดวกมากขึ้น	กองช่าง
๒๕๐	โครงการก่อสร้างถนน คสล. ซอยอีสานบน-หลา พ้อตา	เพื่อความปลอดภัย ในการสัญจรไปมา ของผู้ใช้เส้นทาง	จ้างเหมาก่อสร้าง ถนนคสล. กว้าง ๖ เมตร ยาว ๑,๐๐๐ เมตร หนา ๐.๑๕ เมตร	-	๓,๙๐๐,๐๐๐	-	-	-	มีถนนที่ได้ มาตรฐาน เพิ่มขึ้น ๑ เส้นทาง	ถนนมีผิว จราจรที่ดีขึ้น การคมนาคม ขนส่งมีความ สะดวกมากขึ้น	กองช่าง
๒๕๑	โครงการก่อสร้างถนน คสล. สายซอยทอง - ตำบลประสงค์	เพื่อพัฒนาผิวจราจร ให้มีความคงทนถาวร และได้มาตรฐาน	จ้างเหมาก่อสร้าง ถนน คสล. กว้าง ๕ เมตร ยาว ๑๗๐ เมตร หนา ๐.๑๕ เมตร	๕๐๐,๐๐๐	๕๐๐,๐๐๐	๕๐๐,๐๐๐	๕๐๐,๐๐๐	๕๐๐,๐๐๐	มีถนนที่ได้ มาตรฐาน เพิ่มขึ้น ๑ เส้นทาง	ถนนมีผิว จราจรที่ดีขึ้น การคมนาคม ขนส่งมีความ สะดวกมากขึ้น	กองช่าง

ก. ยุทธศาสตร์จังหวัดที่ ๓ การเชื่อมโยงเส้นทางคมนาคมและศูนย์โลจิสติกส์ (Logistics Hub)

ข. ยุทธศาสตร์การพัฒนาขององค์กรปกครองส่วนท้องถิ่นในเขตจังหวัดที่ ๓ การพัฒนาโครงสร้างพื้นฐาน

ยุทธศาสตร์การพัฒนาขององค์การบริหารส่วนตำบลปากหมาก ที่ ๑ การพัฒนาโครงสร้างพื้นฐาน

๑.๒ แผนงานเคหะและชุมชน

ที่	โครงการ	วัตถุประสงค์	เป้าหมาย (ผลผลิตของโครงการ)	งบประมาณ					ตัวชี้วัด (KPI)	ผลที่คาดว่าจะ ได้รับ	หน่วยงาน รับผิดชอบหลัก
				๒๕๖๖ (บาท)	๒๕๖๗ (บาท)	๒๕๖๘ (บาท)	๒๕๖๙ (บาท)	๒๕๗๐ (บาท)			
๑	โครงการขยายเขตไฟฟ้า ครัวเรือนซอยพิมประทาน	เพื่อให้ประชาชนมี ไฟฟ้าใช้อย่างทั่วถึง	อุดหนุนการไฟฟ้าขยายเขต ไฟฟ้าครัวเรือนซอยพิมประ ทาน ระยะทาง ๑,๐๐๐ ม.	๕๐๐,๐๐๐	๕๐๐,๐๐๐	๕๐๐,๐๐๐	๕๐๐,๐๐๐	๕๐๐,๐๐๐	จำนวน ครัวเรือน	ประชาชน มีไฟฟ้า ใช้ครบทุกครัวเรือน	กองช่าง
๒	โครงการขยายเขตไฟฟ้า ครัวเรือนซอยตาชิต	เพื่อให้ประชาชนมี ไฟฟ้าใช้อย่างทั่วถึง	อุดหนุนการไฟฟ้าขยายเขต ไฟฟ้าครัวเรือนซอยตาชิต ระยะทาง ๑,๐๐๐ ม.	๕๐๐,๐๐๐	๕๐๐,๐๐๐	๕๐๐,๐๐๐	๕๐๐,๐๐๐	๕๐๐,๐๐๐	จำนวน ครัวเรือน	ประชาชน มีไฟฟ้า ใช้ครบทุกครัวเรือน	กองช่าง
๓	โครงการขยายเขตไฟฟ้า ครัวเรือน ซอยตาสุข - ห้วยก่า	เพื่อให้ประชาชนมี ไฟฟ้าใช้อย่างทั่วถึง	อุดหนุนการไฟฟ้าขยายเขต ไฟฟ้า ซอยตาสุข - ห้วยก่า ระยะทาง ๑,๐๐๐ ม.	๕๐๐,๐๐๐	๕๐๐,๐๐๐	๕๐๐,๐๐๐	๕๐๐,๐๐๐	๕๐๐,๐๐๐	จำนวน ครัวเรือน	ประชาชน มีไฟฟ้า ใช้ครบทุกครัวเรือน	กองช่าง
๔	โครงการขยายเขตไฟฟ้า ครัวเรือนซอยประเสริฐ	เพื่อให้ประชาชนมี ไฟฟ้าใช้อย่างทั่วถึง	อุดหนุนการไฟฟ้าขยายเขต ไฟฟ้าครัวเรือนซอยประเสริฐ ระยะทาง ๑,๐๐๐ ม.	๕๐๐,๐๐๐	๕๐๐,๐๐๐	๕๐๐,๐๐๐	๕๐๐,๐๐๐	๕๐๐,๐๐๐	จำนวน ครัวเรือน	ประชาชน มีไฟฟ้า ใช้ครบทุกครัวเรือน	กองช่าง
๕	โครงการขยายเขตไฟฟ้า ครัวเรือนซอยต้า-ตาเด็ก	เพื่อให้ประชาชนมี ไฟฟ้าใช้อย่างทั่วถึง	อุดหนุนการไฟฟ้าขยายเขต ไฟฟ้าครัวเรือนซอยต้า-ตา เด็ก ระยะทาง ๑,๐๐๐ ม.	๕๐๐,๐๐๐	๕๐๐,๐๐๐	๕๐๐,๐๐๐	๕๐๐,๐๐๐	๕๐๐,๐๐๐	จำนวน ครัวเรือน	ประชาชน มีไฟฟ้า ใช้ครบทุกครัวเรือน	กองช่าง
๖	โครงการขยายเขตไฟฟ้า ครัวเรือนซอยหลุมพอย้อย	เพื่อให้ประชาชนมี ไฟฟ้าใช้อย่างทั่วถึง	อุดหนุนการไฟฟ้าขยายเขต ไฟฟ้า ซอยหลุมพอย้อย ระยะทาง ๑,๐๐๐ ม.	๕๐๐,๐๐๐	๕๐๐,๐๐๐	๕๐๐,๐๐๐	๕๐๐,๐๐๐	๕๐๐,๐๐๐	จำนวน ครัวเรือน	ประชาชน มีไฟฟ้า ใช้ครบทุกครัวเรือน	สำนักปลัด

ที่	โครงการ	วัตถุประสงค์	เป้าหมาย (ผลผลิตของโครงการ)	งบประมาณ					ตัวชี้วัด (KPI)	ผลที่คาดว่าจะ ได้รับ	หน่วยงาน รับผิดชอบหลัก
				๒๕๖๖ (บาท)	๒๕๖๗ (บาท)	๒๕๖๘ (บาท)	๒๕๖๙ (บาท)	๒๕๗๐ (บาท)			
๗	โครงการขยายเขตไฟฟ้า ครัวเรือนสายกลางลุ่มแรม	เพื่อให้ประชาชนมีไฟฟ้า ใช้อย่างทั่วถึง	อุดหนุนการไฟฟ้าขยายเขต ไฟฟ้าครัวเรือนสายกลางลุ่มแรม ระยะทาง ๕๐๐ เมตร	๕๐๐,๐๐๐	๕๐๐,๐๐๐	๕๐๐,๐๐๐	๕๐๐,๐๐๐	๕๐๐,๐๐๐	จำนวนครัวเรือน	ประชาชน มีไฟฟ้า ใช้ครบทุกครัวเรือน	กองช่าง
๘	โครงการขยายเขต ไฟฟ้า ครัวเรือนซอยตาเต็ก-ทุ่งลิ้น	เพื่อให้ประชาชนมีไฟฟ้า ใช้อย่างทั่วถึง	อุดหนุนการไฟฟ้าขยายเขต ไฟฟ้าครัวเรือน ซอยตาเต็ก- ทุ่งลิ้น ระยะทาง ๓,๐๐๐ ม.	๕๐๐,๐๐๐	๕๐๐,๐๐๐	๕๐๐,๐๐๐	๕๐๐,๐๐๐	๕๐๐,๐๐๐	จำนวนครัวเรือน	ประชาชน มีไฟฟ้า ใช้ครบทุกครัวเรือน	กองช่าง
๙	โครงการขยายเขตไฟฟ้า ซอย ตาสุข - ห้วยกำ	เพื่อให้ประชาชนมีไฟฟ้า ใช้อย่างทั่วถึง	อุดหนุนการไฟฟ้าขยายเขต ไฟฟ้า ซอยตาสุข - ห้วยกำ ระยะทาง ๑,๐๐๐ ม.	๕๐๐,๐๐๐	๕๐๐,๐๐๐	๕๐๐,๐๐๐	๕๐๐,๐๐๐	๕๐๐,๐๐๐	จำนวนครัวเรือน	ประชาชน มีไฟฟ้า ใช้ครบทุกครัวเรือน	กองช่าง
๑๐	โครงการขยายเขต ไฟฟ้า ครัวเรือน ซอยประเสริฐ	เพื่อให้ประชาชนมีไฟฟ้า ใช้อย่างทั่วถึง	อุดหนุนการไฟฟ้าขยายเขต ไฟฟ้าครัวเรือน ซอยประเสริฐ ระยะทาง ๑,๐๐๐ ม.	๕๐๐,๐๐๐	๕๐๐,๐๐๐	๕๐๐,๐๐๐	๕๐๐,๐๐๐	๕๐๐,๐๐๐	จำนวนครัวเรือน	ประชาชน มีไฟฟ้า ใช้ครบทุกครัวเรือน	กองช่าง
๑๑	โครงการขยายเขต ไฟฟ้า ครัวเรือนซอยหลุมพอย้อย	เพื่อให้ประชาชนมีไฟฟ้า ใช้อย่างทั่วถึง	อุดหนุนการไฟฟ้าขยายเขต ไฟฟ้าครัวเรือนซอยหลุมพอย้อย ระยะทาง ๑,๐๐๐ ม.	๕๐๐,๐๐๐	๕๐๐,๐๐๐	๕๐๐,๐๐๐	๕๐๐,๐๐๐	๕๐๐,๐๐๐	จำนวนครัวเรือน	ประชาชน มีไฟฟ้า ใช้ครบทุกครัวเรือน	กองช่าง
๑๒	โครงการขยายเขต ไฟฟ้า ครัวเรือนสายกลางลุ่มแรม	เพื่อให้ประชาชนมีไฟฟ้า ใช้อย่างทั่วถึง	อุดหนุนการไฟฟ้าขยายเขต ไฟฟ้าครัวเรือนสายกลางลุ่มแรม ระยะทาง ๕๐๐ เมตร	๕๐๐,๐๐๐	๕๐๐,๐๐๐	๕๐๐,๐๐๐	๕๐๐,๐๐๐	๕๐๐,๐๐๐	จำนวนครัวเรือน	ประชาชน มีไฟฟ้า ใช้ครบทุกครัวเรือน	กองช่าง
๑๓	โครงการติดตั้งหม้อแปลง พร้อมขยายเขตไฟฟ้า หมู่ที่ ๑	เพื่อให้ประชาชนมี ไฟฟ้าใช้อย่างทั่วถึง	ติดตั้งหม้อแปลงพร้อม ขยายเขตไฟฟ้า ระยะทาง ๑,๐๐๐ เมตร	๑,๐๐๐,๐๐๐	๑,๐๐๐,๐๐๐	๑,๐๐๐,๐๐๐	๑,๐๐๐,๐๐๐	๑,๐๐๐,๐๐๐	ระยะทาง	ประชาชน มีไฟฟ้า ใช้ครบทุกครัวเรือน	กองช่าง

ที่	โครงการ	วัตถุประสงค์	เป้าหมาย (ผลผลิตของโครงการ)	งบประมาณ					ตัวชี้วัด (KPI)	ผลที่คาดว่าจะ ได้รับ	หน่วยงาน รับผิดชอบหลัก
				๒๕๖๖ (บาท)	๒๕๖๗ (บาท)	๒๕๖๘ (บาท)	๒๕๖๙ (บาท)	๒๕๗๐ (บาท)			
๑๔	โครงการขยายเขตไฟฟ้า ครัวเรือนซอยบ้านล่าง – ใน สวน	เพื่อให้ประชาชนมีไฟฟ้า ใช้อย่างทั่วถึง	อุดหนุนการไฟฟ้าฯ ขยายเขต ไฟฟ้าครัวเรือนซอยบ้านล่าง – ในสวน ระยะทาง ๒,๐๐๐ ม.	๕๐๐,๐๐๐	๕๐๐,๐๐๐	๕๐๐,๐๐๐	๕๐๐,๐๐๐	๕๐๐,๐๐๐	จำนวนครัวเรือน	ประชาชน มีไฟฟ้า ใช้ครบทุกครัวเรือน	กองช่าง
๑๕	โครงการขยายเขต ไฟฟ้า ครัวเรือนซอยฝายท่า – บ้านนา	เพื่อให้ประชาชนมีไฟฟ้า ใช้อย่างทั่วถึง	อุดหนุนการไฟฟ้าฯ ขยายเขต ไฟฟ้าครัวเรือนซอยฝายท่า – บ้านนา ระยะทาง ๑,๐๐๐ ม.	๕๐๐,๐๐๐	๕๐๐,๐๐๐	๕๐๐,๐๐๐	๕๐๐,๐๐๐	๕๐๐,๐๐๐	จำนวนครัวเรือน	ประชาชน มีไฟฟ้า ใช้ครบทุกครัวเรือน	กองช่าง
๑๖	โครงการขยายเขตไฟฟ้า ซอย ฝายท่า – บ้านนา	เพื่อให้ประชาชนมีไฟฟ้า ใช้อย่างทั่วถึง	อุดหนุนการไฟฟ้าฯ ขยายเขต ไฟฟ้าครัวเรือน ซอยฝายท่า – บ้านนา ระยะทาง ๑,๐๐๐ ม.	๕๐๐,๐๐๐	๕๐๐,๐๐๐	๕๐๐,๐๐๐	๕๐๐,๐๐๐	๕๐๐,๐๐๐	จำนวนครัวเรือน	ประชาชน มีไฟฟ้า ใช้ครบทุกครัวเรือน	กองช่าง
๑๗	โครงการขยายเขต ไฟฟ้า ครัวเรือน ซอยหนองเด -ปาก แพรก	เพื่อให้ประชาชนมีไฟฟ้า ใช้อย่างทั่วถึง	อุดหนุนการไฟฟ้าฯ ขยายเขต ไฟฟ้า ซอยหนองเด -ปาก แพรก ระยะทาง ๒,๐๐๐ ม.	๕๐๐,๐๐๐	๕๐๐,๐๐๐	๕๐๐,๐๐๐	๕๐๐,๐๐๐	๕๐๐,๐๐๐	จำนวนครัวเรือน	ประชาชน มีไฟฟ้า ใช้ครบทุกครัวเรือน	กองช่าง
๑๘	โครงการขยายเขต ไฟฟ้า ครัวเรือนซอยทุ่งลิ้น-ห้วยไม้ ไทร	เพื่อให้ประชาชนมีไฟฟ้า ใช้อย่างทั่วถึง	อุดหนุนการไฟฟ้าฯ ขยายเขต ไฟฟ้า ซอยทุ่งลิ้น-ห้วยไม้ไทร ระยะทาง ๓,๐๐๐ ม.	๕๐๐,๐๐๐	๕๐๐,๐๐๐	๕๐๐,๐๐๐	๕๐๐,๐๐๐	๕๐๐,๐๐๐	จำนวนครัวเรือน	ประชาชน มีไฟฟ้า ใช้ครบทุกครัวเรือน	กองช่าง
๑๙	โครงการขยายเขต ไฟฟ้า ครัวเรือนซอย กรป.เก่า	เพื่อให้ประชาชนมีไฟฟ้า ใช้อย่างทั่วถึง	อุดหนุนการไฟฟ้าฯ ขยายเขต ไฟฟ้า ซอย กรป.เก่า ระยะทาง ๑,๐๐๐ เมตร	๕๐๐,๐๐๐	๕๐๐,๐๐๐	๕๐๐,๐๐๐	๕๐๐,๐๐๐	๕๐๐,๐๐๐	จำนวนครัวเรือน	ประชาชน มีไฟฟ้า ใช้ครบทุกครัวเรือน	กองช่าง
๒๐	โครงการติดตั้งหม้อแปลง พร้อมขยายเขตไฟฟ้า หมู่ที่ ๒	เพื่อให้ประชาชนมีไฟฟ้า ใช้อย่างทั่วถึง	อุดหนุนการไฟฟ้าฯ ติดตั้งหม้อ แปลงพร้อมขยายเขตไฟฟ้า ระยะทาง ๑,๐๐๐ เมตร	๑,๐๐๐,๐๐๐	๑,๐๐๐,๐๐๐	๑,๐๐๐,๐๐๐	๑,๐๐๐,๐๐๐	๑,๐๐๐,๐๐๐	ระยะทาง	ประชาชน มีไฟฟ้า ใช้ครบทุกครัวเรือน	กองช่าง

ที่	โครงการ	วัตถุประสงค์	เป้าหมาย (ผลผลิตของโครงการ)	งบประมาณ					ตัวชี้วัด (KPI)	ผลที่คาดว่าจะ ได้รับ	หน่วยงาน รับผิดชอบหลัก
				๒๕๖๖ (บาท)	๒๕๖๗ (บาท)	๒๕๖๘ (บาท)	๒๕๖๙ (บาท)	๒๕๗๐ (บาท)			
๒๑	โครงการขยายเขตไฟฟ้า ครัวเรือนชอยบดง - โม ถ้าย - อพป.	เพื่อให้ประชาชนมีไฟฟ้า ใช้อย่างทั่วถึง	ขยายเขตไฟฟ้าครัวเรือน ชอยบดง - โมถ้าย - อพป. ระยะทาง ๒,๕๐๐ เมตร	๕๐๐,๐๐๐	๕๐๐,๐๐๐	๕๐๐,๐๐๐	๕๐๐,๐๐๐	๕๐๐,๐๐๐	จำนวนครัวเรือน	ประชาชน มีไฟฟ้า ใช้ครบทุกครัวเรือน	กองช่าง
๒๒	โครงการขยายเขต ไฟฟ้า ครัวเรือนชอยคลองแบก	เพื่อให้ประชาชนมีไฟฟ้า ใช้อย่างทั่วถึง	อุดหนุนการไฟฟ้าฯ เพิ่ม ขนาดหม้อแปลงไฟฟ้า ครัวเรือนชอยคลองแบก จำนวน ๑ ลูก	๕๐๐,๐๐๐	๕๐๐,๐๐๐	๕๐๐,๐๐๐	๕๐๐,๐๐๐	๕๐๐,๐๐๐	จำนวนครัวเรือน	ประชาชน มีไฟฟ้า ใช้ครบทุกครัวเรือน	กองช่าง
๒๓	โครงการขยายเขตไฟฟ้า ชอย ท่าไม้แดง	เพื่อให้ประชาชนมีไฟฟ้า ใช้อย่างทั่วถึง	อุดหนุนการไฟฟ้าฯ เพิ่ม ขนาดหม้อแปลงไฟฟ้า ครัวเรือนชอยท่าไม้แดง จำนวน ๑ ลูก	๕๐๐,๐๐๐	๕๐๐,๐๐๐	๕๐๐,๐๐๐	๕๐๐,๐๐๐	๕๐๐,๐๐๐	จำนวนครัวเรือน	ประชาชน มีไฟฟ้า ใช้ครบทุกครัวเรือน	กองช่าง
๒๔	โครงการติดตั้งหม้อแปลง พร้อมขยายเขตไฟฟ้า หมู่ที่ ๓	เพื่อให้ประชาชนมีไฟฟ้า ใช้อย่างทั่วถึง	ติดตั้งหม้อแปลงพร้อม ขยายเขตไฟฟ้า ระยะทาง ๑,๐๐๐ เมตร	๑,๐๐๐,๐๐๐	๑,๐๐๐,๐๐๐	๑,๐๐๐,๐๐๐	๑,๐๐๐,๐๐๐	๑,๐๐๐,๐๐๐	ระยะทาง	ประชาชน มีไฟฟ้า ใช้ครบทุกครัวเรือน	กองช่าง

ที่	โครงการ	วัตถุประสงค์	เป้าหมาย (ผลผลิตของโครงการ)	งบประมาณ					ตัวชี้วัด (KPI)	ผลที่คาดว่าจะ ได้รับ	หน่วยงาน รับผิดชอบหลัก
				๒๕๖๖ (บาท)	๒๕๖๗ (บาท)	๒๕๖๘ (บาท)	๒๕๖๙ (บาท)	๒๕๗๐ (บาท)			
๒๕	โครงการขยายเขตไฟฟ้า ครัวเรือนซอยบ้านนายวิรัตน์- ยางคอม้า	เพื่อให้ประชาชนมีไฟฟ้า ใช้อย่างทั่วถึง	- อุดหนุนการไฟฟ้า ฯ ขยาย เขตไฟฟ้าครัวเรือนซอยบ้าน นายวิรัตน์-ยางคอม้า ระยะทาง ๑,๐๐๐ เมตร	๕๐๐,๐๐๐	๕๐๐,๐๐๐	๕๐๐,๐๐๐	๕๐๐,๐๐๐	๕๐๐,๐๐๐	จำนวนครัวเรือน	ประชาชน มีไฟฟ้า ใช้ครบทุกครัวเรือน	กองช่าง
๒๖	โครงการขยายเขต ไฟฟ้า ครัวเรือนซอยซอยตาแสง	เพื่อให้ประชาชนมีไฟฟ้า ใช้อย่างทั่วถึง	- อุดหนุนการไฟฟ้า ฯ ขยาย เขตไฟฟ้าครัวเรือนซอยตาแสง ระยะทาง ๑,๐๐๐ เมตร	๕๐๐,๐๐๐	๕๐๐,๐๐๐	๕๐๐,๐๐๐	๕๐๐,๐๐๐	๕๐๐,๐๐๐	จำนวนครัวเรือน	ประชาชน มีไฟฟ้า ใช้ครบทุกครัวเรือน	กองช่าง
๒๗	โครงการขยายเขตไฟฟ้า ซอย ยางคอม้า -หนองใหญ่	เพื่อให้ประชาชนมีไฟฟ้า ใช้อย่างทั่วถึง	- อุดหนุนการไฟฟ้า ฯ ขยาย เขตไฟฟ้าครัวเรือนซอยยางคอ ม้า -หนองใหญ่ ระยะทาง ๑,๐๐๐ เมตร	๕๐๐,๐๐๐	๕๐๐,๐๐๐	๕๐๐,๐๐๐	๕๐๐,๐๐๐	๕๐๐,๐๐๐	จำนวนครัวเรือน	ประชาชน มีไฟฟ้า ใช้ครบทุกครัวเรือน	กองช่าง
๒๘	โครงการขยายเขต ไฟฟ้า ครัวเรือน ซอยพรุชุมเห็ด	เพื่อให้ประชาชนมีไฟฟ้า ใช้อย่างทั่วถึง	- อุดหนุนการไฟฟ้า ฯ ขยาย เขตไฟฟ้าครัวเรือนซอยพรุ ชุมเห็ด ระยะทาง ๑,๐๐๐ ม.	๕๐๐,๐๐๐	๕๐๐,๐๐๐	๕๐๐,๐๐๐	๕๐๐,๐๐๐	๕๐๐,๐๐๐	จำนวนครัวเรือน	ประชาชน มีไฟฟ้า ใช้ครบทุกครัวเรือน	กองช่าง
๒๙	โครงการขยายเขต ไฟฟ้า ครัวเรือนซอยเกาะเสียด	เพื่อให้ประชาชนมีไฟฟ้า ใช้อย่างทั่วถึง	- อุดหนุนการไฟฟ้า ฯ ขยาย เขตไฟฟ้าครัวเรือนซอยเกาะ เสียด ระยะทาง ๑,๐๐๐ ม.	๕๐๐,๐๐๐	๕๐๐,๐๐๐	๕๐๐,๐๐๐	๕๐๐,๐๐๐	๕๐๐,๐๐๐	จำนวนครัวเรือน	ประชาชน มีไฟฟ้า ใช้ครบทุกครัวเรือน	กองช่าง
๓๐	โครงการขยายเขต ไฟฟ้า ครัวเรือนซอยห้วยต้นหว้า	เพื่อให้ประชาชนมีไฟฟ้า ใช้อย่างทั่วถึง	- อุดหนุนการไฟฟ้า ฯ ขยาย เขตไฟฟ้าครัวเรือนซอยห้วย ต้นหว้าระยะทาง ๓,๐๐๐ ม.	๕๐๐,๐๐๐	๕๐๐,๐๐๐	๕๐๐,๐๐๐	๕๐๐,๐๐๐	๕๐๐,๐๐๐	จำนวนครัวเรือน	ประชาชน มีไฟฟ้า ใช้ครบทุกครัวเรือน	กองช่าง
๓๑	โครงการขยายเขต ไฟฟ้า ครัวเรือน ซอยยางคอม้า	เพื่อให้ประชาชนมีไฟฟ้า ใช้อย่างทั่วถึง	- อุดหนุนการไฟฟ้า ฯ ขยาย เขตไฟฟ้าครัวเรือนซอยยาง คอม้า ระยะทาง ๑,๐๐๐ ม.	๕๐๐,๐๐๐	๕๐๐,๐๐๐	๕๐๐,๐๐๐	๕๐๐,๐๐๐	๕๐๐,๐๐๐	จำนวนครัวเรือน	ประชาชน มีไฟฟ้า ใช้ครบทุกครัวเรือน	กองช่าง
๓๒	โครงการขยายเขต ไฟฟ้า ครัวเรือน ซอยบ้านนาย วิรัตน์-ยางคอม้า	เพื่อให้ประชาชนมีไฟฟ้า ใช้อย่างทั่วถึง	- อุดหนุนการไฟฟ้า ฯ ขยาย เขตไฟฟ้าครัวเรือนซอยบ้าน นายวิรัตน์-ยางคอม้า ระยะทาง ๑,๐๐๐ เมตร	๕๐๐,๐๐๐	๕๐๐,๐๐๐	๕๐๐,๐๐๐	๕๐๐,๐๐๐	๕๐๐,๐๐๐	จำนวนครัวเรือน	ประชาชน มีไฟฟ้า ใช้ครบทุกครัวเรือน	กองช่าง

ที่	โครงการ	วัตถุประสงค์	เป้าหมาย (ผลผลิตของโครงการ)	งบประมาณ					ตัวชี้วัด (KPI)	ผลที่คาดว่าจะ ได้รับ	หน่วยงาน รับผิดชอบหลัก
				๒๕๖๖ (บาท)	๒๕๖๗ (บาท)	๒๕๖๘ (บาท)	๒๕๖๙ (บาท)	๒๕๗๐ (บาท)			
๓๓	โครงการขยายเขตไฟฟ้า ครัวเรือนซอยหนองโหนด	เพื่อให้ประชาชนมีไฟฟ้า ใช้อย่างทั่วถึง	- อุดหนุนการไฟฟ้าฯ ขยาย เขตไฟฟ้าครัวเรือนซอย หนองโหนด ระยะทาง ๑,๐๐๐ เมตร	๕๐๐,๐๐๐	๕๐๐,๐๐๐	๕๐๐,๐๐๐	๕๐๐,๐๐๐	๕๐๐,๐๐๐	จำนวนครัวเรือน	ประชาชน มีไฟฟ้า ใช้ครบทุกครัวเรือน	กองช่าง
๓๔	โครงการขยายเขต ไฟฟ้า ครัวเรือนซอยฝ้ายคลอง	เพื่อให้ประชาชนมีไฟฟ้า ใช้อย่างทั่วถึง	- อุดหนุนการไฟฟ้าฯ ขยาย เขตไฟฟ้าครัวเรือนซอยฝ้าย คลอง ระยะทาง ๑,๐๐๐ เมตร	๕๐๐,๐๐๐	๕๐๐,๐๐๐	๕๐๐,๐๐๐	๕๐๐,๐๐๐	๕๐๐,๐๐๐	จำนวนครัวเรือน	ประชาชน มีไฟฟ้า ใช้ครบทุกครัวเรือน	กองช่าง
๓๕	โครงการขยายเขตไฟฟ้า ซอย บ้านบ้านึก	เพื่อให้ประชาชนมีไฟฟ้า ใช้อย่างทั่วถึง	- อุดหนุนการไฟฟ้าฯ ขยาย เขตไฟฟ้าครัวเรือนซอยบ้าน บ้านึก ระยะทาง ๕๐๐ เมตร	๕๐๐,๐๐๐	๕๐๐,๐๐๐	๕๐๐,๐๐๐	๕๐๐,๐๐๐	๕๐๐,๐๐๐	จำนวนครัวเรือน	ประชาชน มีไฟฟ้า ใช้ครบทุกครัวเรือน	กองช่าง
๓๖	โครงการขยายเขต ไฟฟ้า ครัวเรือน บ้านเนินบุญ	เพื่อให้ประชาชนมีไฟฟ้า ใช้อย่างทั่วถึง	- อุดหนุนการไฟฟ้าฯ ขยาย เขตไฟฟ้าครัวเรือนบ้าน เนินบุญ ระยะทาง ๘๐๐ เมตร	๕๐๐,๐๐๐	๕๐๐,๐๐๐	๕๐๐,๐๐๐	๕๐๐,๐๐๐	๕๐๐,๐๐๐	จำนวนครัวเรือน	ประชาชน มีไฟฟ้า ใช้ครบทุกครัวเรือน	กองช่าง
๓๗	โครงการขยายเขต ไฟฟ้า ครัวเรือนซอยอ่างทอง-ยายซี เหนือ	เพื่อให้ประชาชนมีไฟฟ้า ใช้อย่างทั่วถึง	- อุดหนุนการไฟฟ้าฯ ขยาย เขตไฟฟ้าครัวเรือนซอย อ่างทอง-ยายซีเหนือ ระยะทาง ๑,๐๐๐ เมตร	๕๐๐,๐๐๐	๕๐๐,๐๐๐	๕๐๐,๐๐๐	๕๐๐,๐๐๐	๕๐๐,๐๐๐	จำนวนครัวเรือน	ประชาชน มีไฟฟ้า ใช้ครบทุกครัวเรือน	กองช่าง
๓๘	โครงการติดตั้งหม้อแปลง พร้อมขยายเขตไฟฟ้า หมู่ ที่ ๔	เพื่อให้ประชาชนมีไฟฟ้า ใช้อย่างทั่วถึง	- อุดหนุนการไฟฟ้าฯ ติดตั้ง หม้อแปลงพร้อมขยายเขต ไฟฟ้า ระยะทาง ๑,๐๐๐ เมตร	๑,๐๐๐,๐๐๐	๑,๐๐๐,๐๐๐	๑,๐๐๐,๐๐๐	๑,๐๐๐,๐๐๐	๑,๐๐๐,๐๐๐	ระยะทาง	ประชาชน มีไฟฟ้า ใช้ครบทุกครัวเรือน	กองช่าง

ที่	โครงการ	วัตถุประสงค์	เป้าหมาย (ผลผลิตของโครงการ)	งบประมาณ					ตัวชี้วัด (KPI)	ผลที่คาดว่าจะ ได้รับ	หน่วยงาน รับผิดชอบหลัก
				๒๕๖๖ (บาท)	๒๕๖๗ (บาท)	๒๕๖๘ (บาท)	๒๕๖๙ (บาท)	๒๕๗๐ (บาท)			
๓๙	โครงการขยายเขตไฟฟ้า ครัวเรือนซอยห้วยต้นหว้า - เขาดินเบ็ด	เพื่อให้ประชาชนมีไฟฟ้า ใช้อย่างทั่วถึง	- อุดหนุนการไฟฟ้า ขยาย เขตไฟฟ้าครัวเรือนซอยห้วย ต้นหว้า - เขาดินเบ็ด ๑,๐๐๐ เมตร	๕๐๐,๐๐๐	๕๐๐,๐๐๐	๕๐๐,๐๐๐	๕๐๐,๐๐๐	๕๐๐,๐๐๐	จำนวนครัวเรือน	ประชาชน มีไฟฟ้า ใช้ครบทุกครัวเรือน	กองช่าง
๔๐	โครงการขยายเขต ไฟฟ้า ครัวเรือนซอยผู้ใหญบุญยืน	เพื่อให้ประชาชนมีไฟฟ้า ใช้อย่างทั่วถึง	- อุดหนุนการไฟฟ้า ขยาย เขตไฟฟ้าครัวเรือนซอยผู้ใหญ บุญยืน ระยะทาง ๓,๐๐๐ เมตร	๕๐๐,๐๐๐	๕๐๐,๐๐๐	๕๐๐,๐๐๐	๕๐๐,๐๐๐	๕๐๐,๐๐๐	จำนวนครัวเรือน	ประชาชน มีไฟฟ้า ใช้ครบทุกครัวเรือน	กองช่าง
๔๑	โครงการขยายเขตไฟฟ้า ซอย สังข์ปาน-พยุยงซี	เพื่อให้ประชาชนมีไฟฟ้า ใช้อย่างทั่วถึง	- อุดหนุนการไฟฟ้า ขยาย เขตไฟฟ้าครัวเรือนซอยสังข์ ปาน-พยุยงซี ระยะทาง ๔,๐๐๐ เมตร	๕๐๐,๐๐๐	๕๐๐,๐๐๐	๕๐๐,๐๐๐	๕๐๐,๐๐๐	๕๐๐,๐๐๐	จำนวนครัวเรือน	ประชาชน มีไฟฟ้า ใช้ครบทุกครัวเรือน	กองช่าง
๔๒	โครงการขยายเขต ไฟฟ้า ครัวเรือน ซอย ปก.	เพื่อให้ประชาชนมีไฟฟ้า ใช้อย่างทั่วถึง	- ขยายเขตไฟฟ้าครัวเรือน ซอย ปก. ระยะทาง ๑,๐๐๐ เมตร	๕๐๐,๐๐๐	๕๐๐,๐๐๐	๕๐๐,๐๐๐	๕๐๐,๐๐๐	๕๐๐,๐๐๐	จำนวนครัวเรือน	ประชาชน มีไฟฟ้า ใช้ครบทุกครัวเรือน	กองช่าง
๔๓	โครงการขยายเขต ไฟฟ้า ครัวเรือนซอยสายกลาง- อ่างทอง	เพื่อให้ประชาชนมีไฟฟ้า ใช้อย่างทั่วถึง	- อุดหนุนการไฟฟ้า ขยาย เขตไฟฟ้าครัวเรือนซอยสาย กลาง-อ่างทอง ระยะทาง ๑,๐๐๐ เมตร	๕๐๐,๐๐๐	๕๐๐,๐๐๐	๕๐๐,๐๐๐	๕๐๐,๐๐๐	๕๐๐,๐๐๐	จำนวนครัวเรือน	ประชาชน มีไฟฟ้า ใช้ครบทุกครัวเรือน	กองช่าง
๔๔	โครงการขยายเขต ไฟฟ้า ครัวเรือน ซอยห้วยกอ - เกาะ กลม	เพื่อให้ประชาชนมีไฟฟ้า ใช้อย่างทั่วถึง	- อุดหนุนการไฟฟ้า ขยาย เขตไฟฟ้าครัวเรือนซอยห้วย กอ - เกาะกลม ระยะทาง ๑,๐๐๐ เมตร	๕๐๐,๐๐๐	๕๐๐,๐๐๐	๕๐๐,๐๐๐	๕๐๐,๐๐๐	๕๐๐,๐๐๐	จำนวนครัวเรือน	ประชาชน มีไฟฟ้า ใช้ครบทุกครัวเรือน	กองช่าง
๔๕	โครงการติดตั้งหม้อแปลง พร้อมขยายเขตไฟฟ้า หมู่ ที่ ๕	เพื่อให้ประชาชนมี ไฟฟ้าใช้อย่างทั่วถึง	อุดหนุนการไฟฟ้า ติดตั้งหม้อ แปลงพร้อมขยายเขตไฟฟ้า ระยะทาง ๑,๐๐๐ เมตร	๑,๐๐๐,๐๐๐	๑,๐๐๐,๐๐๐	๑,๐๐๐,๐๐๐	๑,๐๐๐,๐๐๐	๑,๐๐๐,๐๐๐	ระยะทาง	ประชาชน มีไฟฟ้า ใช้ครบทุกครัวเรือน	กองช่าง

ที่	โครงการ	วัตถุประสงค์	เป้าหมาย (ผลผลิตของโครงการ)	งบประมาณ					ตัวชี้วัด (KPI)	ผลที่คาดว่าจะ ได้รับ	หน่วยงาน รับผิดชอบหลัก
				๒๕๖๖ (บาท)	๒๕๖๗ (บาท)	๒๕๖๘ (บาท)	๒๕๖๙ (บาท)	๒๕๗๐ (บาท)			
๔๖	โครงการขยายเขตไฟฟ้า ครัวเรือนชอยหนึ่งร่วมใจ – เขา ลูกกลิ้ง	เพื่อให้ประชาชนมีไฟฟ้า ใช้อย่างทั่วถึง	อุดหนุนการไฟฟ้าฯ ขยายเขต ไฟฟ้าครัวเรือนชอยหนึ่งร่วมใจ – เขาลูกกลิ้ง ๑,๐๐๐ ม.	๕๐๐,๐๐๐	๕๐๐,๐๐๐	๕๐๐,๐๐๐	๕๐๐,๐๐๐	๕๐๐,๐๐๐	จำนวนครัวเรือน	ประชาชน มีไฟฟ้า ใช้ครบทุกครัวเรือน	กองช่าง
๔๗	โครงการขยายเขต ไฟฟ้า ครัวเรือนชอยประปา	เพื่อให้ประชาชนมีไฟฟ้า ใช้อย่างทั่วถึง	อุดหนุนการไฟฟ้าฯ ขยาย เขตไฟฟ้าครัวเรือน ชอยประปา ระยะทาง ๑,๐๐๐ ม.	๕๐๐,๐๐๐	๕๐๐,๐๐๐	๕๐๐,๐๐๐	๕๐๐,๐๐๐	๕๐๐,๐๐๐	จำนวนครัวเรือน	ประชาชน มีไฟฟ้า ใช้ครบทุกครัวเรือน	กองช่าง
๔๘	โครงการขยายเขตไฟฟ้า ชอย ตาเสม	เพื่อให้ประชาชนมีไฟฟ้า ใช้อย่างทั่วถึง	อุดหนุนการไฟฟ้าฯ ขยาย เขตไฟฟ้าครัวเรือนชอยตา เสม ระยะทาง ๑,๐๐๐ ม.	๕๐๐,๐๐๐	๕๐๐,๐๐๐	๕๐๐,๐๐๐	๕๐๐,๐๐๐	๕๐๐,๐๐๐	จำนวนครัวเรือน	ประชาชน มีไฟฟ้า ใช้ครบทุกครัวเรือน	กองช่าง
๔๙	โครงการขยายเขต ไฟฟ้า ครัวเรือน ชอยตาจิตร	เพื่อให้ประชาชนมีไฟฟ้า ใช้อย่างทั่วถึง	อุดหนุนการไฟฟ้าฯ ขยาย เขตไฟฟ้าครัวเรือนชอยตา จิตร ระยะทาง ๑,๐๐๐ ม.	๕๐๐,๐๐๐	๕๐๐,๐๐๐	๕๐๐,๐๐๐	๕๐๐,๐๐๐	๕๐๐,๐๐๐	จำนวนครัวเรือน	ประชาชน มีไฟฟ้า ใช้ครบทุกครัวเรือน	กองช่าง
๕๐	โครงการขยายเขต ไฟฟ้า ครัวเรือนชอยพิมพ์ประทาน	เพื่อให้ประชาชนมีไฟฟ้า ใช้อย่างทั่วถึง	อุดหนุนการไฟฟ้าฯ ขยาย เขตไฟฟ้าครัวเรือนชอย พิมพ์ประทาน ระยะทาง ๓,๐๐๐ ม.	๕๐๐,๐๐๐	๕๐๐,๐๐๐	๕๐๐,๐๐๐	๕๐๐,๐๐๐	๕๐๐,๐๐๐	จำนวนครัวเรือน	ประชาชน มีไฟฟ้า ใช้ครบทุกครัวเรือน	กองช่าง
๕๑	โครงการขยายเขต ไฟฟ้า ครัวเรือน ชอยมนัส – หลังเขา	เพื่อให้ประชาชนมีไฟฟ้า ใช้อย่างทั่วถึง	อุดหนุนการไฟฟ้าฯ ขยายเขต ไฟฟ้าครัวเรือนชอยมนัส – หลังเขา ระยะทาง ๓,๐๐๐ ม.	๕๐๐,๐๐๐	๕๐๐,๐๐๐	๕๐๐,๐๐๐	๕๐๐,๐๐๐	๕๐๐,๐๐๐	จำนวนครัวเรือน	ประชาชน มีไฟฟ้า ใช้ครบทุกครัวเรือน	กองช่าง

ที่	โครงการ	วัตถุประสงค์	เป้าหมาย (ผลผลิตของโครงการ)	งบประมาณ					ตัวชี้วัด (KPI)	ผลที่คาดว่าจะ ได้รับ	หน่วยงาน รับผิดชอบหลัก
				๒๕๖๖ (บาท)	๒๕๖๗ (บาท)	๒๕๖๘ (บาท)	๒๕๖๙ (บาท)	๒๕๗๐ (บาท)			
๕๒	โครงการขยายเขตไฟฟ้า ครัวเรือนชอยอุบลยวนฝั่ง	เพื่อให้ประชาชนมีไฟฟ้า ใช้อย่างทั่วถึง	อุดหนุนการไฟฟ้าฯ ขยายเขต ไฟฟ้าครัวเรือนชอยอุบลยวน ฝั่ง ระยะทาง ๑,๐๐๐ เมตร	๕๐๐,๐๐๐	๕๐๐,๐๐๐	๕๐๐,๐๐๐	๕๐๐,๐๐๐	๕๐๐,๐๐๐	จำนวนครัวเรือน	ประชาชน มีไฟฟ้า ใช้ครบทุกครัวเรือน	กองช่าง
๕๓	โครงการขยายเขต ไฟฟ้า ครัวเรือนชอยพินนิมิตร	เพื่อให้ประชาชนมีไฟฟ้า ใช้อย่างทั่วถึง	อุดหนุนการไฟฟ้าฯ ขยายเขต ไฟฟ้าครัวเรือนชอยพินนิมิตร ระยะทาง ๑,๐๐๐ ม.	๕๐๐,๐๐๐	๕๐๐,๐๐๐	๕๐๐,๐๐๐	๕๐๐,๐๐๐	๕๐๐,๐๐๐	จำนวนครัวเรือน	ประชาชน มีไฟฟ้า ใช้ครบทุกครัวเรือน	กองช่าง
๕๔	โครงการขยายเขตไฟฟ้า ชอย หนองข่า	เพื่อให้ประชาชนมีไฟฟ้า ใช้อย่างทั่วถึง	อุดหนุนการไฟฟ้าฯ ขยายเขต ไฟฟ้าครัวเรือน ชอยหนองข่า ระยะทาง ๓,๐๐๐ ม.	๕๐๐,๐๐๐	๕๐๐,๐๐๐	๕๐๐,๐๐๐	๕๐๐,๐๐๐	๕๐๐,๐๐๐	จำนวนครัวเรือน	ประชาชน มีไฟฟ้า ใช้ครบทุกครัวเรือน	กองช่าง
๕๕	โครงการขยายเขต ไฟฟ้า ครัวเรือน ชอยหนึ่งร่วมใจ	เพื่อให้ประชาชนมีไฟฟ้า ใช้อย่างทั่วถึง	อุดหนุนการไฟฟ้าฯ ขยาย เขตไฟฟ้าครัวเรือนชอย หนึ่งร่วมใจ ระยะทาง ๑,๐๐๐ เมตร	๕๐๐,๐๐๐	๕๐๐,๐๐๐	๕๐๐,๐๐๐	๕๐๐,๐๐๐	๕๐๐,๐๐๐	จำนวนครัวเรือน	ประชาชน มีไฟฟ้า ใช้ครบทุกครัวเรือน	กองช่าง
๕๖	โครงการติดตั้งหม้อแปลง พร้อมขยายเขตไฟฟ้า หมู่ ที่ ๖	เพื่อให้ประชาชนมี ไฟฟ้าใช้อย่างทั่วถึง	อุดหนุนการไฟฟ้าฯ ติดตั้งหม้อ แปลงพร้อมขยายเขตไฟฟ้า ระยะทาง ๑,๐๐๐ เมตร	๑,๐๐๐,๐๐๐	๑,๐๐๐,๐๐๐	๑,๐๐๐,๐๐๐	๑,๐๐๐,๐๐๐	๑,๐๐๐,๐๐๐	ระยะทาง	ประชาชน มีไฟฟ้า ใช้ครบทุกครัวเรือน	กองช่าง

ที่	โครงการ	วัตถุประสงค์	เป้าหมาย (ผลผลิตของโครงการ)	งบประมาณ					ตัวชี้วัด (KPI)	ผลที่คาดว่าจะ ได้รับ	หน่วยงาน รับผิดชอบหลัก
				๒๕๖๖ (บาท)	๒๕๖๗ (บาท)	๒๕๖๘ (บาท)	๒๕๖๙ (บาท)	๒๕๗๐ (บาท)			
๕๗	โครงการขยายเขตไฟฟ้า ครัวเรือนซอยสอยดาว - อีสาน บน	เพื่อให้ประชาชนมีไฟฟ้า ใช้อย่างทั่วถึง	อุดหนุนการไฟฟ้าฯ ขยายเขต ไฟฟ้าครัวเรือนซอยสอยดาว - อีสานบน ระยะทาง ๑,๐๐๐ เมตร	๕๐๐,๐๐๐	๕๐๐,๐๐๐	๕๐๐,๐๐๐	๕๐๐,๐๐๐	๕๐๐,๐๐๐	จำนวนครัวเรือน	ประชาชน มีไฟฟ้า ใช้ครบทุกครัวเรือน	กองช่าง
๕	โครงการขยายเขต ไฟฟ้า ครัวเรือนซอยควนนกหว้า	เพื่อให้ประชาชนมีไฟฟ้า ใช้อย่างทั่วถึง	อุดหนุนการไฟฟ้าฯ ขยาย เขตไฟฟ้าครัวเรือนซอยควน นกหว้า ระยะทาง ๑,๐๐๐ ม.	๕๐๐,๐๐๐	๕๐๐,๐๐๐	๕๐๐,๐๐๐	๕๐๐,๐๐๐	๕๐๐,๐๐๐	จำนวนครัวเรือน	ประชาชน มีไฟฟ้า ใช้ครบทุกครัวเรือน	กองช่าง
๕๙	โครงการขยายเขตไฟฟ้า ซอย ควนนกหว้า - น้ำตกโดนเรือ บิน	เพื่อให้ประชาชนมีไฟฟ้า ใช้อย่างทั่วถึง	อุดหนุนการไฟฟ้าฯ ขยายเขต ไฟฟ้าครัวเรือนซอยควนนก หว้า - น้ำตกโดนเรือบิน ระยะทาง ๑,๐๐๐เมตร	๕๐๐,๐๐๐	๕๐๐,๐๐๐	๕๐๐,๐๐๐	๕๐๐,๐๐๐	๕๐๐,๐๐๐	จำนวนครัวเรือน	ประชาชน มีไฟฟ้า ใช้ครบทุกครัวเรือน	กองช่าง
๖๐	โครงการขยายเขต ไฟฟ้า ครัวเรือน ซอยอีสานบน	เพื่อให้ประชาชนมีไฟฟ้า ใช้อย่างทั่วถึง	อุดหนุนการไฟฟ้าฯ ขยาย เขตไฟฟ้าครัวเรือนซอย อีสานบน ระยะทาง ๑,๐๐๐ ม.	๕๐๐,๐๐๐	๕๐๐,๐๐๐	๕๐๐,๐๐๐	๕๐๐,๐๐๐	๕๐๐,๐๐๐	จำนวนครัวเรือน	ประชาชน มีไฟฟ้า ใช้ครบทุกครัวเรือน	กองช่าง
๖๑	โครงการขยายเขต ไฟฟ้า ครัวเรือนซอยคลองไม้แดง - ควนยายส้ม	เพื่อให้ประชาชนมีไฟฟ้า ใช้อย่างทั่วถึง	อุดหนุนการไฟฟ้าฯ ขยาย เขตไฟฟ้าครัวเรือนซอย คลองไม้แดง - ควนยายส้ม ระยะทาง ๑,๐๐๐ เมตร	๕๐๐,๐๐๐	๕๐๐,๐๐๐	๕๐๐,๐๐๐	๕๐๐,๐๐๐	๕๐๐,๐๐๐	จำนวนครัวเรือน	ประชาชน มีไฟฟ้า ใช้ครบทุกครัวเรือน	กองช่าง
๖๒	โครงการขยายเขต ไฟฟ้า ครัวเรือน ซอยวังบัวตุม	เพื่อให้ประชาชนมีไฟฟ้า ใช้อย่างทั่วถึง	อุดหนุนการไฟฟ้าฯ ขยาย เขตไฟฟ้าครัวเรือนซอยวัง บัวตุม ระยะทาง ๓,๐๐๐ ม.	๕๐๐,๐๐๐	๕๐๐,๐๐๐	๕๐๐,๐๐๐	๕๐๐,๐๐๐	๕๐๐,๐๐๐	จำนวนครัวเรือน	ประชาชน มีไฟฟ้า ใช้ครบทุกครัวเรือน	กองช่าง

ที่	โครงการ	วัตถุประสงค์	เป้าหมาย (ผลผลิตของโครงการ)	งบประมาณ					ตัวชี้วัด (KPI)	ผลที่คาดว่าจะ ได้รับ	หน่วยงาน รับผิดชอบหลัก
				๒๕๖๖ (บาท)	๒๕๖๗ (บาท)	๒๕๖๘ (บาท)	๒๕๖๙ (บาท)	๒๕๗๐ (บาท)			
๖๓	โครงการขยายเขตไฟฟ้า ครัวเรือนซอยทับ-น้ำตกโดนเรือ บิน	เพื่อให้ประชาชนมีไฟฟ้า ใช้อย่างทั่วถึง	อุดหนุนการไฟฟ้าฯ ขยาย เขตไฟฟ้าครัวเรือนซอยทับ- น้ำตกโดนเรือบิน ระยะทาง ๑,๐๐๐ เมตร	๕๐๐,๐๐๐	๕๐๐,๐๐๐	๕๐๐,๐๐๐	๕๐๐,๐๐๐	๕๐๐,๐๐๐	จำนวนครัวเรือน	ประชาชน มีไฟฟ้า ใช้ครบทุกครัวเรือน	กองช่าง
๖๔	โครงการขยายเขต ไฟฟ้า ครัวเรือนซอยหินदान-สอยดาว	เพื่อให้ประชาชนมีไฟฟ้า ใช้อย่างทั่วถึง	อุดหนุนการไฟฟ้าฯ ขยาย เขตไฟฟ้าครัวเรือนซอยหิน दान-สอยดาว ระยะทาง ๑,๐๐๐ เมตร	๕๐๐,๐๐๐	๕๐๐,๐๐๐	๕๐๐,๐๐๐	๕๐๐,๐๐๐	๕๐๐,๐๐๐	จำนวนครัวเรือน	ประชาชน มีไฟฟ้า ใช้ครบทุกครัวเรือน	กองช่าง
๖๕	โครงการขยายเขตไฟฟ้า ซอย ทับเที่ยง-สี่ทับ	เพื่อให้ประชาชนมีไฟฟ้า ใช้อย่างทั่วถึง	อุดหนุนการไฟฟ้าฯ ขยาย เขตไฟฟ้าครัวเรือนซอยทับ เที่ยง-สี่ทับ ระยะทาง ๕,๐๐๐ เมตร	๕๐๐,๐๐๐	๕๐๐,๐๐๐	๕๐๐,๐๐๐	๕๐๐,๐๐๐	๕๐๐,๐๐๐	จำนวนครัวเรือน	ประชาชน มีไฟฟ้า ใช้ครบทุกครัวเรือน	กองช่าง
๖๖	โครงการขยายเขต ไฟฟ้า ครัวเรือน ซอยทับเที่ยง	เพื่อให้ประชาชนมีไฟฟ้า ใช้อย่างทั่วถึง	อุดหนุนการไฟฟ้าฯ ขยายเขต ไฟฟ้าครัวเรือนซอยทับเที่ยง ระยะทาง ๓,๐๐๐ ม.	๕๐๐,๐๐๐	๕๐๐,๐๐๐	๕๐๐,๐๐๐	๕๐๐,๐๐๐	๕๐๐,๐๐๐	จำนวนครัวเรือน	ประชาชน มีไฟฟ้า ใช้ครบทุกครัวเรือน	กองช่าง
๖๗	โครงการติดตั้งหม้อแปลง พร้อมขยายเขตไฟฟ้า หมู่ที่ ๗	เพื่อให้ประชาชนมีไฟฟ้าใช้ อย่างทั่วถึง	อุดหนุนการไฟฟ้าฯ ติดตั้ง หม้อแปลงพร้อมขยายเขต ไฟฟ้า ระยะทาง ๑,๐๐๐ เมตร	๑,๐๐๐,๐๐๐	๑,๐๐๐,๐๐๐	๑,๐๐๐,๐๐๐	๑,๐๐๐,๐๐๐	๑,๐๐๐,๐๐๐	จำนวนครัวเรือน	ประชาชน มีไฟฟ้า ใช้ครบทุกครัวเรือน	กองช่าง
๖๘	โครงการขยายเขตไฟฟ้าซอย ห้วยลึก -คลองแบก หมู่ที่ ๔	เพื่อให้ประชาชนมีไฟฟ้าใช้ อย่างทั่วถึง	อุดหนุนการไฟฟ้าฯ ติดตั้ง ระบบจำหน่ายไฟฟ้า	-	๓๕๐,๐๐๐	-	-	-	จำนวนครัวเรือน	ประชาชน มีไฟฟ้า ใช้ครบทุกครัวเรือน	กองช่าง

ก. ยุทธศาสตร์จังหวัดที่ ๓ การเชื่อมโยงเส้นทางคมนาคมและศูนย์โลจิสติกส์ (Logistics Hub)

ข. ยุทธศาสตร์การพัฒนาขององค์กรปกครองส่วนท้องถิ่นในเขตจังหวัดที่ ๓ การพัฒนาโครงสร้างพื้นฐาน

ยุทธศาสตร์การพัฒนาขององค์การบริหารส่วนตำบลปากหมาก ที่ ๑ การพัฒนาโครงสร้างพื้นฐาน

๑.๓ แผนงานการพาณิชย์

ที่	โครงการ	วัตถุประสงค์	เป้าหมาย (ผลผลิตของโครงการ)	งบประมาณ					ตัวชี้วัด (KPI)	ผลที่คาดว่าจะ ได้รับ	หน่วยงาน รับผิดชอบหลัก
				๒๕๖๖ (บาท)	๒๕๖๗ (บาท)	๒๕๖๘ (บาท)	๒๕๖๙ (บาท)	๒๕๗๐ (บาท)			
	หมู่ที่ ๑ บ้านลุ่มแร่										
๑	โครงการขยายเขตระบบ ประปาในพื้นที่บ้านลุ่มแร่	เพื่อผลิตน้ำประปาให้ เพียงพอต่อความ ต้องการของประชาชน	จ้างเหมาติดตั้งท่อจ่าย น้ำประปา โดยใช้ท่อ PVC ขนาด ๘ ไม่นเกิน ๔ นิ้ว ความยาว ไม่น้อยกว่า ๖,๐๐๐ เมตร	๒๐๐,๐๐๐	๒๐๐,๐๐๐	๒๐๐,๐๐๐	๒๐๐,๐๐๐	๒๐๐,๐๐๐	ระยะทางของ แนวท่อประปา	ประชาชน มี น้ำประปาสำหรับ ใช้อุปโภคบริโภค อย่างทั่วถึง	กองช่าง
๒	โครงการขุดเจาะบ่อ บาดาลพร้อมหอดังแคม เปลู ฮอยตาดาว	เพื่อจ่ายน้ำประปาให้ เพียงพอต่อความ ต้องการของประชาชน	ขุดเจาะบ่อบาดาล ๖ นิ้ว ลึก ๑๔๐ เมตร พร้อมหอดังแคมเปลู โครงเหล็ก สูง ๒๐ เมตร	-	๘๐๐,๐๐๐	-	-	-	จำนวนบ่อ บาดาลที่ขุด เจาะ พร้อมหอ ดัง	ประชาชน มี น้ำประปาสำหรับ ใช้อุปโภคบริโภค อย่างทั่วถึง	กองช่าง
๓	โครงการก่อสร้างฐานหอ ถังประปาและถังกรอง สนิมเหล็ก บ้านลุ่มหงษ์	เพื่อจ่ายน้ำประปาให้ เพียงพอต่อความ ต้องการของประชาชน	จ้างเหมาก่อสร้างรากหอ ถังประปาและถังกรอง สนิมเหล็ก	๒๐๐,๐๐๐	-	-	-	-	ฐานหอดัง ประปาและถัง กรองที่ได้ มาตรฐาน	ประชาชน มี น้ำประปาสำหรับ ใช้อุปโภคบริโภค อย่างทั่วถึง	กองช่าง

ที่	โครงการ	วัตถุประสงค์	เป้าหมาย (ผลผลิตของโครงการ)	งบประมาณ					ตัวชี้วัด (KPI)	ผลที่คาดว่าจะ ได้รับ	หน่วยงาน รับผิดชอบหลัก
				๒๕๖๖ (บาท)	๒๕๖๗ (บาท)	๒๕๖๘ (บาท)	๒๕๖๙ (บาท)	๒๕๗๐ (บาท)			
๓	โครงการขุดเจาะบ่อน้ำบาดาล ศาลาหมู่ที่ ๑	เพื่อจ่ายน้ำประปาให้เพียงพอต่อความต้องการของประชาชน	ขุดเจาะบ่อน้ำบาดาล ๖ บ่อ ตามแบบกรมทรัพยากรน้ำบาดาล	-	-	๓๖๐,๐๐๐	-	-	บ่อน้ำบาดาล	ประชาชน มีน้ำประปาสำหรับใช้อุปโภคบริโภคอย่างทั่วถึง	กองช่าง
๔	โครงการก่อสร้างถังประปารูปทรงแชมเปญขนาด ๒๐ ลบ.ม. บ้านลุ่มแร้	เพื่อจ่ายน้ำประปาให้เพียงพอต่อความต้องการของประชาชน	จ้างเหมาก่อสร้างถังประปารูปทรงแชมเปญขนาด ๒๐ ลบ.ม.	-	๘๐๐,๐๐๐	-	-	-	มีถังประปารูปทรงแชมเปญขนาด ๒๐ ลบ.ม.เพิ่มขึ้น	ประชาชน มีน้ำประปาสำหรับใช้อุปโภคบริโภคอย่างทั่วถึง	กองช่าง
๕	โครงการซ่อมแซมปรับเปลี่ยนหอดังหมู่ที่ ๑	เพื่อจ่ายน้ำประปาให้เพียงพอต่อความต้องการของประชาชน	พร้อมหอดังแชมเปญโครงเหล็กสูง ๒๐ เมตร	-	๘๐๐,๐๐๐	-	-	-	จำนวนบ่อน้ำบาดาลที่ขุดเจาะ พร้อมหอดัง	ประชาชน มีน้ำประปาสำหรับใช้อุปโภคบริโภคอย่างทั่วถึง	กองช่าง
๖	โครงการปรับปรุงระบบประปาซอยหลุมพอย้อย	เพื่อผลิตน้ำประปาให้เพียงพอต่อความต้องการของประชาชน	จ้างเหมาปรับปรุงระบบหอดังจ่ายน้ำด้วยการเพิ่มความสูงเพื่อเพิ่มแรงดันน้ำ	-	๒๐๐,๐๐๐	๒๐๐,๐๐๐	๒๐๐,๐๐๐	๒๐๐,๐๐๐	จำนวนบ่อน้ำประปาที่ต้องปรับปรุง	ประชาชนมีน้ำประปาสำหรับใช้อุปโภคบริโภคอย่างทั่วถึง	กองช่าง

ที่	โครงการ	วัตถุประสงค์	เป้าหมาย (ผลผลิตของโครงการ)	งบประมาณ					ตัวชี้วัด (KPI)	ผลที่คาดว่าจะ ได้รับ	หน่วยงาน รับผิดชอบหลัก
				๒๕๖๖ (บาท)	๒๕๖๗ (บาท)	๒๕๖๘ (บาท)	๒๕๖๙ (บาท)	๒๕๗๐ (บาท)			
๗	โครงการขยายเขตประปา บ้านลุ่มแร่	เพื่อผลิตน้ำประปาให้ เพียงพอต่อความ ต้องการของประชาชน	จ้างเหมาขยายเขต ประปา	๓๓๐,๐๐๐	๓๓๐,๐๐๐	๓๓๐,๐๐๐	๓๓๐,๐๐๐	๓๓๐,๐๐๐	ระยะขยายเขต ประปา	ประชาชนใน หมู่บ้านลุ่มแร่ มี น้ำประปาสำหรับ ใช้อุปโภคบริโภค อย่างทั่วถึง	กองช่าง
๘	โครงการก่อสร้างระบบ ประปาหมู่บ้านสำนักสงฆ์ บ้านนา	เพื่อผลิตน้ำประปาให้ เพียงพอต่อความ ต้องการของประชาชน	จ้างเหมาก่อสร้างห้องถัง แชมเปญโครงเหล็กสูง ๒๐ เมตร พร้อมขยาย เขต	-	๙๐๐,๐๐๐	-	-	-	ชุดเจาะบ่อ ประปา	ประชาชนใน บ้านลุ่มแร่ มีน้ำประปา สำหรับใช้อุปโภค บริโภคอย่าง ทั่วถึง	กองช่าง
๙	โครงการก่อสร้างฝายน้ำ ล้นห้วยยา	เพื่อเก็บกักและ ชะลอการไหลของน้ำ รวมทั้งป้องกันภัย แล้ง	จ้างเหมาก่อสร้างฝายน้ำ ล้นตามแบบ มข.๒๗ จำนวน ๑ ฝาย	-	๕๐๐,๐๐๐	-	-	-	ระยะของฝาย น้ำล้น	ประชาชนมี แหล่งน้ำใช้ใน ภาคการเกษตร และป้องกันตลิ่ง ถูกกัดเซาะ	กองช่าง
๑๐	โครงการก่อสร้างฝายน้ำ ล้นบ้านหลุมพอย้อย	เพื่อเก็บกักและ ชะลอการไหลของน้ำ รวมทั้งป้องกันภัย แล้ง	จ้างเหมาก่อสร้างฝายน้ำ ล้นตามแบบ มข.๒๗ จำนวน ๑ ฝาย	-	๗,๐๐๐,๐๐๐	-	-	-	ระยะของฝาย น้ำล้น	ประชาชนมี แหล่งน้ำใช้ใน ภาคการเกษตร และป้องกันตลิ่ง ถูกกัดเซาะ	กองช่าง

ที่	โครงการ	วัตถุประสงค์	เป้าหมาย (ผลผลิตของโครงการ)	งบประมาณ					ตัวชี้วัด (KPI)	ผลที่คาดว่าจะ ได้รับ	หน่วยงาน รับผิดชอบหลัก
				๒๕๖๖ (บาท)	๒๕๖๗ (บาท)	๒๕๖๘ (บาท)	๒๕๖๙ (บาท)	๒๕๗๐ (บาท)			
๑๑	โครงการก่อสร้างฝายน้ำ ล้นบ้านห่มหงษ์	เพื่อเก็บกักและ ชะลอการไหลของน้ำ รวมทั้งป้องกันภัย แล้ง	จ้างเหมาก่อสร้างฝาย น้ำล้นตามแบบ มข.๒๗ จำนวน ๑ ฝาย	-	๗,๐๐๐,๐๐๐	-	-	-	ระยะของฝาย น้ำล้น	ประชาชนมี แหล่งน้ำใช้ใน ภาคการเกษตร และป้องกันตลิ่ง ถูกกัดเซาะ	กองช่าง
๑๒	โครงการก่อสร้างฝายน้ำ ล้นห้วยกำ	เพื่อเก็บกักและ ชะลอการไหลของน้ำ รวมทั้งป้องกันภัย แล้ง	จ้างเหมาก่อสร้างฝาย น้ำล้นตามแบบมข.๒๗ จำนวน ๑ ฝาย	-	๕,๐๐๐,๐๐๐	-	-	-	ระยะของฝาย น้ำล้น	ประชาชนมี แหล่งน้ำใช้ใน ภาคการเกษตร และป้องกันตลิ่ง ถูกกัดเซาะ	กองช่าง
๑๓	โครงการก่อสร้างฝายน้ำ ล้นห้วยปลาทุ	เพื่อเก็บกักและ ชะลอการไหลของน้ำ รวมทั้งป้องกันภัย แล้ง	จ้างเหมาก่อสร้างฝายน้ำ ล้นตามแบบมข.๒๗ จำนวน ๑ ฝาย	-	-	๕,๐๐๐,๐๐๐	-	-	ระยะของฝาย น้ำล้น	ประชาชนมี แหล่งน้ำใช้ใน ภาคการเกษตร และป้องกันตลิ่ง ถูกกัดเซาะ	กองช่าง
๑๔	โครงการก่อสร้างฝายน้ำ ล้นคลองปากหมาก เขต หมู่ที่ ๑	เพื่อเก็บกักและ ชะลอการไหลของน้ำ รวมทั้งป้องกันภัย แล้ง	จ้างเหมาก่อสร้างฝายน้ำ ล้นตามแบบมข.๒๗ จำนวน ๓ ฝาย	-	-	๒,๕๐๐,๐๐๐	-	-	ระยะของฝาย น้ำล้น	ประชาชนมี แหล่งน้ำใช้ใน ภาคการเกษตร และป้องกันตลิ่ง ถูกกัดเซาะ	กองช่าง
๑๕	โครงการก่อสร้างฝายน้ำ ล้นบ้านห่มหงษ์ – บ้านนา	เพื่อเก็บกักและ ชะลอการไหลของน้ำ รวมทั้งป้องกันภัย แล้ง	จ้างเหมาก่อสร้างฝาย น้ำล้นตามแบบมข.๒๗ จำนวน ๑ ฝาย	-	-	๕,๐๐๐,๐๐๐	-	-	ระยะของฝาย น้ำล้น	ประชาชนมีแหล่ง น้ำใช้ในภาค การเกษตรและ ป้องกันตลิ่งถูกกัด เซาะ	กองช่าง

ที่	โครงการ	วัตถุประสงค์	เป้าหมาย (ผลผลิตของโครงการ)	งบประมาณ					ตัวชี้วัด (KPI)	ผลที่คาดว่าจะ ได้รับ	หน่วยงาน รับผิดชอบหลัก
				๒๕๖๖ (บาท)	๒๕๖๗ (บาท)	๒๕๖๘ (บาท)	๒๕๖๙ (บาท)	๒๕๗๐ (บาท)			
๑๖	โครงการปรับปรุง ซ่อมแซมฝายน้ำล้น ซอย วังสาร	เพื่อซ่อมแซม ปรับปรุงฝายน้ำล้น ให้สามารถกักเก็บใน ใช้ได้ตลอด	จ้างเหมาปรับปรุงซ่อม แซมฝายน้ำล้น	๕๐๐,๐๐๐	-	-	-	-	ระยะของฝาย น้ำล้น	ประชาชนมี แหล่งน้ำใช้ใน ภาคการเกษตร และป้องกันตลิ่ง ถูกกัดเซาะ	กองช่าง
๑๗	โครงการก่อสร้างฝายน้ำ ล้นห้วยโก	เพื่อเก็บกักและ ชะลอการไหลของน้ำ รวมทั้งป้องกันภัย แล้ง	จ้างเหมาก่อสร้างฝาย น้ำล้นตามแบบมข.๒๗ จำนวน ๑ ฝาย	-	๒,๐๐๐,๐๐๐	-	๒,๐๐๐,๐๐๐	-	ระยะของฝาย น้ำล้น	ประชาชนมี แหล่งน้ำใช้ใน ภาคการเกษตร และป้องกันตลิ่ง ถูกกัดเซาะ	กองช่าง
๑๘	โครงการก่อสร้างฝายน้ำ ล้นบ้านนายฉลาด อันเซ่ง	เพื่อเก็บกักและ ชะลอการไหลของน้ำ รวมทั้งป้องกันภัย แล้ง	จ้างเหมาก่อสร้างฝาย น้ำล้นตามแบบมข.๒๗ จำนวน ๑ ฝาย	-	๒,๐๐๐,๐๐๐	-	๒,๐๐๐,๐๐๐	-	ระยะของฝาย น้ำล้น	ประชาชนมี แหล่งน้ำใช้ใน ภาคการเกษตร และป้องกันตลิ่ง ถูกกัดเซาะ	กองช่าง
๑๙	โครงการก่อสร้างฝายน้ำ ล้นล่างสะพาน หมู่ที่๑	เพื่อเก็บกักและชะลอ การไหลของน้ำ รวมทั้งป้องกันภัย แล้ง	จ้างเหมาก่อสร้างฝายน้ำ ล้นตามแบบมข.๒๗ จำนวน ๑ ฝาย	๒,๐๐๐,๐๐๐	-	-	-	-	ระยะของฝาย น้ำล้น	ประชาชนมี แหล่งน้ำใช้ใน ภาคการเกษตร และป้องกันตลิ่ง ถูกกัดเซาะ	กองช่าง

ที่	โครงการ	วัตถุประสงค์	เป้าหมาย (ผลผลิตของโครงการ)	งบประมาณ					ตัวชี้วัด (KPI)	ผลที่คาดว่าจะ ได้รับ	หน่วยงาน รับผิดชอบหลัก
				๒๕๖๖ (บาท)	๒๕๖๗ (บาท)	๒๕๖๘ (บาท)	๒๕๖๙ (บาท)	๒๕๗๐ (บาท)			
๒๐	โครงการก่อสร้างฝายน้ำ ล้นห้วยสามพริก	เพื่อเก็บกักและ ชะลอการไหลของน้ำ รวมทั้งป้องกันภัย แล้ง	จ้างเหมาก่อสร้างฝายน้ำ ล้นตามแบบมข.๒๗ จำนวน ๑ ฝาย	-	-	๒,๐๐๐,๐๐๐	-	-	ระยะของฝาย น้ำล้น	ประชาชนมี แหล่งน้ำใช้ใน ภาคการเกษตร และป้องกันตลิ่ง ถูกกัดเซาะ	กองช่าง
๒๑	โครงการก่อสร้างฝาย ชะลอน้ำบ้านลุ่มแร่	เพื่อเก็บกักและ ชะลอการไหลของน้ำ รวมทั้งป้องกันภัย แล้ง	จ้างเหมาก่อสร้างฝายน้ำ ล้นตามแบบมข.๒๗ จำนวน ๔ จุด	-	-	๒,๐๐๐,๐๐๐	-	-	ระยะของฝาย น้ำล้น	ประชาชนมี แหล่งน้ำใช้ใน ภาคการเกษตร และป้องกันตลิ่ง ถูกกัดเซาะ	กองช่าง
๒๒	โครงการขุดเจาะระบบบ่อ บาดาลพร้อมท่อถึง ณ สำนักสงฆ์บ้านนา	เพื่อผลิตน้ำประปา ให้เพียงพอต่อความ ต้องการของ ประชาชน	จ้างเหมาก่อสร้างท่อถึง แซมเบญจโครงเหล็กสูง ๒๐ เมตร พร้อมขยาย เขต	๙๐๐,๐๐๐	-	-	-	-	มีบ่อน้ำบาดาล เพิ่มขึ้น	ประชาชนมี แหล่งน้ำใช้ใน ภาคการเกษตร และป้องกันตลิ่ง ถูกกัดเซาะ	กองช่าง
๒๔	โครงการขุดเจาะบ่อน้ำ บาดาล	เพื่อผลิตน้ำให้ เพียงพอต่อความ ต้องการของ ประชาชน	ขุดเจาะบ่อน้ำบาดาล ขนาด ๖ นิ้ว	๒๕๐,๐๐๐	-	-	-	-	มีบ่อน้ำบาดาล เพิ่มขึ้น	ประชาชนมี แหล่งน้ำใช้ใน ภาคการเกษตร และป้องกันตลิ่ง ถูกกัดเซาะ	กองช่าง

ที่	โครงการ	วัตถุประสงค์	เป้าหมาย (ผลผลิตของโครงการ)	งบประมาณ					ตัวชี้วัด (KPI)	ผลที่คาดว่าจะ ได้รับ	หน่วยงาน รับผิดชอบหลัก
				๒๕๖๖ (บาท)	๒๕๖๗ (บาท)	๒๕๖๘ (บาท)	๒๕๖๙ (บาท)	๒๕๗๐ (บาท)			
๒๓	โครงการชุดเจาะระบบบ่อบาดาลพร้อมท่อถึง ซอย หลุมพ้อย่อย	เพื่อผลิตน้ำประปาให้เพียงพอต่อความต้องการของประชาชน	จ้างเหมาก่อสร้างท่อถึงแซมเป็ญโครงเหล็กสูง ๒๐ เมตร พร้อมขยายเขต	-	๙๐๐,๐๐๐	-	-	-	มีบ่อน้ำบาดาลเพิ่มขึ้น	ประชาชนมีแหล่งน้ำใช้ในภาคการเกษตรและป้องกันตลิ่งถูกกัดเซาะ	กองช่าง
๒๔	โครงการชุดเจาะระบบบ่อบาดาลพร้อมท่อถึง ซอยตาต้า	เพื่อผลิตน้ำประปาให้เพียงพอต่อความต้องการของประชาชน	จ้างเหมาก่อสร้างท่อถึงแซมเป็ญโครงเหล็กสูง ๒๐ เมตร พร้อมขยายเขต	-	-	๙๐๐,๐๐๐	-	-	มีบ่อน้ำบาดาลเพิ่มขึ้น	ประชาชนมีแหล่งน้ำใช้ในภาคการเกษตรและป้องกันตลิ่งถูกกัดเซาะ	กองช่าง
๒๕	โครงการซ่อมแซมปรับปรุงท่อถึง (หลุมพ้อย่อย) บ้านนาเควีด	เพื่อผลิตน้ำประปาให้เพียงพอต่อความต้องการของประชาชน	จ้างเหมาซ่อมแซมท่อถึง	-	-	-	๔๐๐,๐๐๐	-	มีท่อถึงที่พร้อมใช้งาน	ประชาชนมีแหล่งน้ำใช้ในภาคการเกษตรและป้องกันตลิ่งถูกกัดเซาะ	กองช่าง
๒๖	โครงการจัดหาระบบผลิตน้ำประปา POG ขนาดใหญ่ L บ้านลุ่มแร่ หมู่ที่ ๑	เพื่อผลิตน้ำประปาให้เพียงพอต่อความต้องการของประชาชน	ระบบผลิตน้ำประปา POG ขนาดใหญ่ L รองรับ ๑๒๑ - ๓๐๐ คริวเรือน กำลังการผลิต ๑๐ ลูกบาศก์เมตร/ชั่วโมง	๕,๕๐๐,๐๐๐	-	-	-	-	มีระบบผลิตน้ำประปาที่ได้มาตรฐาน	เพื่อให้ประชาชนมีน้ำสะอาดใช้อุปโภค บริโภค อย่างเพียงพอและทั่วถึง	กองช่าง

ที่	โครงการ	วัตถุประสงค์	เป้าหมาย (ผลผลิตของโครงการ)	งบประมาณ					ตัวชี้วัด (KPI)	ผลที่คาดว่าจะ ได้รับ	หน่วยงาน รับผิดชอบหลัก
				๒๕๖๖ (บาท)	๒๕๖๗ (บาท)	๒๕๖๘ (บาท)	๒๕๖๙ (บาท)	๒๕๗๐ (บาท)			
	หมู่ที่ ๒ บ้านปากหมาก										
๒๗	โครงการขยายเขตระบบ ประปาในพื้นที่บ้านปาก หมาก	เพื่อจ่ายน้ำประปาให้ เพียงพอต่อความ ต้องการของ ประชาชน	จ้างเหมาติดตั้งท่อจ่าย น้ำประปา โดยใช้ท่อ PVC ขนาด ๘ ไม่เกิน ๔ นิ้ว ความยาวไม่น้อย กว่า ๖,๐๐๐ เมตร	๒๐๐,๐๐๐	๒๐๐,๐๐๐	๒๐๐,๐๐๐	๒๐๐,๐๐๐	๒๐๐,๐๐๐	ระยะทางของ แนวท่อ ประปา	ประชาชนมี น้ำประปา สำหรับใช้ อุปโภคบริโภค อย่างทั่วถึง	กองช่าง
๒๘	โครงการก่อสร้างฝายน้ำ ล้นคลองท่าไม้แดง ณ บ้านปากแพรก	เพื่อเก็บกักและ ชะลอการไหลของน้ำ รวมทั้งป้องกันภัย แล้ง	จ้างเหมาก่อสร้างฝายน้ำ ล้นตามแบบมข.๒๗ จำนวน ๑ ฝาย	-	-	๒,๐๐๐,๐๐๐	-	-	ระยะของฝาย น้ำล้น	ประชาชนมี แหล่งน้ำใช้ใน ภาคการเกษตร และป้องกันตลิ่ง ถูกกัดเซาะ	กองช่าง
๒๙	โครงการขยายเขตระบบ ประปาบ้านห้วยไม้ไทร	เพื่อจ่ายน้ำประปาให้ เพียงพอต่อความ ต้องการของ ประชาชน	จ้างเหมาติดตั้งท่อจ่าย น้ำประปา โดยใช้ท่อ PVC ขนาด ๘ ไม่เกิน ๔ นิ้ว ความยาว ไม่น้อยกว่า ๔,๐๐๐ เมตร	๒๐๐,๐๐๐	๒๐๐,๐๐๐	๒๐๐,๐๐๐	๒๐๐,๐๐๐	๒๐๐,๐๐๐	ระยะทางของ แนวท่อ ประปา	ประชาชนมี น้ำประปา สำหรับใช้ อุปโภคบริโภค อย่างทั่วถึง	กองช่าง

ที่	โครงการ	วัตถุประสงค์	เป้าหมาย (ผลผลิตของโครงการ)	งบประมาณ					ตัวชี้วัด (KPI)	ผลที่คาดว่าจะ ได้รับ	หน่วยงาน รับผิดชอบหลัก
				๒๕๖๖ (บาท)	๒๕๖๗ (บาท)	๒๕๖๘ (บาท)	๒๕๖๙ (บาท)	๒๕๗๐ (บาท)			
๓๐	โครงการขุดเจาะบ่อบาดาลบ้านล่าง	เพื่อจ่ายน้ำประปาให้เพียงพอต่อความต้องการของประชาชน	ขนาด ๖ นิ้ว ลึก ๑๔๐ เมตร	-	-	๑๕๐,๐๐๐	-	-	จำนวนบ่อบาดาลที่ขุดเจาะ	ประชาชนมีน้ำประปาสำหรับใช้อุปโภคบริโภคอย่างทั่วถึง	กองช่าง
๓๑	โครงการขุดเจาะบ่อบาดาลพร้อมหอดังแคมเปญ ซอยห้วยไม้ไทร ตอนบน	เพื่อจ่ายน้ำประปาให้เพียงพอต่อความต้องการของประชาชน	ขุดเจาะบ่อบาดาล ๖ นิ้ว ลึก ๑๔๐ เมตร พร้อมหอดังแคมเปญ โครงเหล็ก สูง ๒๐ เมตร	-	๘๐๐,๐๐๐	-	-	-	จำนวนบ่อบาดาลที่ขุดเจาะ พร้อมหอดัง	ประชาชน มีน้ำประปาสำหรับใช้อุปโภคบริโภคอย่างทั่วถึง	กองช่าง
๓๒	โครงการก่อสร้างฝายน้ำล้นห้วยสอนสัง	เพื่อเก็บกักและชะลอการไหลของน้ำรวมทั้งป้องกันภัยแล้ง	จ้างเหมาก่อสร้างฝายน้ำล้นตามแบบมข.๒๗ จำนวน ๑ ฝาย	-	-	๙๐๐,๐๐๐	-	-	ระยะของฝายน้ำล้น	ประชาชนมีแหล่งน้ำใช้ในภาคการเกษตรและป้องกันตลิ่งถูกกัดเซาะ	กองช่าง
๓๓	โครงการก่อสร้างฝายน้ำล้นคลองหมาก	เพื่อเก็บกักและชะลอการไหลของน้ำรวมทั้งป้องกันภัยแล้ง	จ้างเหมาก่อสร้างฝายน้ำล้นตามแบบมข.๒๗ จำนวน ๑ ฝาย	-	-	๙๐๐,๐๐๐	-	-	ระยะของฝายน้ำล้น	ประชาชนมีแหล่งน้ำใช้ในภาคการเกษตรและป้องกันตลิ่งถูกกัดเซาะ	กองช่าง

ที่	โครงการ	วัตถุประสงค์	เป้าหมาย (ผลผลิตของโครงการ)	งบประมาณ					ตัวชี้วัด (KPI)	ผลที่คาดว่าจะ ได้รับ	หน่วยงาน รับผิดชอบหลัก
				๒๕๖๖ (บาท)	๒๕๖๗ (บาท)	๒๕๖๘ (บาท)	๒๕๖๙ (บาท)	๒๕๗๐ (บาท)			
๓๔	โครงการก่อสร้างฝายน้ำ ล้น ตาเต็ก	เพื่อเก็บกักและ ชะลอการไหลของน้ำ รวมทั้งป้องกันภัย แล้ง	จ้างเหมาก่อสร้างฝาย น้ำล้นตามแบบ มข.๒๗ จำนวน ๑ ฝาย	-	๖,๐๐๐,๐๐๐	-	-	-	ระยะของฝาย น้ำล้น	ประชาชนมี แหล่งน้ำใช้ใน ภาคการเกษตร และป้องกันตลิ่ง ถูกกัดเซาะ	กองช่าง
๓๕	โครงการก่อสร้างฝายน้ำ ล้น วัดวิโรจนาราม	เพื่อเก็บกักและ ชะลอการไหลของน้ำ รวมทั้งป้องกันภัย แล้ง	จ้างเหมาก่อสร้างฝายน้ำ ล้นตามแบบ มข.๒๗ จำนวน ๑ ฝาย	-	-	๑๒,๐๐๐,๐๐๐	-	-	ระยะของฝาย น้ำล้น	ประชาชนมี แหล่งน้ำใช้ใน ภาคการเกษตร และป้องกันตลิ่ง ถูกกัดเซาะ	กองช่าง
๓๖	โครงการจัดหาระบบผลิต น้ำประปา POG ขนาด ใหญ่ L หมู่ที่ ๒	เพื่อผลิตน้ำประปาให้ เพียงพอต่อความ ต้องการของ ประชาชน	ระบบผลิตน้ำประปา POG ขนาดใหญ่ L รองรับ ๑๒๑ - ๓๐๐ ครัวเรือน กำลังการผลิต ๑๐ ลูกบาศก์เมตร/ ชั่วโมง	๕,๕๐๐,๐๐๐	-	-	-	-	มีระบบผลิต น้ำประปาที่ได้ มาตรฐาน	เพื่อให้ประชา ชนมีมีน้ำสะอาด ใช้อุปโภค บริโภค อย่าง เพียงพอและ ทั่วถึง	กองช่าง

ที่	โครงการ	วัตถุประสงค์	เป้าหมาย (ผลผลิตของโครงการ)	งบประมาณ					ตัวชี้วัด (KPI)	ผลที่คาดว่าจะ ได้รับ	หน่วยงาน รับผิดชอบหลัก
				๒๕๖๖ (บาท)	๒๕๖๗ (บาท)	๒๕๖๘ (บาท)	๒๕๖๙ (บาท)	๒๕๗๐ (บาท)			
	<u>หมู่ที่ ๓ บ้านท่าไม้แดง</u>										
๓๗	โครงการขุดเจาะบ่อบาดาลพร้อมท่อถังแชมเปญ บ้าน นาย ศิริศักดิ์ กลั้วพันธ์	เพื่อจ่ายน้ำประปาให้เพียงพอต่อความต้องการของประชาชน	ขุดเจาะบ่อบาดาล ๖ นิ้ว ลึก ๑๔๐ เมตร พร้อมท่อถังแชมเปญ โครงเหล็ก สูง ๒๐ เมตร	๘๐๐,๐๐๐	-	-	-	-	จำนวนบ่อบาดาลที่ขุดเจาะ พร้อมท่อถัง	ประชาชน มีน้ำประปาสำหรับใช้อุปโภคบริโภคอย่างทั่วถึง	กองช่าง
๓๘	โครงการขุดเจาะบ่อบาดาลพร้อมท่อถังขนาดใหญ่	เพื่อจ่ายน้ำประปาให้เพียงพอต่อความต้องการของประชาชน	จ้างเหมาก่อสร้างบ่อบาดาลขนาดใหญ่ตามแบบแปลนของสำนักบริหารจัดการน้ำกำหนด	๕,๐๐๐,๐๐๐	-	-	-	-	จำนวนบ่อบาดาลที่ขุดเจาะ พร้อมท่อถัง	ประชาชน มีน้ำประปาสำหรับใช้อุปโภคบริโภคอย่างทั่วถึง	กองช่าง
๓๙	โครงการขุดเจาะบ่อบาดาลพร้อมท่อถังแชมเปญ ซอยคลองแบก-ท่าไม้แดง	เพื่อจ่ายน้ำประปาให้เพียงพอต่อความต้องการของประชาชน	ขุดเจาะบ่อบาดาล ๖ นิ้ว ลึก ๑๔๐ เมตร พร้อมท่อถังแชมเปญ โครงเหล็ก สูง ๒๐ เมตร	๘๐๐,๐๐๐	-	-	-	-	จำนวนบ่อบาดาลที่ขุดเจาะ พร้อมท่อถัง	ประชาชน มีน้ำประปาสำหรับใช้อุปโภคบริโภคอย่างทั่วถึง	กองช่าง

ที่	โครงการ	วัตถุประสงค์	เป้าหมาย (ผลผลิตของโครงการ)	งบประมาณ					ตัวชี้วัด (KPI)	ผลที่คาดว่าจะ ได้รับ	หน่วยงาน รับผิดชอบหลัก
				๒๕๖๖ (บาท)	๒๕๖๗ (บาท)	๒๕๖๘ (บาท)	๒๕๖๙ (บาท)	๒๕๗๐ (บาท)			
๔๐	โครงการก่อสร้างถัง ประปารูปทรงแชมเปญ ขนาด ๒๐ ลบ.ซม. ซอย บดินทร์ หมู่ที่ ๓	เพื่อผลิตน้ำประปาให้ เพียงพอต่อความ ต้องการของประชาชน	ก่อสร้างถังประปารูปทรง แชมเปญขนาด ๒๐ ลบ. ซม. ซอยบดินทร์ หมู่ที่ ๓	๕๕๐,๐๐๐	-	-	-	-	ถังประปา รูปทรงแชม เปญขนาด ๒๐ ลบ.ซม.	ประชาชน มี น้ำประปา สำหรับใช้ อุปโภคบริโภค อย่างทั่วถึง	กองช่าง
๔๑	โครงการก่อสร้างระบบ ประปาหมู่บ้านซอยเกาะ กลม	เพื่อผลิตน้ำประปาให้ เพียงพอต่อความ ต้องการของประชาชน	จ้างเหมาก่อสร้างท่อถัง แชมเปญโครงเหล็กสูง ๒๐ เมตร	๙๕๐,๐๐๐	-	-	-	-	จำนวนท่อ บาดาลที่ขุด เจาะ พร้อมท่อ ถัง	ประชาชน มี น้ำประปาสำหรับ ใช้อุปโภคบริโภค อย่างทั่วถึง	กองช่าง
๔๓	โครงการขุดเจาะบ่อ บาดาลพร้อมท่อถังแชม เปญ ซอยบดินทร์-โมถ่าย	เพื่อจ่ายน้ำประปาให้ เพียงพอต่อความ ต้องการของประชาชน	ขุดเจาะบ่อบาดาล ๖ นิ้ว ลึก ๑๔๐ เมตร พร้อมท่อถังแชมเปญ โครงเหล็ก สูง ๒๐ เมตร	๘๐๐,๐๐๐	-	-	-	-	จำนวนบ่อ บาดาลที่ขุด เจาะ พร้อมท่อ ถัง	ประชาชน มี น้ำประปาสำหรับ ใช้อุปโภคบริโภค อย่างทั่วถึง	กองช่าง
๔๔	โครงการขยายเขตระบบ ประปา ซอยเกาะกลม	เพื่อจ่ายน้ำประปาให้ เพียงพอต่อความ ต้องการของประชาชน	จ้างเหมาติดตั้งท่อจ่าย น้ำประปา โดยใช้ท่อ PVC ขนาด ๘ ไม่นเกิน ๔ นิ้ว ความยาวรวมไม่ น้อยกว่า ๓,๐๐๐ ม.	๒๐๐,๐๐๐	๒๐๐,๐๐๐	๒๐๐,๐๐๐	๒๐๐,๐๐๐	๒๐๐,๐๐๐	ระยะทางของ แนวท่อประปา	ประชาชน มี น้ำประปาสำหรับ ใช้อุปโภคบริโภค อย่างทั่วถึง	กองช่าง

ที่	โครงการ	วัตถุประสงค์	เป้าหมาย (ผลผลิตของโครงการ)	งบประมาณ					ตัวชี้วัด (KPI)	ผลที่คาดว่าจะ ได้รับ	หน่วยงาน รับผิดชอบหลัก
				๒๕๖๖ (บาท)	๒๕๖๗ (บาท)	๒๕๖๘ (บาท)	๒๕๖๙ (บาท)	๒๕๗๐ (บาท)			
๔๕	โครงการก่อสร้างระบบ ประปาหมู่บ้านซอยบ้าน บน	เพื่อผลิตน้ำประปาให้ เพียงพอต่อความ ต้องการของประชาชน	จ้างเหมาก่อสร้างท่อถึง แซมเปญโครงเหล็กสูง ๒๐ เมตร	-	-	-	๙๐๐,๐๐๐	-	จำนวนบ่อ บาดาลที่ขุด เจาะ พร้อมห อถึง	ประชาชนใน บ้านท่าไม้แดง มี น้ำประปาสำหรับ ใช้อุปโภคบริโภค อย่างทั่วถึง	กองช่าง
๔๖	โครงการก่อสร้างระบบ ประปาหมู่บ้านซอย อพป.	เพื่อผลิตน้ำประปาให้ เพียงพอต่อความ ต้องการของประชาชน	จ้างเหมาก่อสร้างท่อถึง แซมเปญโครงเหล็กสูง ๒๐	-	-	-	๙๐๐,๐๐๐	-	จำนวนบ่อ บาดาลที่ขุด เจาะ พร้อมห อถึง	ประชาชนใน บ้านท่าไม้แดง มี น้ำประปาสำหรับ ใช้อุปโภคบริโภค อย่างทั่วถึง	กองช่าง
๔๗	โครงการก่อสร้างฝายน้ำ ล้นคลองท่าไม้แดง	เพื่อเก็บกักและ ชะลอการไหลของน้ำ รวมทั้งป้องกันภัย แล้ง	- จ้างเหมาก่อสร้างฝาย น้ำล้นตามแบบมข.๒๗ จำนวน ๓ ฝาย	-	-	-	๙๐๐,๐๐๐	-	ระยะของฝาย น้ำล้น	ประชาชนมี แหล่งน้ำใช้ใน ภาคการเกษตร และป้องกันตลิ่ง ถูกกัดเซาะ	กองช่าง
๔๘	โครงการก่อสร้างฝายน้ำ ล้นห้วยอ่างทอง	เพื่อเก็บกักและ ชะลอการไหลของน้ำ รวมทั้งป้องกันภัย แล้ง	จ้างเหมาก่อสร้างฝาย น้ำล้นตามแบบมข.๒๗ จำนวน ๑ ฝาย	-	-	-	-	๙๐๐,๐๐๐	ระยะของฝาย น้ำล้น	ประชาชนมี แหล่งน้ำใช้ใน ภาคการเกษตร และป้องกันตลิ่ง ถูกกัดเซาะ	กองช่าง

ที่	โครงการ	วัตถุประสงค์	เป้าหมาย (ผลผลิตของโครงการ)	งบประมาณ					ตัวชี้วัด (KPI)	ผลที่คาดว่าจะ ได้รับ	หน่วยงาน รับผิดชอบหลัก
				๒๕๖๖ (บาท)	๒๕๖๗ (บาท)	๒๕๖๘ (บาท)	๒๕๖๙ (บาท)	๒๕๗๐ (บาท)			
๔๙	โครงการก่อสร้างฝายน้ำ ล้นห้วยศรีสังข์	เพื่อเก็บกักและ ชะลอการไหลของน้ำ รวมทั้งป้องกันภัย แล้ง	จ้างเหมาก่อสร้างฝาย น้ำล้นตามแบบมข.๒๗ จำนวน ๑ ฝาย	-	-	๙๐๐,๐๐๐	-	-	ระยะของฝาย น้ำล้น	ประชาชนมี แหล่งน้ำใช้ใน ภาคการเกษตร และป้องกันตลิ่ง ถูกกัดเซาะ	กองช่าง
๕๐	โครงการก่อสร้างฝายน้ำ ล้นคลองหมาก	เพื่อเก็บกักและ ชะลอการไหลของน้ำ รวมทั้งป้องกันภัย แล้ง	จ้างเหมาก่อสร้างฝายน้ำ ล้นตามแบบมข.๒๗ จำนวน ๑ ฝาย	-	-	๒,๐๐๐,๐๐๐	-	-	ระยะของฝาย น้ำล้น	ประชาชนมี แหล่งน้ำใช้ใน ภาคการเกษตร และป้องกันตลิ่ง ถูกกัดเซาะ	กองช่าง
๕๑	โครงการก่อสร้างฝายน้ำ ล้นห้วยเหรียญดุน	เพื่อเก็บกักและ ชะลอการไหลของน้ำ รวมทั้งป้องกันภัย แล้ง	จ้างเหมาก่อสร้างฝาย น้ำล้นตามแบบมข.๒๗ จำนวน ๑ ฝาย	-	-	๙๐๐,๐๐๐	-	-	ระยะของฝาย น้ำล้น	ประชาชนมี แหล่งน้ำใช้ใน ภาคการเกษตร และป้องกันตลิ่ง ถูกกัดเซาะ	กองช่าง
๕๒	โครงการก่อสร้างฝายน้ำ ล้นห้วยลึก	เพื่อเก็บกักและ ชะลอการไหลของน้ำ รวมทั้งป้องกันภัย แล้ง	จ้างเหมาก่อสร้างฝายน้ำ ล้นตามแบบมข.๒๗ จำนวน ๑ ฝาย	-	-	๒,๐๐๐,๐๐๐	-	-	ระยะของฝาย น้ำล้น	ประชาชนมี แหล่งน้ำใช้ใน ภาคการเกษตร และป้องกันตลิ่ง ถูกกัดเซาะ	กองช่าง

ที่	โครงการ	วัตถุประสงค์	เป้าหมาย (ผลผลิตของโครงการ)	งบประมาณ					ตัวชี้วัด (KPI)	ผลที่คาดว่าจะ ได้รับ	หน่วยงาน รับผิดชอบหลัก
				๒๕๖๖ (บาท)	๒๕๖๗ (บาท)	๒๕๖๘ (บาท)	๒๕๖๙ (บาท)	๒๕๗๐ (บาท)			
๕๓	โครงการก่อสร้างฝายน้ำ ล้นคลองแบก	เพื่อเก็บกักและ ชะลอการไหลของน้ำ รวมทั้งป้องกันภัย แล้ง	จ้างเหมาก่อสร้างฝาย น้ำล้นตามแบบมข.๒๗ จำนวน ๒ ฝาย	-	-	๑,๕๐๐,๐๐๐	-	-	ระยะของฝาย น้ำล้น	ประชาชนมี แหล่งน้ำใช้ใน ภาคการเกษตร และป้องกันตลิ่ง ถูกกัดเซาะ	กองช่าง
๕๔	โครงการก่อสร้างฝายน้ำ ล้นห้วยบอน	เพื่อเก็บกักและชะลอ การไหลของน้ำ รวมทั้งป้องกันภัย แล้ง	จ้างเหมาก่อสร้างฝาย น้ำล้นตามแบบมข.๒๗ จำนวน ๓ ฝาย	-	-	๑,๕๐๐,๐๐๐	-	-	ระยะของฝาย น้ำล้น	ประชาชนมี แหล่งน้ำใช้ใน ภาคการเกษตร และป้องกันตลิ่ง ถูกกัดเซาะ	กองช่าง
๕๕	โครงการขุดลอกห้วย อ่างทอง	เพื่อป้องกันแหล่งน้ำ ตื้นเขิน	จ้างเหมาขุดลอกห้วย อ่างทอง ขนาดกว้าง ๔.๐๐ เมตร ระยะทาง ๑,๐๐๐ เมตร	-	-	๙๐๐,๐๐๐	-	-	ขนาดของห้วย	ประชาชนมี แหล่งน้ำใช้ใน ภาคการเกษตร และป้องกันตลิ่ง ถูกกัดเซาะ	กองช่าง
๕๖	โครงการขยายเขตประปา ซอยบندง หมู่ที่ ๓	เพื่อผลิตน้ำประปาให้ เพียงพอต่อความ ต้องการของประชาชน	ขยายเขตประปา ซอย บندง หมู่ที่ ๓	๔๐๐,๐๐๐	๔๐๐,๐๐๐	๔๐๐,๐๐๐	๔๐๐,๐๐๐	๔๐๐,๐๐๐	ระยะทางของ แนวท่อประปา	ประชาชน มี น้ำประปาสำหรับ ใช้อุปโภคบริโภค อย่างทั่วถึง	กองช่าง

ที่	โครงการ	วัตถุประสงค์	เป้าหมาย (ผลผลิตของโครงการ)	งบประมาณ					ตัวชี้วัด (KPI)	ผลที่คาดว่าจะ ได้รับ	หน่วยงาน รับผิดชอบหลัก
				๒๕๖๖ (บาท)	๒๕๖๗ (บาท)	๒๕๖๘ (บาท)	๒๕๖๙ (บาท)	๒๕๗๐ (บาท)			
๕๗	โครงการขุดลอกคลอง อ่างทอง	เพื่อป้องกันแหล่งน้ำ ตื้นเขิน	จ้างเหมาขุดลอกคลอง หมาก ขนาดกว้าง ๔.๐๐ เมตร ระยะทาง ๑,๐๐๐ เมตร	-	-	๙๐๐,๐๐๐	-	-	ระยะของฝาย คลอง	ประชาชนมี แหล่งน้ำใช้ใน ภาคการเกษตร และป้องกันตลิ่ง ถูกกัดเซาะ	กองช่าง
๕๘	โครงการขุดสระเก็บน้ำ หมู่ที่ ๓	เพื่อเป็นแหล่งกักเก็บ น้ำสำหรับภาค การเกษตร	ขุดสระน้ำ ขนาดกว้าง ๑๐ เมตร ยาว ๑๕ เมตร ลึก ๒.๕๐ เมตร	-	-	๙๐๐,๐๐๐	-	-	ขนาดของสระ	ประชาชนมี แหล่งน้ำใช้ใน ภาคการเกษตร	กองช่าง
๕๙	โครงการจัดหาระบบผลิต น้ำประปา POG ขนาด ใหญ่ L บ้านท่าไม้แดง หมู่ที่ ๓	เพื่อผลิตน้ำประปาให้ เพียงพอต่อความ ต้องการของ ประชาชน	ระบบผลิตน้ำประปา POG ขนาดใหญ่ L รองรับ ๑๒๑ - ๓๐๐ ครัวเรือน กำลังการผลิต ๑๐ ลูกบาศก์เมตร/ ชั่วโมง	๕,๕๐๐,๐๐๐	-	-	-	-	มีระบบผลิต น้ำประปาที่ได้ มาตรฐาน	เพื่อให้ประชาชน ชนมีน้ำสะอาด ใช้อุปโภค บริโภค อย่าง เพียงพอและ ทั่วถึง	กองช่าง
๖๐	โครงการวางท่อปล่อย ข้ามถนนซอยบ้านท่า ไม้แดง-บ้านลุ่ม	เพื่อระบายน้ำไม่ให้ ถนนถูกกัดเซาะ	จ้างเหมาวางท่อ ปล่อยระบายน้ำ ขนาด ๑๒๐ ซม.	-	-	๑๐๐,๐๐๐	-	-	ท่อระบายน้ำ	เพื่อให้มีการ ระบายได้สะดวก	กองช่าง
๖๑	โครงการวางท่อปล่อย ข้ามถนน ซอยบ้านท่า ไม้แดง-บ้านนา	เพื่อระบายน้ำไม่ให้ ถนนถูกกัดเซาะ	จ้างเหมาวางท่อ ปล่อยระบายน้ำขนาด ๑๒๐ ซม.	-	-	๑๐๐,๐๐๐	-	-	ท่อระบายน้ำ	เพื่อให้มีการ ระบายได้สะดวก	กองช่าง

ที่	โครงการ	วัตถุประสงค์	เป้าหมาย (ผลผลิตของโครงการ)	งบประมาณ					ตัวชี้วัด (KPI)	ผลที่คาดว่าจะ ได้รับ	หน่วยงาน รับผิดชอบหลัก
				๒๕๖๖ (บาท)	๒๕๖๗ (บาท)	๒๕๖๘ (บาท)	๒๕๖๙ (บาท)	๒๕๗๐ (บาท)			
	หมู่ที่ ๔ บ้านพรุยายซี										
๖๒	โครงการขยายเขตระบบ ประปาในพื้นที่บ้านพรุ ยายซี	เพื่อผลิตน้ำประปาให้ เพียงพอต่อความ ต้องการของประชาชน	- จำงเหมาะติดตั้งท่อจ่าย น้ำประปา โดยใช้ท่อ PVC ขนาด ๘ ไม่เกิน ๔ นิ้ว ความยาวรวมไม่ น้อยกว่า ๖,๐๐๐ ม.	๒๐๐,๐๐๐	๒๐๐,๐๐๐	๒๐๐,๐๐๐	๒๐๐,๐๐๐	๒๐๐,๐๐๐	ระยะทางของ แนวท่อประปา	ประชาชน มี น้ำประปาสำหรับ ใช้อุปโภคบริโภค อย่างทั่วถึง	กองช่าง
๖๓	โครงการก่อสร้างระบบ ประปาหมู่บ้านซอยสวน ป่า	เพื่อผลิตน้ำประปาให้ เพียงพอต่อความ ต้องการของประชาชน	จำงเหมาะก่อสร้างท่อถึง แซมเปญโครงเหล็กสูง ๒๐ พร้อมขยายเขต	-	๙๐๐,๐๐๐	-	-	-	จำนวนบ่อ บาดาลที่ขุด เจาะ พร้อมห อถึง	ประชาชน มี น้ำประปาสำหรับ ใช้อุปโภคบริโภค อย่างทั่วถึง	กองช่าง
๖๔	โครงการก่อสร้างท่อถึง ประปาขนาด ๒๐ ลบ.ม. หมู่ที่ ๔ ซอยตาสิน	เพื่อผลิตน้ำประปาให้ เพียงพอต่อความ ต้องการของประชาชน	จำงเหมาะก่อสร้างท่อถึง แซมเปญ พร้อมขยายเขต	-	๙๐๐,๐๐๐	-	-	-	จำนวนบ่อ บาดาลที่ขุด เจาะ พร้อมห อถึง	ประชาชน มี น้ำประปาสำหรับ ใช้อุปโภคบริโภค อย่างทั่วถึง	กองช่าง
๖๕	โครงการก่อสร้างถัง ประปารูปทรงแซมเปญ ขนาด ๒๐ ลบ.ซม. ศพด. บ้านพรุยายซี	เพื่อผลิตน้ำประปาให้ เพียงพอต่อความ ต้องการของประชาชน	ก่อสร้างถังประปา รูปทรงแซมเปญ ขนาด ๒๐ ลบ.ซม. ศพด.บ้าน พรุยายซี		๘๐๐,๐๐๐	-			ถังประปา รูปทรงแซม เปญ ขนาด ๒๐ ลบ.ซม.	ประชาชน มี น้ำประปาสำหรับ ใช้อุปโภคบริโภค อย่างทั่วถึง	กองช่าง

ที่	โครงการ	วัตถุประสงค์	เป้าหมาย (ผลผลิตของโครงการ)	งบประมาณ					ตัวชี้วัด (KPI)	ผลที่คาดว่าจะ ได้รับ	หน่วยงาน รับผิดชอบหลัก
				๒๕๖๖ (บาท)	๒๕๖๗ (บาท)	๒๕๖๘ (บาท)	๒๕๖๙ (บาท)	๒๕๗๐ (บาท)			
๖๖	โครงการก่อสร้างชุดเจาะระบบประปาหมู่บ้านซอยหัวตันหว่า	เพื่อผลิตน้ำประปาให้เพียงพอต่อความต้องการของประชาชน	จ้างเหมาก่อสร้างห้องแซมเป็ญโครงเหล็ก สูง ๒๐ พร้อมขยายเขต	๙๐๐,๐๐๐	-	-	-	-	จำนวนบ่อบาดาลที่ชุดเจาะ พร้อมติดตั้ง	ประชาชนมีน้ำประปาสำหรับใช้อุปโภคบริโภคอย่างทั่วถึง	กองช่าง
๖๗	โครงการชุดลอกสระน้ำหัวตันหว่า หมู่ที่ ๔	เพื่อผลิตน้ำให้เพียงพอต่อความต้องการของประชาชน	จ้างเหมาชุดลอกสระน้ำ	๔๐๐,๐๐๐	-	-	-	-	ขนาดของสระน้ำ	ประชาชนมีแหล่งน้ำใช้ในภาคการเกษตร	กองช่าง
๖๘	โครงการชุดเจาะบ่อน้ำบาดาล บ้านพรุยายซี	เพื่อผลิตน้ำให้เพียงพอต่อความต้องการของประชาชน	ชุดเจาะบ่อบาดาลขนาด ๖ นิ้ว ตามแบบกรมทรัพยากรน้ำบาดาล	๕๐๐,๐๐๐	-	-	-	-	ขนาดของบ่อน้ำบาดาล	ประชาชนมีแหล่งน้ำใช้อย่างพอเพียง	กองช่าง
๖๙	โครงการก่อสร้างฝายน้ำล้น คลองท่าไม้แดง	เพื่อเก็บกักและชะลอการไหลของน้ำรวมทั้งป้องกันภัยแล้ง	จ้างเหมาก่อสร้างฝายน้ำล้นตามแบบ มข.๒๗ จำนวน ๑ ฝาย	๑,๕๐๐,๐๐๐	-	-	-	-	ขนาดของฝาย	ประชาชนมีแหล่งน้ำใช้ในภาคการเกษตรและป้องกันตลิ่งถูกกัดเซาะ	กองช่าง
๗๐	โครงการก่อสร้างชุดเจาะระบบประปาหมู่บ้านซอยตาสิน	เพื่อผลิตน้ำประปาให้เพียงพอต่อความต้องการของประชาชน	จ้างเหมาก่อสร้างห้องแซมเป็ญโครงเหล็ก สูง ๒๐ พร้อมขยายเขต	๑,๕๐๐,๐๐๐	-	-	-	-	จำนวนบ่อบาดาลที่ชุดเจาะ พร้อมติดตั้ง	ประชาชนมีน้ำประปาสำหรับใช้อุปโภคบริโภคอย่างทั่วถึง	กองช่าง

ที่	โครงการ	วัตถุประสงค์	เป้าหมาย (ผลผลิตของโครงการ)	งบประมาณ					ตัวชี้วัด (KPI)	ผลที่คาดว่าจะ ได้รับ	หน่วยงาน รับผิดชอบหลัก
				๒๕๖๖ (บาท)	๒๕๖๗ (บาท)	๒๕๖๘ (บาท)	๒๕๖๙ (บาท)	๒๕๗๐ (บาท)			
๗๑	โครงการก่อสร้างชุดเจาะระบบประปาหมู่บ้านซอยตาเส	เพื่อผลิตน้ำประปาให้เพียงพอต่อความต้องการของประชาชน	จ้างเหมาก่อสร้างห้องแซมเป็ญโครงเหล็ก สูง ๒๐ พร้อมขยายเขต	-	๑,๕๐๐,๐๐๐	-	-	-	จำนวนบ่อบาดาลที่ชุดเจาะ พร้อมหอดึง	ประชาชนมีน้ำประปาสำหรับใช้อุปโภคบริโภคอย่างทั่วถึง	กองช่าง
๗๒	โครงการก่อสร้างชุดเจาะระบบประปาพร้อมหอดึงซอยตาเพลิง	เพื่อผลิตน้ำประปาให้เพียงพอต่อความต้องการของประชาชน	จ้างเหมาก่อสร้างห้องแซมเป็ญโครงเหล็ก สูง ๒๐ พร้อมขยายเขต	-	๑,๕๐๐,๐๐๐	-	-	-	จำนวนบ่อบาดาลที่ชุดเจาะ พร้อมหอดึง	ประชาชนมีน้ำประปาสำหรับใช้อุปโภคบริโภคอย่างทั่วถึง	กองช่าง
๗๓	โครงการขยายเขตระบบประปา ซอยฝายคลอง	เพื่อผลิตน้ำประปาให้เพียงพอต่อความต้องการของประชาชน	จ้างเหมาติดตั้งท่อจ่ายน้ำประปาโดยใช้ท่อ PVC ขนาด ๑ ไม่เกิน ๔ นิ้ว ความยาวรวมไม่น้อยกว่า ๔,๐๐๐ ม.	๒๐๐,๐๐๐	๒๐๐,๐๐๐	๒๐๐,๐๐๐	๒๐๐,๐๐๐	๒๐๐,๐๐๐	ระยะของท่อประปา	ประชาชนมีน้ำประปาสำหรับใช้อุปโภคบริโภคอย่างทั่วถึง	กองช่าง
๗๔	โครงการขยายเขตระบบประปา หน้าโรงเรียนบ้านพรุยายชี-รอยต่อบ้านลุ่ม	เพื่อผลิตน้ำประปาให้เพียงพอต่อความต้องการของประชาชน	จ้างเหมาติดตั้งท่อจ่ายน้ำประปาโดยใช้ท่อ PVC ขนาด ๑ ไม่เกิน ๔ นิ้ว ความยาวรวมไม่น้อยกว่า ๔,๐๐๐ ม.	-	-	๕๐๐,๐๐๐	-	-	ระยะของท่อประปา	ประชาชนมีน้ำประปาสำหรับใช้อุปโภคบริโภคอย่างทั่วถึง	กองช่าง

ที่	โครงการ	วัตถุประสงค์	เป้าหมาย (ผลผลิตของโครงการ)	งบประมาณ					ตัวชี้วัด (KPI)	ผลที่คาดว่าจะได้รับ	หน่วยงาน รับผิดชอบหลัก
				๒๕๖๖ (บาท)	๒๕๖๗ (บาท)	๒๕๖๘ (บาท)	๒๕๖๙ (บาท)	๒๕๗๐ (บาท)			
๗๕	โครงการก่อสร้างฝายน้ำล้นห้วยต้นหว้า	เพื่อเก็บกักและชะลอการไหลของน้ำรวมทั้งป้องกันภัยแล้ง	-จ้างเหมาก่อสร้างฝายน้ำล้นตามแบบมข.๒๗ จำนวน ๑ ฝาย	-	๒,๐๐๐,๐๐๐	-	-	-	ระยะทางของน้ำล้น	ประชาชนมีแหล่งน้ำใช้ในภาคการเกษตรและป้องกันตลิ่งถูกกัดเซาะ	กองช่าง
๗๖	โครงการก่อสร้างฝายน้ำล้นคลองหมาก-ห้วยต้นหว้า	เพื่อเก็บกักและชะลอการไหลของน้ำรวมทั้งป้องกันภัยแล้ง	จ้างเหมาก่อสร้างฝายน้ำล้นตามแบบมข.๒๗ จำนวน ๑ ฝาย	-	๓,๐๐๐,๐๐๐	-	-	-	ระยะทางของน้ำล้น	ประชาชนมีแหล่งน้ำใช้ในภาคการเกษตรและป้องกันตลิ่งถูกกัดเซาะ	กองช่าง
๗๗	โครงการขุดลอกสระน้ำตาหลวงไข หมู่ที่ ๔	เพื่อเป็นแหล่งกักเก็บน้ำสำหรับภาคเกษตร	จ้างเหมาขุดลอกสระน้ำ	-	๓๕๐,๐๐๐	-	-	-	ระยะของสระน้ำ	ประชาชนมีแหล่งน้ำใช้ในภาคการเกษตร	กองช่าง
๗๘	โครงการขุดลอกห้วยป่องทราย หมู่ที่ ๔	เพื่อเก็บกักและชะลอการไหลของน้ำรวมทั้งป้องกันภัยแล้ง	จ้างเหมาขุดลอกห้วย	-	๘๐๐,๐๐๐	-	-	-	ขนาดของห้วย	ประชาชนมีแหล่งน้ำใช้ในภาคการเกษตร	กองช่าง
๗๙	โครงการขุดลอกสระน้ำห้วยตาขัน หมู่ที่ ๔	เพื่อให้ประชาชนมีน้ำไว้ใช้อย่างเพียงพอ	จ้างเหมาขุดลอกสระน้ำ	-	๓๓๐,๐๐๐	-	-	-	ขนาดของสระน้ำ	ประชาชนมีแหล่งน้ำใช้ในอย่างเพียงพอ	กองช่าง

ที่	โครงการ	วัตถุประสงค์	เป้าหมาย (ผลผลิตของโครงการ)	งบประมาณ					ตัวชี้วัด (KPI)	ผลที่คาดว่าจะ ได้รับ	หน่วยงาน รับผิดชอบหลัก
				๒๕๖๖ (บาท)	๒๕๖๗ (บาท)	๒๕๖๘ (บาท)	๒๕๖๙ (บาท)	๒๕๗๐ (บาท)			
๘๐	โครงการก่อสร้างถัง ประปารูปทรงกลมแป้น ขนาด ๒๐ ลบ.ชม. ซอย สวยาป่าพยุหยาชี	เพื่อผลิตน้ำประปาให้ เพียงพอต่อความ ต้องการของประชาชน	ก่อสร้างถังประปา รูปทรงกลมแป้น ขนาด ๒๐ ลบ.ชม.	-	๘๐๐,๐๐๐	-	-	-	ถังประปา รูปทรงกลม แป้น ขนาด ๒๐ ลบ.ชม.	ประชาชน มี น้ำประปาสำหรับ ใช้อุปโภคบริโภค อย่างทั่วถึง	กองช่าง
๘๑	โครงการก่อสร้างถัง ประปารูปทรงกลมแป้น ขนาด ๒๐ ลบ.ชม. บ้านลุ่ม	เพื่อผลิตน้ำประปาให้ เพียงพอต่อความ ต้องการของประชาชน	ก่อสร้างถังประปา รูปทรงกลมแป้น ขนาด ๒๐ ลบ.ชม.	๘๐๐,๐๐๐	-	-	-	-	ถังประปา รูปทรงกลม แป้น ขนาด ๒๐ ลบ.ชม.	ประชาชน มี น้ำประปาสำหรับ ใช้อุปโภคบริโภค อย่างทั่วถึง	กองช่าง
๘๒	โครงการก่อสร้างถัง ประปารูปทรงกลมแป้น ขนาด ๒๐ ลบ.ชม. บ้านวังไทร	เพื่อผลิตน้ำประปาให้ เพียงพอต่อความ ต้องการของประชาชน	ก่อสร้างถังประปา รูปทรงกลมแป้น ขนาด ๒๐ ลบ.ชม.	๘๐๐,๐๐๐	-	-	-	-	ถังประปา รูปทรงกลม แป้น ขนาด ๒๐ ลบ.ชม.	ประชาชน มี น้ำประปาสำหรับ ใช้อุปโภคบริโภค อย่างทั่วถึง	กองช่าง
๘๓	โครงการขยายเขตระบบ ประปา ซอยक्रमันส์	เพื่อผลิตน้ำประปาให้ เพียงพอต่อความ ต้องการของประชาชน	จ้างเหมาติดตั้งท่อจ่าย น้ำประปาโดยใช้ท่อ PVC ขนาด ๑' ไม่นเกิน ๔ นิ้ว ความยาวรวมไม่น้อยกว่า ๓,๐๐๐ ม.	๒๐๐,๐๐๐	๒๐๐,๐๐๐	๒๐๐,๐๐๐	๒๐๐,๐๐๐	๒๐๐,๐๐๐	ระยะของท่อ ประปา	ประชาชนมี น้ำประปาสำหรับ ใช้อุปโภคบริโภค อย่างทั่วถึง	กองช่าง

ที่	โครงการ	วัตถุประสงค์	เป้าหมาย (ผลผลิตของโครงการ)	งบประมาณ					ตัวชี้วัด (KPI)	ผลที่คาดว่าจะ ได้รับ	หน่วยงาน รับผิดชอบหลัก
				๒๕๖๖ (บาท)	๒๕๖๗ (บาท)	๒๕๖๘ (บาท)	๒๕๖๙ (บาท)	๒๕๗๐ (บาท)			
๘๔	โครงการปรับปรุง ซ่อมแซม สระน้ำ บ้านนายสุริยะ (บ้านหมูก่อ)	เพื่อผลิตน้ำให้ เพียงพอต่อความ ต้องการของประชาชน	จ้างเหมา ขุดลอกสระน้ำ	๔๐๐,๐๐๐	-	-	-	-	ขนาดของสระ น้ำ	ประชาชนมีแหล่ง น้ำใช้ในภาค การเกษตร	กองช่าง
๘๕	โครงการขยายเขตท่อเมน ประปา บ้านห้วยลึก - คลองแบก	เพื่อผลิตน้ำให้เพียงพอ ต่อความต้องการของ ประชาชน	จ้างเหมาติดตั้งท่อจ่าย น้ำประปาโดยใช้ท่อ PVC ขนาด ๒ นิ้ว	๖๐,๐๐๐	-	-	-	-	ระยะของท่อ ประปา	ประชาชนมี น้ำประปาสำหรับ ใช้อุปโภคบริโภค อย่างทั่วถึง	กองช่าง
๘๖	โครงการจัดหาระบบผลิต น้ำประปา POG ขนาด ใหญ่ L หมู่ที่ ๔	เพื่อผลิตน้ำประปาให้ เพียงพอต่อความ ต้องการของ ประชาชน	ระบบผลิตน้ำประปา POG ขนาดใหญ่ L รองรับ ๑๒๑ - ๓๐๐ ครัวเรือน กำลังการผลิต ๑๐ ลูกบาศก์เมตร/ ชั่วโมง	๕,๕๐๐,๐๐๐	-	-	-	-	มีระบบผลิต น้ำประปาที่ได้ มาตรฐาน	เพื่อให้ประชา ชนมีน้ำสะอาด ใช้อุปโภค บริโภค อย่าง เพียงพอและ ทั่วถึง	กองช่าง

ที่	โครงการ	วัตถุประสงค์	เป้าหมาย (ผลผลิตของโครงการ)	งบประมาณ					ตัวชี้วัด (KPI)	ผลที่คาดว่าจะ ได้รับ	หน่วยงาน รับผิดชอบหลัก
				๒๕๖๖ (บาท)	๒๕๖๗ (บาท)	๒๕๖๘ (บาท)	๒๕๖๙ (บาท)	๒๕๗๐ (บาท)			
	หมู่ที่ ๕ บ้านอ่าทอง										
๘๗	โครงการขยายเขตระบบ ประปาในพื้นที่ซอยสังข์ ปาน	เพื่อผลิตน้ำประปา ให้เพียงพอต่อความ ต้องการของ ประชาชน	จ้างเหมาติดตั้งท่อจ่าย น้ำประปาโดยใช้ท่อ PVC ขนาด ๘ ไม่นเกิน ๔ นิ้ว ความยาวรวมไม่ น้อยกว่า ๖,๐๐๐ ม.	-	-	๒๐๐,๐๐๐	-	-	ระยะทางของ แนวท่อประปา	ประชาชนใน หมู่บ้านอ่าทอง มีน้ำประปา สำหรับใช้อุปโภค บริโภคอย่าง ทั่วถึง	กองช่าง
๘๘	โครงการขยายเขตระบบ ประปาในพื้นที่บ้าน อ่าทอง	เพื่อผลิตน้ำประปาให้ เพียงพอต่อความ ต้องการของ ประชาชน	จ้างเหมาติดตั้งท่อจ่าย น้ำประปาโดยใช้ท่อ PVC ขนาด ๘ ไม่นเกิน ๔ นิ้ว ความยาวรวมไม่ น้อยกว่า ๖,๐๐๐ ม.	-	-	๕๐๐,๐๐๐	-	-	ระยะทางของ แนวท่อประปา	ประชาชนใน หมู่บ้านอ่าทอง มีน้ำประปา สำหรับใช้อุปโภค บริโภคอย่าง ทั่วถึง	กองช่าง
๘๙	โครงการก่อสร้างระบบ ประปาหมู่บ้านซอยห้วย ทอดพาน	เพื่อผลิตน้ำประปา ให้เพียงพอต่อความ ต้องการของ ประชาชน	- จ้างเหมาก่อสร้างหอ ถังแฉกสูง ๒๐ เมตร โครงเหล็ก ติดตั้งถังจ่าย น้ำไฟเบอร์กลาส ขนาด ๒.๕ ลูกบาศก์เมตร จำนวน ๔ ใบ	-	-	๙๐๐,๐๐๐	-	-	จำนวนบ่อ บาดาลที่ขุด เจาะ พร้อมหอด ถัง	- ประชาชนใน บ้านอ่าทองมี น้ำประปาสำหรับ ใช้อุปโภคบริโภค อย่างทั่วถึง	กองช่าง
๙๐	โครงการก่อสร้างฝายน้ำ ล้นห้วยทอดพาน	เพื่อเก็บกักและ ชะลอการไหลของน้ำ รวมทั้งป้องกันภัย แล้ง	- จ้างเหมาก่อสร้างฝาย น้ำล้นตามแบบมข.๒๗ จำนวน ๑ ฝาย	-	-	๒,๐๐๐,๐๐๐	-	-	ระยะทางของ ฝายน้ำล้น	ประชาชนมี แหล่งน้ำใช้ใน ภาคการเกษตร	กองช่าง

ที่	โครงการ	วัตถุประสงค์	เป้าหมาย (ผลผลิตของโครงการ)	งบประมาณ					ตัวชี้วัด (KPI)	ผลที่คาดว่าจะ ได้รับ	หน่วยงาน รับผิดชอบหลัก
				๒๕๖๖ (บาท)	๒๕๖๗ (บาท)	๒๕๖๘ (บาท)	๒๕๖๙ (บาท)	๒๕๗๐ (บาท)			
๙๑	โครงการก่อสร้างฝายน้ำ ล้นต่อเขตหมู่ที่ ๑	เพื่อเก็บกักและ ชะลอการไหลของน้ำ รวมทั้งป้องกันภัย แล้ง	จ้างเหมาก่อสร้างฝาย น้ำล้นตามแบบมข.๒๗ จำนวน ๑ ฝาย	-	-	-	๒,๐๐๐,๐๐๐	-	ระยะทางของ ฝายน้ำล้น	ประชาชนมี แหล่งน้ำใช้ใน ภาคการเกษตร และป้องกันตลิ่ง ถูกกัดเซาะ	กองช่าง
๙๒	โครงการก่อสร้างฝายน้ำ ล้นบ้านห้วยกอ	เพื่อเก็บกักและ ชะลอการไหลของน้ำ รวมทั้งป้องกันภัย แล้ง	จ้างเหมาก่อสร้างฝาย น้ำล้นตามแบบมข.๒๗ จำนวน ๑ ฝาย	-	-	-	๒,๐๐๐,๐๐๐	-	ระยะทางของ ฝายน้ำล้น	-ประชาชนมี แหล่งน้ำใช้ใน ภาคการเกษตร และป้องกันตลิ่ง ถูกกัดเซาะ	กองช่าง
๙๓	โครงการขุดลอกสระน้ำ บ้านห้วยกอ	เพื่อกักเก็บน้ำสำหรับ ภาคการเกษตร	จ้างเหมาขุดสระกว้าง ขนาด ๑๐ เมตร ยาว ๑๕ เมตร	-	-	-	๕๐๐,๐๐๐	-	ระยะของสระ	ประชาชนมี แหล่งน้ำใช้ใน ภาคการเกษตร	กองช่าง
๙๔	โครงการขุดเจาะบ่อน้ำตื้น	เพื่อกักเก็บน้ำสำหรับ ภาคการเกษตร	จ้างเหมาขุดเจาะบ่อน้ำ ตื้น จำนวน ๕ ลูก	-	-	-	๓๐๐,๐๐๐	-	ขนาดของบ่อ น้ำตื้น	ประชาชนมีน้ำ ใช้อย่างเพียงพอ	กองช่าง
๙๕	โครงการก่อสร้างฝายน้ำ ล้นเหนือบ้านนายชอบ	เพื่อเก็บกักและ ชะลอการไหลของน้ำ รวมทั้งป้องกันภัย แล้ง	- จ้างเหมาก่อสร้างฝาย น้ำล้นตามแบบมข.๒๗ จำนวน ๑ ฝาย	-	-	-	๒,๐๐๐,๐๐๐	-	ระยะทางของ ฝายน้ำล้น	ประชาชนมี แหล่งน้ำใช้ใน ภาคการเกษตร และป้องกันตลิ่ง ถูกกัดเซาะ	กองช่าง

ที่	โครงการ	วัตถุประสงค์	เป้าหมาย (ผลผลิตของโครงการ)	งบประมาณ					ตัวชี้วัด (KPI)	ผลที่คาดว่าจะ ได้รับ	หน่วยงาน รับผิดชอบหลัก
				๒๕๖๖ (บาท)	๒๕๖๗ (บาท)	๒๕๖๘ (บาท)	๒๕๖๙ (บาท)	๒๕๗๐ (บาท)			
๙๖	โครงการขุดสระเก็บน้ำ ซอยห้วยกอ	เพื่อเป็นแหล่งกักเก็บ น้ำสำหรับภาค เกษตร	ขุดสระน้ำ ขนาดกว้าง ๑๐ เมตร ยาว ๑๕ เมตร ลึก ๒.๕๐ เมตร	-	-	๙๐๐,๐๐๐	-	-	ระยะของสระ น้ำ	ประชาชนมี แหล่งน้ำใช้ใน ภาคการเกษตร	กองช่าง
๙๗	โครงการขุดสระเก็บน้ำ บ้านนายคม วงศ์สุวรรณ	เพื่อเป็นแหล่งกักเก็บ น้ำสำหรับภาค เกษตร	ขุดสระน้ำ ขนาดกว้าง ๑๐ เมตร ยาว ๑๕ เมตร ลึก ๒.๕๐ เมตร	-	-	๙๐๐,๐๐๐	-	-	ระยะของสระ น้ำ	ประชาชนมี แหล่งน้ำใช้ใน ภาคการเกษตร	กองช่าง
๙๘	โครงการขุดสระเก็บน้ำ บ้านพัฒน์	เพื่อเป็นแหล่งกักเก็บ น้ำสำหรับภาค เกษตร	ขุดสระน้ำ ขนาดกว้าง ๑๐ เมตร ยาว ๑๕ เมตร ลึก ๒.๕๐ เมตร	-	-	๙๐๐,๐๐๐	-	-	ระยะของสระ น้ำ	ประชาชนมี แหล่งน้ำใช้ใน ภาคการเกษตร	กองช่าง
๙๙	โครงการขุดเจาะบ่อน้ำ บาดาล หมู่ที่ ๕	เพื่อผลิตน้ำให้ เพียงพอต่อความ ต้องการของ ประชาชน	ขุดเจาะบ่อน้ำบาดาล ขนาด ๖ นิ้ว	๒๕๐,๐๐๐	-	-	-	-	มีบ่อน้ำบาดาล เพิ่มขึ้น	ประชาชนมี แหล่งน้ำใช้ใน ภาคการเกษตร และป้องกันตลิ่ง ถูกกัดเซาะ	กองช่าง

ที่	โครงการ	วัตถุประสงค์	เป้าหมาย (ผลผลิตของโครงการ)	งบประมาณ					ตัวชี้วัด (KPI)	ผลที่คาดว่าจะ ได้รับ	หน่วยงาน รับผิดชอบหลัก
				๒๕๖๖ (บาท)	๒๕๖๗ (บาท)	๒๕๖๘ (บาท)	๒๕๖๙ (บาท)	๒๕๗๐ (บาท)			
	หมู่ที่ ๖ บ้านห้วยตาหมิง										
๑๐๐	โครงการขยายเขตระบบ ประปาในพื้นที่บ้านห้วย ตาหมิง	เพื่อผลิตน้ำประปาให้ เพียงพอต่อความ ต้องการของประชาชน	จ้างเหมาติดตั้งท่อจ่าย น้ำประปา โดยใช้ท่อ PVC ขนาด ๘ ไม่เกิน ๔ นิ้ว ความยาวรวมไม่ น้อยกว่า ๖,๐๐๐ ม.	๒๐๐,๐๐๐	๒๐๐,๐๐๐	๒๐๐,๐๐๐	๒๐๐,๐๐๐	๒๐๐,๐๐๐	จำนวนบ่อ บาดาลที่ขุด เจาะ พร้อมหอ ถ้ำ	ประชาชน มี น้ำประปาสำหรับ ใช้อุปโภคบริโภค อย่างทั่วถึง	กองช่าง
๑๐๑	โครงการปรับปรุงแซม แซมระบบประปา หมู่ที่ ๖	เพื่อผลิตน้ำประปาให้ เพียงพอต่อความ ต้องการของประชาชน	ปรับปรุงซ่อมแซมระบบ ประปา	๒๐๐,๐๐๐	๒๐๐,๐๐๐	๒๐๐,๐๐๐	๒๐๐,๐๐๐	๒๐๐,๐๐๐	ระบบประปา พร้อมใช้งาน	ประชาชน มี น้ำประปาสำหรับ ใช้อุปโภคบริโภค อย่างทั่วถึง	กองช่าง
๑๐๒	โครงการขุดเจาะระบบบ่อ บาดาลพร้อมหอถ้ำ บ้าน นายรังชัย สุมา	เพื่อผลิตน้ำประปา ให้เพียงพอต่อความ ต้องการของ ประชาชน	จ้างเหมาก่อสร้างหอถ้ำ แซมเป็ญโครงเหล็กสูง ๒๐ พร้อมขยายเขต	-	๙๐๐,๐๐๐	-	-	-	จำนวนบ่อ บาดาลที่ขุด เจาะ พร้อมหอ ถ้ำ	ประชาชนมี น้ำประปาสำหรับ ใช้อุปโภคบริโภค อย่างทั่วถึง	กองช่าง
๑๐๓	โครงการขุดเจาะระบบบ่อ บาดาลพร้อมหอถ้ำ ซอย มนัส บ้านนางจิตนา เมฆฉาย	เพื่อผลิตน้ำประปา ให้เพียงพอต่อความ ต้องการของ ประชาชน	จ้างเหมาก่อสร้างหอถ้ำ แซมเป็ญโครงเหล็กสูง ๒๐ พร้อมขยายเขต	-	๙๐๐,๐๐๐	-	-	-	จำนวนบ่อ บาดาลที่ขุด เจาะ พร้อมหอ ถ้ำ	ประชาชนมี น้ำประปาสำหรับ ใช้อุปโภคบริโภค อย่างทั่วถึง	กองช่าง

ที่	โครงการ	วัตถุประสงค์	เป้าหมาย (ผลผลิตของโครงการ)	งบประมาณ					ตัวชี้วัด (KPI)	ผลที่คาดว่าจะ ได้รับ	หน่วยงาน รับผิดชอบหลัก
				๒๕๖๖ (บาท)	๒๕๖๗ (บาท)	๒๕๖๘ (บาท)	๒๕๖๙ (บาท)	๒๕๗๐ (บาท)			
๑๐๔	โครงการก่อสร้างระบบ ประปาหมู่บ้านซอยคลอง รอกตอนบน	เพื่อผลิตน้ำประปาให้ เพียงพอต่อความ ต้องการของประชาชน	จ้างเหมาก่อสร้างท่อถัง แชมเปญโครเหล็ก สูง ๒๐ พร้อมขยายเขต	-	-	๙๐๐,๐๐๐	-	-	จำนวนบ่อ บาดาลที่ขุด เจาะ พร้อมห่อ ถัง	ประชาชนในบ้าน ห้วยตาหมิงมี น้ำประปาสำหรับ ใช้อุปโภคบริโภค อย่างทั่วถึง	กองช่าง
๑๐๕	โครงการก่อสร้างฝายน้ำ ล้นคลองห้วยตาหมิง	เพื่อเก็บกักและ ชะลอการไหลของน้ำ รวมทั้งป้องกันภัย แล้ง	จ้างเหมาก่อสร้างฝายน้ำ ล้นตามแบบมข.๒๗ จำนวน ๑ ฝาย	-	-	๙๐๐,๐๐๐	-	-	ระยะทางของ ฝายน้ำล้น	ประชาชนมี แหล่งน้ำใช้ใน ภาคการเกษตร และป้องกันตลิ่ง ถูกกัดเซาะ	กองช่าง
๑๐๖	โครงการก่อสร้างถัง ประปารูปทรงแชมเปญ ซอยหนึ่งร่วมใจ	เพื่อผลิตน้ำประปาให้ เพียงพอต่อความ ต้องการของประชาชน	ก่อสร้างถังประปา รูปทรงแชมเปญ ขนาด ๒๐ ลบ.ซม.	-	-	๖๐๐,๐๐๐	-	-	ถังประปา รูปทรงแชม เปญ ขนาด ๒๐ ลบ.ซม.	ประชาชนมี น้ำประปาสำหรับ ใช้อุปโภคบริโภค อย่างทั่วถึง	กองช่าง
๑๐๗	โครงการขยายเขตประปา ซอยหนึ่งร่วมใจ	เพื่อผลิตน้ำประปาให้ เพียงพอต่อความ ต้องการของประชาชน	ขยายเขตประปา ซอย หนึ่งร่วมใจ หมู่ที่ ๖	๓๕๐,๐๐๐	๓๕๐,๐๐๐	๓๕๐,๐๐๐	๓๕๐,๐๐๐	๓๕๐,๐๐๐	ระยะทางที่ ขยายเขต ประปา	ประชาชน น้ำประปาสำหรับ ใช้อุปโภคบริโภค อย่างทั่วถึง	กองช่าง

ที่	โครงการ	วัตถุประสงค์	เป้าหมาย (ผลผลิตของโครงการ)	งบประมาณ					ตัวชี้วัด (KPI)	ผลที่คาดว่าจะ ได้รับ	หน่วยงาน รับผิดชอบหลัก
				๒๕๖๖ (บาท)	๒๕๖๗ (บาท)	๒๕๖๘ (บาท)	๒๕๖๙ (บาท)	๒๕๗๐ (บาท)			
๑๐๘	โครงการก่อสร้างระบบ ประปาหมู่บ้านซอยตา เทพ	เพื่อผลิตน้ำประปาให้ เพียงพอต่อความ ต้องการของประชาชน	จ้างเหมาก่อสร้างท่อถึง แคมเปญโครงเหล็กสูง ๒๐ พร้อมขยายเขต	-	-	-	-	๙๐๐,๐๐๐	จำนวนบ่อ บาดาลที่ขุด เจาะ พร้อมห อ ถึง	ประชาชนใน บ้านห้วยตาดำมี น้ำประปาสำหรับ ใช้อุปโภคบริโภค อย่างทั่วถึง	กองช่าง
๑๐๙	โครงการขยายเขตระบบ ประปา ซอยมนัส	เพื่อผลิตน้ำประปาให้ เพียงพอต่อความ ต้องการของประชาชน	จ้างเหมาติดตั้งท่อจ่าย น้ำประปา โดยใช้ท่อ PVC ขนาด ๘ ไม่เกิน ๔ นิ้ว ความยาวรวมไม่ น้อยกว่า ๖,๐๐๐ ม.	๒๐๐,๐๐๐	๒๐๐,๐๐๐	๒๐๐,๐๐๐	๒๐๐,๐๐๐	๒๐๐,๐๐๐	จำนวนบ่อ บาดาลที่ขุด เจาะ พร้อมห อ ถึง	ประชาชน มี น้ำประปาสำหรับ ใช้อุปโภคบริโภค อย่างทั่วถึง	กองช่าง
๑๑๐	โครงการก่อสร้างฝายน้ำ ล้นคลองหนองข่า-พิมพ์ นิมิต	เพื่อเก็บกักและ ชะลอการไหลของน้ำ รวมทั้งป้องกันภัย แล้ง	จ้างเหมาก่อสร้างฝาย น้ำล้นตามแบบ มข.๒๗ จำนวน ๑ ฝาย	-	-	-	๙๐๐,๐๐๐	-	ระยะของฝาย น้ำล้น	ประชาชนมี แหล่งน้ำใช้ใน ภาคการเกษตร และป้องกันตลิ่ง ถูกกัดเซาะ	กองช่าง
๑๑๑	โครงการก่อสร้างถัง ประปารูปทรงแคมเปญ ขนาด ๒๐ ลบ.ซม. ซอย อุบล	เพื่อผลิตน้ำประปาให้ เพียงพอต่อความ ต้องการของประชาชน	ก่อสร้างถังประปา รูปทรงแคมเปญ ขนาด ๒๐ ลบ.ซม.	-	๘๐๐,๐๐๐	-	-	-	ถังประปา รูปทรงแคม เปญ ขนาด ๒๐ ลบ.ซม.	ประชาชน มี น้ำประปาสำหรับ ใช้อุปโภคบริโภค อย่างทั่วถึง	กองช่าง

ที่	โครงการ	วัตถุประสงค์	เป้าหมาย (ผลผลิตของโครงการ)	งบประมาณ					ตัวชี้วัด (KPI)	ผลที่คาดว่าจะ ได้รับ	หน่วยงาน รับผิดชอบหลัก
				๒๕๖๖ (บาท)	๒๕๖๗ (บาท)	๒๕๖๘ (บาท)	๒๕๖๙ (บาท)	๒๕๗๐ (บาท)			
๑๑๒	โครงการก่อสร้างถัง ประปารูปทรงแชมเปญ ขนาด ๒๐ ลบ.ชม. ชอยเจริญ	เพื่อผลิตน้ำประปาให้ เพียงพอต่อความ ต้องการของประชาชน	ก่อสร้างถังประปา รูปทรงแชมเปญ ขนาด ๒๐ ลบ.ชม.	-	๘๐๐,๐๐๐	-	-	-	ถังประปา รูปทรงแชม เปญ ขนาด ๒๐ ลบ.ชม.	ประชาชน มี น้ำประปาสำหรับ ใช้อุปโภคบริโภค อย่างทั่วถึง	กองช่าง
๑๑๓	โครงการจัดหาระบบผลิต น้ำประปา POG ขนาด ใหญ่ L บ้านห้วยตาหมิง หมู่ที่ ๖	เพื่อผลิตน้ำประปาให้ เพียงพอต่อความ ต้องการของ ประชาชน	ระบบผลิตน้ำประปา POG ขนาดใหญ่ L รองรับ ๑๒๑ - ๓๐๐ ครัวเรือน กำลังการผลิต ๑๐ ลูกบาศก์เมตร/ ชั่วโมง	๕,๕๐๐,๐๐๐	-	-	-	-	มีระบบผลิต น้ำประปาที่ได้ มาตรฐาน	เพื่อให้ประชา ชนมีน้ำสะอาด ใช้อุปโภค บริโภค อย่าง เพียงพอและ ทั่วถึง	กองช่าง

ที่	โครงการ	วัตถุประสงค์	เป้าหมาย (ผลผลิตของโครงการ)	งบประมาณ					ตัวชี้วัด (KPI)	ผลที่คาดว่าจะ ได้รับ	หน่วยงาน รับผิดชอบหลัก
				๒๕๖๖ (บาท)	๒๕๖๗ (บาท)	๒๕๖๘ (บาท)	๒๕๖๙ (บาท)	๒๕๗๐ (บาท)			
	หมู่ที่ ๗ บ้านเขาหลัก										
๑๑๔	โครงการขยายเขตระบบ ประปาในพื้นที่บ้านเขา หลัก	เพื่อผลิตน้ำประปาให้ เพียงพอต่อความ ต้องการของ ประชาชน	จ้างเหมาติดตั้งท่อจ่าย น้ำประปา โดยใช้ท่อ PVC ขนาด ๘ ไม่นเกิน ๔ นิ้ว ความยาวรวมไม่ น้อยกว่า ๖,๐๐๐ ม.	-	-	๙๐๐,๐๐๐	-	-	ระยะทางของ ประปา	ประชาชนมี น้ำประปาสำหรับ ใช้อุปโภคบริโภค อย่างทั่วถึง	กองช่าง
๑๑๕	โครงการก่อสร้างถัง ประปารูปทรงแชมเปญ ขนาด ๒๐ ลบ.ม. ซอย หนองผักบุ้ง	เพื่อผลิตน้ำประปา ให้เพียงพอต่อความ ต้องการของ ประชาชน	จ้างเหมาก่อสร้างห้องถัง ประปารูปทรงแชมเปญ ขนาด ๒๐ ลบ.ม.	-	-	-	๖๕๐,๐๐๐	-	มีห้องถังประปา รูปทรงแชม เปญ ขนาด ๒๐ ลบ.ม. เพิ่มขึ้น	ประชาชนมี น้ำประปาสำหรับ ใช้อุปโภคบริโภค อย่างทั่วถึง	กองช่าง
๑๑๖	โครงการชุดเจาะระบบบ่อ บาดาลพร้อมห้องถัง ซอย แหลมทอง	เพื่อผลิตน้ำประปา ให้เพียงพอต่อความ ต้องการของ ประชาชน	จ้างเหมาก่อสร้างห้องถัง แชมเปญโครงเหล็ก สูง ๒๐ พร้อมขยายเขต	-	๙๐๐,๐๐๐	-	-	-	จำนวนบ่อ บาดาลที่ชุด เจาะ พร้อมห อถัง	ประชาชนมี น้ำประปาสำหรับ ใช้อุปโภคบริโภค อย่างทั่วถึง	กองช่าง
๑๑๗	โครงการชุดเจาะระบบบ่อ บาดาลพร้อมห้องถัง ซอย หินदान	เพื่อผลิตน้ำประปา ให้เพียงพอต่อความ ต้องการของ ประชาชน	จ้างเหมาก่อสร้างห้องถัง แชมเปญโครงเหล็ก สูง ๒๐ พร้อมขยายเขต	-	๙๐๐,๐๐๐	-	-	-	จำนวนบ่อ บาดาลที่ชุด เจาะ พร้อมห อถัง	ประชาชนมี น้ำประปาสำหรับ ใช้อุปโภคบริโภค อย่างทั่วถึง	กองช่าง

ที่	โครงการ	วัตถุประสงค์	เป้าหมาย (ผลผลิตของโครงการ)	งบประมาณ					ตัวชี้วัด (KPI)	ผลที่คาดว่าจะ ได้รับ	หน่วยงาน รับผิดชอบหลัก
				๒๕๖๖ (บาท)	๒๕๖๗ (บาท)	๒๕๖๘ (บาท)	๒๕๖๙ (บาท)	๒๕๗๐ (บาท)			
๑๑๘	โครงการชุดเจาะบ่อบาดาล หมู่ที่ ๗ ซอยเวียงชัย	เพื่อผลิตน้ำประปาให้เพียงพอต่อความต้องการของประชาชน	จ้างเหมาชุดเจาะบ่อบาดาล	-	-	๒๕๐,๐๐๐	-	-	จำนวนบ่อบาดาลที่ชุดเจาะ	ประชาชนมีน้ำประปาสำหรับใช้อุปโภคบริโภคอย่างทั่วถึง	กองช่าง
๑๑๙	โครงการชุดเจาะระบบบ่อบาดาลพร้อมท่อถัง ซอยหัวไทร	- เพื่อผลิตน้ำประปาให้เพียงพอต่อความต้องการของประชาชน	- จ้างเหมาก่อสร้างท่อถังแชมเปญโครงเหล็กสูง ๒๐ พร้อมขยายเขต	-	-	-	๙๐๐,๐๐๐	-	ระยะทางของฝายน้ำล้น	ประชาชนมีแหล่งน้ำใช้ในภาคการเกษตรและป้องกันตลิ่งถูกกัดเซาะ	กองช่าง
๑๒๐	โครงการชุดเจาะระบบบ่อบาดาลพร้อมท่อถัง หน้าโรงเรียน ตชด.	เพื่อผลิตน้ำประปาให้เพียงพอต่อความต้องการของประชาชน	จ้างเหมาก่อสร้างท่อถังแชมเปญโครงเหล็กสูง ๒๐ พร้อมขยายเขต	-	-	-	-	๙๐๐,๐๐๐	จำนวนบ่อบาดาลที่ชุดเจาะ พร้อมท่อถัง	ประชาชนมีน้ำประปาสำหรับใช้อุปโภคบริโภคอย่างทั่วถึง	กองช่าง
๑๒๑	โครงการก่อสร้างถังประปารูปทรงแชมเปญขนาด ๒๐ ลบ.ม. ซอยสอยดาว	เพื่อผลิตน้ำประปาให้เพียงพอต่อความต้องการของประชาชน	จ้างเหมาก่อสร้างถังประปารูปทรงแชมเปญขนาด ๒๐ ลบ.ม.	-	-	-	๖๕๐,๐๐๐	-	มีถังประปารูปทรงแชมเปญ ขนาด ๒๐ ลบ.ม. เพิ่มขึ้น	ประชาชนมีน้ำประปาสำหรับใช้อุปโภคบริโภคอย่างทั่วถึง	กองช่าง
๑๒๒	โครงการชุดเจาะระบบบ่อบาดาลพร้อมท่อถัง ซอยทอง	เพื่อผลิตน้ำประปาให้เพียงพอต่อความต้องการของประชาชน	จ้างเหมาก่อสร้างท่อถังแชมเปญโครงเหล็กสูง ๒๐ พร้อมขยายเขต	-	-	-	๙๐๐,๐๐๐	-	จำนวนบ่อบาดาลที่ชุดเจาะ พร้อมท่อถัง	ประชาชนมีน้ำประปาสำหรับใช้อุปโภคบริโภคอย่างทั่วถึง	กองช่าง

ที่	โครงการ	วัตถุประสงค์	เป้าหมาย (ผลผลิตของโครงการ)	งบประมาณ					ตัวชี้วัด (KPI)	ผลที่คาดว่าจะ ได้รับ	หน่วยงาน รับผิดชอบหลัก
				๒๕๖๖ (บาท)	๒๕๖๗ (บาท)	๒๕๖๘ (บาท)	๒๕๖๙ (บาท)	๒๕๗๐ (บาท)			
๑๒๓	โครงการชุดเจาะระบบบ่อบาดาลพร้อมท่อถึง ควนนกหว้า	เพื่อผลิตน้ำประปาให้เพียงพอต่อความต้องการของประชาชน	จ้างเหมาก่อสร้างท่อถึงแซมเป็ญโครงเหล็ก สูง ๒๐ พร้อมขยายเขต	-	-	๙๐๐,๐๐๐	-	-	จำนวนบ่อบาดาลที่ชุดเจาะ พร้อมท่อถึง	ประชาชนมีน้ำประปาสำหรับใช้อุปโภคบริโภคอย่างทั่วถึง	กองช่าง
๑๒๔	โครงการชุดเจาะระบบบ่อบาดาลพร้อมท่อถึง ซอยประเสริฐ	เพื่อผลิตน้ำประปาให้เพียงพอต่อความต้องการของประชาชน	จ้างเหมาก่อสร้างท่อถึงแซมเป็ญโครงเหล็ก สูง ๒๐ พร้อมขยายเขต	-	-	๙๐๐,๐๐๐	-	-	จำนวนบ่อบาดาลที่ชุดเจาะ พร้อมท่อถึง	ประชาชนมีน้ำประปาสำหรับใช้อุปโภคบริโภคอย่างทั่วถึง	กองช่าง
๑๒๕	โครงการชุดเจาะบ่อบาดาล บ้านยางโพรง	เพื่อผลิตน้ำประปาให้เพียงพอต่อความต้องการของประชาชน	จ้างเหมาชุดเจาะบ่อบาดาลขนาด ๖ นิ้ว	-	-	-	๓๗๐,๐๐๐	-	มีบ่อบาดาลขนาด ๖ นิ้วเพิ่มขึ้น	ประชาชนมีน้ำประปาสำหรับใช้อุปโภคบริโภคอย่างทั่วถึง	กองช่าง
๑๒๖	โครงการขยายเขตระบบประปาคลองไม้แดง	เพื่อผลิตน้ำประปาให้เพียงพอต่อความต้องการของประชาชน	จ้างเหมาติดตั้งท่อจ่ายน้ำประปา โดยใช้ท่อ PVC ขนาด ๘ ไม่นเกิน ๔ นิ้ว ความยาวรวมไม่น้อยกว่า ๖,๐๐๐ ม.	-	๒๐๐,๐๐๐	-	-	-	ระยะทางของประปา	ประชาชนมีน้ำประปาสำหรับใช้อุปโภคบริโภคอย่างทั่วถึง	กองช่าง

ที่	โครงการ	วัตถุประสงค์	เป้าหมาย (ผลผลิตของโครงการ)	งบประมาณ					ตัวชี้วัด (KPI)	ผลที่คาดว่าจะ ได้รับ	หน่วยงาน รับผิดชอบหลัก
				๒๕๖๖ (บาท)	๒๕๖๗ (บาท)	๒๕๖๘ (บาท)	๒๕๖๙ (บาท)	๒๕๗๐ (บาท)			
๑๒๗	โครงการก่อสร้างถัง ประปารูปทรงแชมเปญ ขนาด ๒๐ ลบ.ม. บ้าน ยางโพรง	เพื่อผลิตน้ำประปาให้ เพียงพอต่อความ ต้องการของ ประชาชน	จ้างเหมาก่อสร้างถัง ประปารูปทรงแชมเปญ ขนาด ๒๐ ลบ.ม.	-	-	-	๖๕๐,๐๐๐	-	มีถังประปา รูปทรงแชม เปญ ขนาด ๒๐ ลบ.ม. เพิ่มขึ้น	ประชาชนมี น้ำประปาสำหรับ ใช้อุปโภคบริโภค อย่างทั่วถึง	กองช่าง
๑๒๘	โครงการก่อสร้างระบบ ประปาหมู่บ้านซอยทอง	เพื่อผลิตน้ำประปาให้ เพียงพอต่อความ ต้องการของ ประชาชน	จ้างเหมาก่อสร้างท่อถัง แชมเปญโครงเหล็ก สูง ๒๐ พร้อมขยายเขต	-	-	-	๙๐๐,๐๐๐	-	จำนวนบ่อ บาดาลที่ขุด เจาะ พร้อมห่อ ถัง	ประชาชนมี น้ำประปาสำหรับ ใช้อุปโภคบริโภค อย่างทั่วถึง	กองช่าง
๑๒๙	โครงการก่อสร้างระบบ ประปาหมู่บ้านซอยห้วย ทรายขาว	เพื่อผลิตน้ำประปา ให้เพียงพอต่อความ ต้องการของ ประชาชน	จ้างเหมาก่อสร้างท่อถัง แชมเปญโครงเหล็ก สูง ๒๐ พร้อมขยายเขต	-	-	-	-	๙๐๐,๐๐๐	จำนวนบ่อ บาดาลที่ขุด เจาะ พร้อมห่อ ถัง	ประชาชนมี น้ำประปาสำหรับ ใช้อุปโภคบริโภค อย่างทั่วถึง	กองช่าง
๑๓๐	โครงการขุดเจาะบ่อน้ำ บาดาล ซอหนองผักบู้ง	เพื่อผลิตน้ำประปาให้ เพียงพอต่อความ ต้องการของ ประชาชน	จ้างเหมาขุดเจาะบ่อ บาดาลขนาด ๖ นิ้ว	-	-	-	๓๗๐,๐๐๐	-	มีบ่อบาดาล ขนาด ๖ นิ้ว เพิ่มขึ้น	ประชาชนมี น้ำประปาสำหรับ ใช้อุปโภคบริโภค อย่างทั่วถึง	กองช่าง

ที่	โครงการ	วัตถุประสงค์	เป้าหมาย (ผลผลิตของโครงการ)	งบประมาณ					ตัวชี้วัด (KPI)	ผลที่คาดว่าจะ ได้รับ	หน่วยงาน รับผิดชอบหลัก
				๒๕๖๖ (บาท)	๒๕๖๗ (บาท)	๒๕๖๘ (บาท)	๒๕๖๙ (บาท)	๒๕๗๐ (บาท)			
๑๓๑	โครงการก่อสร้างฝายน้ำ ล้นในบ้านเขาหลัก	เพื่อเก็บกักและชะลอ การไหลของน้ำ รวมทั้งป้องกันภัย แล้ง	จ้างเหมาก่อสร้างฝายน้ำ ล้นตามแบบมข.๒๗ จำนวน ๑ ฝาย	-	-	-	๙๐๐,๐๐๐	-	ระยะของฝาย น้ำล้น	ประชาชนมี แหล่งน้ำใช้ใน ภาคการเกษตร และป้องกันตลิ่ง ถูกกัดเซาะ	กองช่าง
๑๓๒	โครงการก่อสร้างฝายน้ำ ล้นซอยเดียวตาย	- เพื่อเก็บกักและ ชะลอการไหลของน้ำ รวมทั้งป้องกันภัย แล้ง	จ้างเหมาก่อสร้างฝาย น้ำล้นตามแบบมข.๒๗ จำนวน ๑ ฝาย	-	-	-	๙๐๐,๐๐๐	-	ระยะของฝาย น้ำล้น	ประชาชนมี แหล่งน้ำใช้ใน ภาคการเกษตร และป้องกันตลิ่ง ถูกกัดเซาะ	กองช่าง
๑๓๓	โครงการก่อสร้างฝายน้ำ ล้นป่าบอน	เพื่อเก็บกักและ ชะลอการไหลของน้ำ รวมทั้งป้องกันภัย แล้ง	จ้างเหมาก่อสร้างฝาย น้ำล้นตามแบบมข.๒๗ จำนวน ๑ ฝาย	-	-	-	-	๙๐๐,๐๐๐	ระยะของฝาย น้ำล้น	ประชาชนมี แหล่งน้ำใช้ใน ภาคการเกษตร และป้องกันตลิ่ง ถูกกัดเซาะ	กองช่าง
๑๓๔	โครงการก่อสร้างฝายน้ำ ล้นซอยหัวไทร	เพื่อเก็บกักและ ชะลอการไหลของน้ำ รวมทั้งป้องกันภัย แล้ง	จ้างเหมาก่อสร้างฝาย น้ำล้นตามแบบมข.๒๗ จำนวน ๑ ฝาย	-	-	-	-	๙๐๐,๐๐๐	ระยะของฝาย น้ำล้น	ประชาชนมี แหล่งน้ำใช้ใน ภาคการเกษตร และป้องกันตลิ่ง ถูกกัดเซาะ	กองช่าง

ที่	โครงการ	วัตถุประสงค์	เป้าหมาย (ผลผลิตของโครงการ)	งบประมาณ					ตัวชี้วัด (KPI)	ผลที่คาดว่าจะ ได้รับ	หน่วยงาน รับผิดชอบหลัก
				๒๕๖๖ (บาท)	๒๕๖๗ (บาท)	๒๕๖๘ (บาท)	๒๕๖๙ (บาท)	๒๕๗๐ (บาท)			
๑๓๕	โครงการก่อสร้างฝายน้ำ ล้นบ้านสี่ทับ	เพื่อเก็บกักและ ชะลอการไหลของน้ำ รวมทั้งป้องกันภัย แล้ง	จ้างเหมาก่อสร้างฝาย น้ำล้นตามแบบมข.๒๗ จำนวน ๑ ฝาย	-	-	-	๙๐๐,๐๐๐	-	ระยะของฝาย น้ำล้น	ประชาชนมี แหล่งน้ำใช้ใน ภาคการเกษตร และป้องกันตลิ่ง ถูกกัดเซาะ	กองช่าง
๑๓๖	โครงการก่อสร้างฝายน้ำ ล้นซอยทิวสุข	เพื่อเก็บกักและ ชะลอการไหลของน้ำ รวมทั้งป้องกันภัย แล้ง	จ้างเหมาก่อสร้างฝาย น้ำล้นตามแบบมข.๒๗ จำนวน ๑ ฝาย	-	-	-	๙๐๐,๐๐๐	-	ระยะของฝาย น้ำล้น	ประชาชนมี แหล่งน้ำใช้ใน ภาคการเกษตร และป้องกันตลิ่ง ถูกกัดเซาะ	กองช่าง
๑๓๗	โครงการก่อสร้างฝายน้ำ ล้นบ้านนายตุ้ย	เพื่อเก็บกักและ ชะลอการไหลของน้ำ รวมทั้งป้องกันภัย แล้ง	จ้างเหมาก่อสร้างฝายน้ำ ล้นตามแบบมข.๒๗ จำนวน ๑ ฝาย	-	-	-	-	๙๐๐,๐๐๐	ระยะของฝาย น้ำล้น	ประชาชนมี แหล่งน้ำใช้ใน ภาคการเกษตร และป้องกันตลิ่ง ถูกกัดเซาะ	กองช่าง
๑๓๘	โครงการก่อสร้างฝายน้ำ ล้นทับเที่ยงบ้านนางพร ทิพย์ พลุเกิด	เพื่อเก็บกักและ ชะลอการไหลของน้ำ รวมทั้งป้องกันภัย แล้ง	จ้างเหมาก่อสร้างฝายน้ำ ล้นตามแบบมข.๒๗ จำนวน ๑ ฝาย	-	-	-	-	๙๐๐,๐๐๐	ระยะของฝาย น้ำล้น	ประชาชนมี แหล่งน้ำใช้ใน ภาคการเกษตร และป้องกันตลิ่ง ถูกกัดเซาะ	กองช่าง

ที่	โครงการ	วัตถุประสงค์	เป้าหมาย (ผลผลิตของโครงการ)	งบประมาณ					ตัวชี้วัด (KPI)	ผลที่คาดว่าจะ ได้รับ	หน่วยงาน รับผิดชอบหลัก
				๒๕๖๖ (บาท)	๒๕๖๗ (บาท)	๒๕๖๘ (บาท)	๒๕๖๙ (บาท)	๒๕๗๐ (บาท)			
๑๓๙	โครงการก่อสร้างฝายน้ำ ล้นควนนกหว้า	เพื่อเก็บกักและ ชะลอการไหลของน้ำ รวมทั้งป้องกันภัย แล้ง	จ้างเหมาก่อสร้างฝาย น้ำล้นตามแบบมข.๒๗ จำนวน ๑ ฝาย	-	-	-	๙๐๐,๐๐๐	-	ระยะของฝาย น้ำล้น	ประชาชนมี แหล่งน้ำใช้ใน ภาคการเกษตร และป้องกันตลิ่ง ถูกกัดเซาะ	กองช่าง
๑๔๐	โครงการก่อสร้างฝายน้ำ ล้นซอยเวียงชัย	เพื่อเก็บกักและชะลอ การไหลของน้ำ รวมทั้งป้องกันภัย แล้ง	จ้างเหมาก่อสร้างฝาย น้ำล้นตามแบบมข.๒๗ จำนวน ๑ ฝาย	-	-	-	๙๐๐,๐๐๐	-	ระยะของฝาย น้ำล้น	ประชาชนมี แหล่งน้ำใช้ใน ภาคการเกษตร และป้องกันตลิ่ง ถูกกัดเซาะ	กองช่าง
๑๔๑	โครงการก่อสร้างฝายน้ำ ล้นซอยสระริง	เพื่อเก็บกักและ ชะลอการไหลของน้ำ รวมทั้งป้องกันภัย แล้ง	จ้างเหมาก่อสร้างฝาย น้ำล้นตามแบบมข.๒๗ จำนวน ๑ ฝาย	-	-	-	-	๙๐๐,๐๐๐	ระยะของฝาย น้ำล้น	ประชาชนมี แหล่งน้ำใช้ใน ภาคการเกษตร และป้องกันตลิ่ง ถูกกัดเซาะ	กองช่าง
๑๔๒	โครงการก่อสร้างฝายน้ำ ล้นซอยทิวสุข	เพื่อเก็บกักและ ชะลอการไหลของน้ำ รวมทั้งป้องกันภัย แล้ง	จ้างเหมาก่อสร้างฝาย น้ำล้นตามแบบมข.๒๗ จำนวน ๑ ฝาย	-	-	-	-	๙๐๐,๐๐๐	ระยะของฝาย น้ำล้น	ประชาชนมี แหล่งน้ำใช้ใน ภาคการเกษตร และป้องกันตลิ่ง ถูกกัดเซาะ	กองช่าง

ที่	โครงการ	วัตถุประสงค์	เป้าหมาย (ผลผลิตของโครงการ)	งบประมาณ					ตัวชี้วัด (KPI)	ผลที่คาดว่าจะ ได้รับ	หน่วยงาน รับผิดชอบหลัก
				๒๕๖๖ (บาท)	๒๕๖๗ (บาท)	๒๕๖๘ (บาท)	๒๕๖๙ (บาท)	๒๕๗๐ (บาท)			
๑๔๓	โครงการก่อสร้างฝายน้ำ ล้นซอยน้ำตกโตนเรือบิน	เพื่อเก็บกักและ ชะลอการไหลของน้ำ รวมทั้งป้องกันภัย แล้ง	จ้างเหมาก่อสร้างฝาย น้ำล้นตามแบบมข.๒๗ จำนวน ๑ ฝาย	-	-	-	๙๐๐,๐๐๐	-	ระยะของฝาย น้ำล้น	ประชาชนมี แหล่งน้ำใช้ใน ภาคการเกษตร และป้องกันตลิ่ง ถูกกัดเซาะ	กองช่าง
๑๔๔	โครงการก่อสร้างฝายน้ำ ล้นซอยน้ำตก	เพื่อเก็บกักและ ชะลอการไหลของน้ำ รวมทั้งป้องกันภัย แล้ง	จ้างเหมาก่อสร้างฝาย น้ำล้นตามแบบมข.๒๗ จำนวน ๑ ฝาย	-	-	-	๙๐๐,๐๐๐	-	ระยะของฝาย น้ำล้น	ประชาชนมี แหล่งน้ำใช้ใน ภาคการเกษตร และป้องกันตลิ่ง ถูกกัดเซาะ	กองช่าง
๑๔๕	โครงการก่อสร้างฝายน้ำ ล้นบ้านศรีชัย เขียมเรือง	เพื่อเก็บกักและชะลอ การไหลของน้ำ รวมทั้งป้องกันภัย แล้ง	จ้างเหมาก่อสร้างฝาย น้ำล้นตามแบบมข.๒๗ จำนวน ๑ ฝาย	-	-	-	-	๙๐๐,๐๐๐	ระยะของฝาย น้ำล้น	ประชาชนมี แหล่งน้ำใช้ใน ภาคการเกษตร และป้องกันตลิ่ง ถูกกัดเซาะ	กองช่าง
๑๔๖	โครงการขุดสระเก็บน้ำ ซอยทิวสุข	เพื่อเป็นแหล่งกัก เก็บน้ำสำหรับภาค การเกษตร	ขุดสระน้ำ ขนาดกว้าง ๑๐ เมตร ยาว ๑๕ เมตร ลึก ๒.๕๐ เมตร	-	-	-	-	๙๐๐,๐๐๐	ระยะของสระ น้ำ	ประชาชนมี แหล่งน้ำใช้ใน ภาคการเกษตร	กองช่าง

ที่	โครงการ	วัตถุประสงค์	เป้าหมาย (ผลผลิตของโครงการ)	งบประมาณ					ตัวชี้วัด (KPI)	ผลที่คาดว่าจะ ได้รับ	หน่วยงาน รับผิดชอบหลัก
				๒๕๖๖ (บาท)	๒๕๖๗ (บาท)	๒๕๖๘ (บาท)	๒๕๖๙ (บาท)	๒๕๗๐ (บาท)			
๑๔๗	โครงการขุดสระเก็บน้ำชอย แหลมทอง	เพื่อเป็นแหล่งกักเก็บ น้ำสำหรับภาค การเกษตร	ขุดสระน้ำ ขนาดกว้าง ๑๐ เมตร ยาว ๑๕ เมตร ลึก ๒.๕๐ เมตร	-	-	-	๙๐๐,๐๐๐	-	ระยะของฝาย น้ำล้น	ประชาชนมี แหล่งน้ำใช้ใน ภาคการเกษตร และป้องกันตลิ่ง ถูกกัดเซาะ	กองช่าง
๑๔๘	โครงการขุดสระเก็บน้ำชอย ทับเที่ยง	เพื่อเป็นแหล่งกักเก็บ น้ำสำหรับภาค การเกษตร	ขุดสระน้ำ ขนาดกว้าง ๑๐ เมตร ยาว ๑๕ เมตร ลึก ๒.๕๐ เมตร	-	-	-	๙๐๐,๐๐๐	-	ระยะของฝาย น้ำล้น	ประชาชนมี แหล่งน้ำใช้ใน ภาคการเกษตร และป้องกันตลิ่ง ถูกกัดเซาะ	กองช่าง
๑๔๙	โครงการขุดสระเก็บน้ำชอย น้ำตกเวียงชัย	เพื่อเป็นแหล่งกักเก็บ น้ำสำหรับภาค การเกษตร	ขุดสระน้ำ ขนาดกว้าง ๑๐ เมตร ยาว ๑๕ เมตร ลึก ๒.๕๐ เมตร	-	-	-	-	๙๐๐,๐๐๐	ระยะของฝาย น้ำล้น	ประชาชนมี แหล่งน้ำใช้ใน ภาคการเกษตร และป้องกันตลิ่ง ถูกกัดเซาะ	กองช่าง
๑๕๐	โครงการขยายเขตประปา บ้านยางโพรง	เพื่อผลิตน้ำประปาให้ เพียงพอต่อความ ต้องการของประชาชน	จ้างเหมาขยายเขต ประปา	๓๓๐,๐๐๐	๓๓๐,๐๐๐	๓๓๐,๐๐๐	๓๓๐,๐๐๐	๓๓๐,๐๐๐	ระยะของการ ขยายเขต ประปา	ประชาชนมี น้ำประปาสำหรับ ใช้อุปโภคบริโภค อย่างทั่วถึง	กองช่าง
๑๕๑	โครงการขยายเขตประปา ชอยสอยดาว	เพื่อผลิตน้ำประปาให้ เพียงพอต่อความ ต้องการของประชาชน	จ้างเหมาขยายเขต ประปา	๓๓๐,๐๐๐	๓๓๐,๐๐๐	๓๓๐,๐๐๐	๓๓๐,๐๐๐	๓๓๐,๐๐๐	ระยะของการ ขยายเขต ประปา	ประชาชนมี น้ำประปาสำหรับ ใช้อุปโภคบริโภค อย่างทั่วถึง	กองช่าง

ที่	โครงการ	วัตถุประสงค์	เป้าหมาย (ผลผลิตของ โครงการ)	งบประมาณ					ตัวชี้วัด (KPI)	ผลที่คาดว่าจะ ได้รับ	หน่วยงาน รับผิดชอบหลัก
				๒๕๖๖ (บาท)	๒๕๖๗ (บาท)	๒๕๖๘ (บาท)	๒๕๖๙ (บาท)	๒๕๗๐ (บาท)			
๑๕๒	สนับสนุนงบประมาณแก่นักงานทรัพยากรน้ำบาดาล เขต ๖ จังหวัดตรัง	เพื่อหาแหล่งน้ำบาดาลในพื้นที่ตำบลปากหมากให้เพียงพอต่อความต้องการของประชาชน	สำหรับดำเนินการสำรวจทางธรณีฟิสิกส์จำนวน ๗ จุด	๓๖๐,๐๐๐	๓๖๐,๐๐๐	๓๖๐,๐๐๐	๓๖๐,๐๐๐	๓๖๐,๐๐๐	แหล่งน้ำบาดาล	- ประชาชนในพื้นที่ ต.ปากหมาก มีน้ำใช้อย่างทั่วถึง	กองช่าง
๑๕๓	โครงการขุดเจาะบ่อบาดาลพร้อมก่อสร้างฐานรากหอดึงประปา ซอยหนองผักนึ่ง ม.๗	เพื่อผลิตน้ำประปาให้เพียงพอต่อความต้องการของประชาชน	จ้างเหมาก่อสร้างหอดึงแฮมเปญุโครงเหล็กสูง ๒๐ พร้อมขยายเขต	-	-	๘๐๐,๐๐๐	-	-	จำนวนบ่อบาดาลที่ขุดเจาะ พร้อมหอดึง	ประชาชนมีน้ำประปาสำหรับใช้อุปโภคบริโภคอย่างทั่วถึง	กองช่าง
๑๕๔	โครงการจัดหาระบบผลิตน้ำประปา POG ขนาดใหญ่ L หมู่ที่ ๗	เพื่อผลิตน้ำประปาให้เพียงพอต่อความต้องการของประชาชน	ระบบผลิตน้ำประปา POG ขนาดใหญ่ L รองรับ ๑๒๑ - ๓๐๐ครัวเรือน กำลังการผลิต ๑๐ ลูกบาศก์เมตร/ชั่วโมง	๕,๕๐๐,๐๐๐	-	-	-	-	มีระบบผลิตน้ำประปาที่ได้มาตรฐาน	เพื่อให้ประชาชนมีน้ำสะอาดใช้อุปโภคบริโภคอย่างเพียงพอและทั่วถึง	กองช่าง

ก. ยุทธศาสตร์จังหวัดที่ ๑ การเพิ่มศักยภาพการแข่งขันภาคการเกษตร และอุตสาหกรรมเกษตร

ข. ยุทธศาสตร์การพัฒนาขององค์กรปกครองส่วนท้องถิ่นในเขตจังหวัดที่ ๕ ส่งเสริม พัฒนาคุณภาพชีวิต

ยุทธศาสตร์การพัฒนากองคการบริหารส่วนตำบลปากหมากที่ ๒ การพัฒนาด้านการส่งเสริมคุณภาพชีวิตของประชาชน

๒.๑ แผนงานบริหารทั่วไป

ที่	โครงการ	วัตถุประสงค์	เป้าหมาย (ผลผลิตของโครงการ)	งบประมาณ					ตัวชี้วัด (KPI)	ผลที่คาดว่าจะ ได้รับ	หน่วยงาน รับผิดชอบหลัก
				๒๕๖๖ (บาท)	๒๕๖๗ (บาท)	๒๕๖๘ (บาท)	๒๕๖๙ (บาท)	๒๕๗๐ (บาท)			
๑	โครงการพัฒนาศักยภาพ กลุ่มสตรี	เพื่อสร้างงานสร้าง รายได้ให้แก่กลุ่มสตรี ตำบลปากหมาก	ฝึกอบรมอาชีพต่างๆ ให้แก่กลุ่มสตรีตำบล ปากหมาก	๓๐,๐๐๐	๓๐,๐๐๐	๓๐,๐๐๐	๓๐,๐๐๐	๓๐,๐๐๐	จำนวน ผู้เข้าร่วม โครงการ	ผู้เข้าร่วมโครงการ สามารถนำความรู้ ที่ได้รับไป ประกอบอาชีพ	สำนักปลัด
๒	โครงการครอบครัว สัมพันธ์	เสริมสร้าง ความสัมพันธ์ภายใน ครอบครัว	ฝึกอบรมเสริมสร้าง ความสัมพันธ์ภายใน ครอบครัว	๓๐,๐๐๐	๓๐,๐๐๐	๓๐,๐๐๐	๓๐,๐๐๐	๓๐,๐๐๐	จำนวน ผู้เข้าร่วม โครงการ	ครอบครัวที่เข้า ร่วมโครงการมี ความสัมพันธ์ใน ครอบครัวที่ดีขึ้น	สำนักปลัด
๓	โครงการฝึกทักษะอาชีพ ให้ประชาชน	เพื่อสร้างงานสร้าง รายได้ให้แก่ประชาชน ตำบลปากหมาก	ฝึกอบรมอาชีพต่างๆ ให้แก่ประชาชนตำบล ปากหมาก	๓๐,๐๐๐	๓๐,๐๐๐	๓๐,๐๐๐	๓๐,๐๐๐	๓๐,๐๐๐	จำนวน ผู้เข้าร่วม โครงการ	ผู้เข้าร่วมโครงการ สามารถนำความรู้ ที่ได้รับไป ประกอบอาชีพ	สำนักปลัด
๔	ฝึกอบรมอาชีพให้แก่ ผู้สูงอายุของตำบลปาก หมาก	เพื่อให้ผู้สูงอายุได้ใช้ เวลาว่างให้ เกิดประโยชน์	ฝึกอบรมอาชีพต่างๆ ให้แก่ผู้สูงอายุตำบล ปากหมาก	๓๐,๐๐๐	๓๐,๐๐๐	๓๐,๐๐๐	๓๐,๐๐๐	๓๐,๐๐๐	จำนวน ผู้เข้าร่วม โครงการ	ผู้เข้าร่วมโครงการ สามารถนำความรู้ ที่ได้รับไป ประกอบอาชีพ	สำนักปลัด
๕	โครงการพัฒนาศักยภาพ ผู้สูงอายุ ภายใต้งาน ผู้สูงอายุ	เพื่อส่งเสริมและ สนับสนุนให้ผู้สูงอายุมี คุณภาพชีวิตที่ดีขึ้น	อบรมให้ความรู้และ ทักษะศึกษา	๓๐๐,๐๐๐	๓๐๐,๐๐๐	๓๐๐,๐๐๐	๓๐๐,๐๐๐-	๓๐๐,๐๐๐-	จำนวน ผู้เข้าร่วม โครงการ	ผู้สูงอายุมีการ พัฒนาคุณภาพ ชีวิตและการ จัดการเรียนรู้ ตลอดชีวิต	สำนักปลัด

ที่	โครงการ	วัตถุประสงค์	เป้าหมาย (ผลผลิตของโครงการ)	งบประมาณ					ตัวชี้วัด (KPI)	ผลที่คาดว่าจะ ได้รับ	หน่วยงาน รับผิดชอบหลัก
				๒๕๖๖ (บาท)	๒๕๖๗ (บาท)	๒๕๖๘ (บาท)	๒๕๖๙ (บาท)	๒๕๗๐ (บาท)			
๖	สนับสนุนเงินกู้ยืมในโครงการเศรษฐกิจชุมชนให้แก่กลุ่มอาชีพในตำบลปากหมาก	เพื่อประชาชนสามารถริเริ่มทำการวิสาหกิจในชุมชนได้	จัดหาเงินทุนเพื่อการกู้ยืมแก่ประชาชน	๕๐,๐๐๐	๕๐,๐๐๐	๕๐,๐๐๐	๕๐,๐๐๐	๕๐,๐๐๐	จำนวนผู้เข้าร่วมโครงการ	ประชาชนมีคุณภาพชีวิตที่ดีขึ้น	สำนักปลัด
๗	สนับสนุนการปศุสัตว์ในชุมชน	เพื่อให้ประชาชนมีความสามารถในการริเริ่มทำการปศุสัตว์	จัดหาปศุสัตว์ให้ประชาชนตามความต้องการและความเหมาะสม	๕๐,๐๐๐	๕๐,๐๐๐	๕๐,๐๐๐	๕๐,๐๐๐	๕๐,๐๐๐	จำนวนผู้เข้าร่วมโครงการ	ประชาชนมีคุณภาพชีวิตที่ดีขึ้น	สำนักปลัด
๘	เงินอุดหนุนเหล่ากาชาด	เพื่อสนับสนุนภารกิจของเหล่ากาชาด	อุดหนุนงบประมาณแก่เหล่ากาชาด	๓๐,๐๐๐	๓๐,๐๐๐	๓๐,๐๐๐	๓๐,๐๐๐	๓๐,๐๐๐	สนับสนุนงบประมาณแก่เหล่ากาชาด	ภารกิจเหล่ากาชาดสำเร็จลุล่วงด้วยดี	สำนักปลัด

ก. ยุทธศาสตร์จังหวัดที่ ๑ การเพิ่มศักยภาพการแข่งขันภาคการเกษตร และอุตสาหกรรมเกษตร
 ข. ยุทธศาสตร์การพัฒนาขององค์กรปกครองส่วนท้องถิ่นในเขตจังหวัดที่ ๕ ส่งเสริม พัฒนาคุณภาพชีวิต
 ยุทธศาสตร์ ที่ ๒ การพัฒนาด้านการส่งเสริมคุณภาพชีวิตของประชาชน
 ๒.๒ แผนงานงบกลาง

ที่	โครงการ	วัตถุประสงค์	เป้าหมาย (ผลผลิตของโครงการ)	งบประมาณ					ตัวชี้วัด (KPI)	ผลที่คาดว่าจะ ได้รับ	หน่วยงาน รับผิดชอบหลัก
				๒๕๖๖ (บาท)	๒๕๖๗ (บาท)	๒๕๖๘ (บาท)	๒๕๖๙ (บาท)	๒๕๗๐ (บาท)			
๑	เบี้ยยังชีพผู้ป่วยเอดส์	เพื่อช่วยเหลือผู้ป่วยให้สามารถมีชีวิตอยู่ได้ด้วยตนเอง	สนับสนุนเบี้ยยังชีพผู้ป่วยเอดส์ของตำบลปากหมาก	๑๐๐,๐๐๐	๑๐๐,๐๐๐	๑๐๐,๐๐๐	๑๐๐,๐๐๐	๑๐๐,๐๐๐	ผู้มีสิทธิได้รับเงินช่วยเหลือร้อยละ ๑๐๐	ผู้ป่วยเอดส์ได้รับเบี้ยยังชีพ/สวัสดิการในการดำเนินชีวิต	สำนักปลัด
๒	เบี้ยยังชีพผู้สูงอายุ	เพื่อพัฒนาคุณภาพชีวิตของผู้สูงอายุให้มีการดำรงชีวิตอยู่ในสังคมได้อย่างมีความสุข	สนับสนุนเบี้ยยังชีพผู้สูงอายุของตำบลปากหมาก	๑๒,๐๐๐,๐๐๐	๑๒,๐๐๐,๐๐๐	๑๒,๐๐๐,๐๐๐	๑๒,๐๐๐,๐๐๐	๑๒,๐๐๐,๐๐๐	ผู้มีสิทธิได้รับเงินช่วยเหลือร้อยละ ๑๐๐	ผู้สูงอายุได้รับเบี้ยยังชีพ/สวัสดิการในการดำเนินชีวิต	สำนักปลัด
๓	เบี้ยยังชีพผู้พิการ	เพื่อพัฒนาคุณภาพชีวิตของผู้พิการให้มีการดำรงชีวิตอยู่ในสังคมได้อย่างมีความสุข	สนับสนุนเบี้ยยังชีพผู้พิการของตำบลปากหมาก	๒,๐๐๐,๐๐๐	๒,๐๐๐,๐๐๐	๒,๐๐๐,๐๐๐	๒,๐๐๐,๐๐๐	๒,๐๐๐,๐๐๐	ผู้มีสิทธิได้รับเงินช่วยเหลือร้อยละ ๑๐๐	ผู้พิการได้รับเบี้ยยังชีพ/สวัสดิการในการดำเนินชีวิต	สำนักปลัด

ที่	โครงการ	วัตถุประสงค์	เป้าหมาย (ผลผลิตของโครงการ)	งบประมาณ					ตัวชี้วัด (KPI)	ผลที่คาดว่าจะ ได้รับ	หน่วยงาน รับผิดชอบหลัก
				๒๕๖๖ (บาท)	๒๕๖๗ (บาท)	๒๕๖๘ (บาท)	๒๕๖๙ (บาท)	๒๕๗๐ (บาท)			
๔	เงินสมทบกองทุน ประกันสังคม	เพื่อสมทบเงิน เข้ากองทุน หลักประกันสุขภาพ อบต.ปากหมาก	สมทบเงินเข้ากองทุน ประกันสังคม	๓๕๐,๐๐๐	๓๕๐,๐๐๐	๓๕๐,๐๐๐	๓๕๐,๐๐๐	๓๕๐,๐๐๐	สมทบเงินเข้า กองทุน ประกันสังคม	ลูกจ้างได้รับสิทธิ จากกองทุน	สำนักปลัด
๕	เงินสมทบกองทุนหลัก ประกันสุขภาพ อบต.ปาก หมาก	เพื่อสมทบเงิน เข้ากองทุน หลักประกันสุขภาพ อบต.ปากหมาก	สมทบเงินเข้ากองทุน หลักประกันสุขภาพ อบต.ปากหมาก	๒๕๐,๐๐๐	๒๕๐,๐๐๐	๒๕๐,๐๐๐	๒๕๐,๐๐๐	๒๕๐,๐๐๐	ร้อยละของ กองทุนหลัก ประกันสุขภาพ ได้รับเงิน สมทบ	ประชาชนมี สุขภาพดีถ้วนหน้า	สำนักปลัด
๖	เงินสมทบกองทุน บำเหน็จบำนาญ ข้าราชการส่วนท้องถิ่น (กบท.)	เพื่อสมทบเงิน เข้ากองทุน บำเหน็จบำนาญ ข้าราชการส่วน ท้องถิ่น(กบท.)	สมทบเงินเข้ากองทุน บำเหน็จบำนาญ ข้าราชการส่วนท้องถิ่น (กบท.)	๗๐๐,๐๐๐	๗๐๐,๐๐๐	๗๐๐,๐๐๐	๗๐๐,๐๐๐	๗๐๐,๐๐๐	สมทบเงินเข้า กองทุน	ข้าราชการ บำเหน็จบำนาญ ได้รับสิทธิ	สำนักปลัด

ก. ยุทธศาสตร์จังหวัดที่ ๑ การพัฒนาสังคมปลอดภัย คุณภาพชีวิตที่ดี และศักยภาพในการแข่งขัน
 ข.ยุทธศาสตร์การพัฒนาขององค์กรปกครองส่วนท้องถิ่นในเขตจังหวัดที่ ๕ ส่งเสริมพัฒนาคุณภาพชีวิต
 ยุทธศาสตร์ ที่ ๒ การพัฒนาด้านการส่งเสริมคุณภาพชีวิตของประชาชน
 ๒.๓ แผนงานสร้างความเข้มแข็งของชุมชน

แบบ ผ.๐๒

ที่	โครงการ	วัตถุประสงค์	เป้าหมาย (ผลผลิตของโครงการ)	งบประมาณ					ตัวชี้วัด (KPI)	ผลที่คาดว่าจะได้รับ	หน่วยงาน รับผิดชอบหลัก
				๒๕๖๖ (บาท)	๒๕๖๗ (บาท)	๒๕๖๘ (บาท)	๒๕๖๙ (บาท)	๒๕๗๐ (บาท)			
๑	โครงการจัดซื้ออุปกรณ์กีฬา	เพื่อให้ประชาชนมีอุปกรณ์กีฬาไว้สำหรับใช้ออกกำลังกาย	จัดซื้ออุปกรณ์กีฬาให้แก่ศูนย์กีฬาประจำหมู่บ้าน หมู่ที่ ๑ - ๗	๑๐๐,๐๐๐	๑๐๐,๐๐๐	๑๐๐,๐๐๐	๑๐๐,๐๐๐	๑๐๐,๐๐๐	จัดซื้ออุปกรณ์กีฬา	ประชาชนมีอุปกรณ์เล่นกีฬาอย่างพอเพียง	กองการศึกษาฯ
๒	โครงการจัดทำแผนพัฒนาท้องถิ่น	เพื่อระดมความคิดเห็นด้านการพัฒนาตำบล	จัดกิจกรรมประชาคมหมู่บ้านและตำบล	๑๐,๐๐๐	๑๐,๐๐๐	๑๐,๐๐๐	๑๐,๐๐๐	๑๐,๐๐๐	แผนพัฒนาท้องถิ่น	ได้ข้อมูลในการจัดทำแผนพัฒนาท้องถิ่น	สำนักปลัด
๓	โครงการศึกษาดูงาน	เพื่อเสริมสร้างประสบการณ์ให้แก่ผู้นำท้องถิ่น ผู้นำชุมชน องค์กรประชาชน ของตำบล ประชาชนของตำบล	จัดอบรมและศึกษาดูงานของผู้นำท้องถิ่นผู้นำชุมชน องค์กรประชาชนของตำบลปากหมาก	๔๐๐,๐๐๐	๔๐๐,๐๐๐	๔๐๐,๐๐๐	๔๐๐,๐๐๐	๔๐๐,๐๐๐	อบรมและศึกษาดูงานของผู้นำท้องถิ่นผู้นำ	ผู้เข้าร่วมโครงการนำเสนอประสบการณ์ที่ได้รับมาพัฒนาตำบล	สำนักปลัด

ที่	โครงการ	วัตถุประสงค์	เป้าหมาย (ผลผลิตของโครงการ)	งบประมาณ					ตัวชี้วัด (KPI)	ผลที่คาดว่าจะ ได้รับ	หน่วยงาน รับผิดชอบหลัก
				๒๕๖๖ (บาท)	๒๕๖๗ (บาท)	๒๕๖๘ (บาท)	๒๕๖๙ (บาท)	๒๕๗๐ (บาท)			
๔	โครงการก่อสร้าง อศจรรย	เพื่อใช้ในการ ชมการแข่งขันกีฬา	จ้างเหมาก่อสร้างอศจรรย จำนวน ๑ ชุด	-	-	๒๐๐,๐๐๐	-	-	อศจรรย	มีที่นั่งชมการ แข่งขันกีฬาที่ สะดวกสบาย	กอง การศึกษาฯ
๕	โครงการปรับปรุงภูมิ ทัศน์คลองท่าหวด	เพื่อเป็นแหล่ง พักผ่อนและแหล่ง ท่องเที่ยวของ ตำบล	จ้างเหมาปรับปรุง ภูมิทัศน์	-	-	-	๕๐๐,๐๐๐	-	ปรับปรุงภูมิ ทัศน์คลองท่า หวด	ประชาชนมี สถานที่พักผ่อน หย่อนใจใน ตำบล	กองช่าง
๖	โครงการปรับปรุงภูมิ ทัศน์น้ำตกโตนเรือบิน	เพื่อเป็นแหล่ง พักผ่อนและแหล่ง ท่องเที่ยวของ ตำบล	จ้างเหมาปรับปรุง ภูมิทัศน์	-	-	๕๐๐,๐๐๐	-	-	ปรับปรุงภูมิ ทัศน์น้ำตกโตน เรือบิน	ประชาชนมี สถานที่พักผ่อน หย่อนใจใน	กองช่าง
๗	โครงการปรับปรุงภูมิ ทัศน์น้ำตกเวียงชัย	เพื่อเป็นแหล่ง พักผ่อนและแหล่ง ท่องเที่ยวของ ตำบล	จ้างเหมาปรับปรุง ภูมิทัศน์	-	-	๕๐๐,๐๐๐	-	-	ปรับปรุงภูมิ ทัศน์น้ำตก เวียงชัย	ประชาชนมี สถานที่พักผ่อน หย่อนใจใน ตำบล	กองช่าง
๘	โครงการปรับปรุงภูมิ ทัศน์ฝายบ้านยางโพรง	เพื่อเป็นแหล่ง พักผ่อนและแหล่ง ท่องเที่ยวของ ตำบล	จ้างเหมาปรับปรุง ภูมิทัศน์	-	-	-	-	๕๐๐,๐๐๐	ปรับปรุงภูมิ ทัศน์ฝายบ้าน ยางโพรง	ประชาชนมี สถานที่พักผ่อน หย่อนใจใน ตำบล	กองช่าง

ที่	โครงการ	วัตถุประสงค์	เป้าหมาย (ผลผลิตของโครงการ)	งบประมาณ					ตัวชี้วัด (KPI)	ผลที่คาดว่าจะ ได้รับ	หน่วยงาน รับผิดชอบหลัก
				๒๕๖๖ (บาท)	๒๕๖๗ (บาท)	๒๕๖๘ (บาท)	๒๕๖๙ (บาท)	๒๕๗๐ (บาท)			
๙	โครงการก่อสร้าง สวนสาธารณะในตำบล ปากหมาก	เพื่อเป็นแหล่ง พักผ่อนและ ท่องเที่ยวของ ตำบล	จ้างเหมาปรับเปลี่ยน ภูมิทัศน์	-	-	-	-	๕๐๐,๐๐๐	มีสวนสาธารณะ เพิ่มขึ้น ๑ แห่ง	ประชาชนมี สถานที่พักผ่อน หย่อนใจใน ตำบล	กองช่าง
๑๐	สนับสนุนงบประมาณ แก่ที่ทำการปกครอง อำเภอไชยาเพื่อจัด โครงการแข่งขันกรีฑา นักเรียน นักศึกษาและ ประชาชน	เพื่อสนับสนุนให้ ประชาชนเล่นกีฬา และส่งเสริมสร้าง ความสามัคคีใน อำเภอ	สนับสนุนงบประมาณแก่ ที่ทำการปกครองอำเภอ ไชยาเพื่อจัดโครงการ แข่งขันกรีฑา นักเรียน นักศึกษาและประชาชน	-	๒๐,๐๐๐	๒๐,๐๐๐	๒๐,๐๐๐	๒๐,๐๐๐	สนับสนุน งบประมาณจัด โครงการ แข่งขันกรีฑา	ประชาชนมี สุขภาพดี เกิด ความสามัคคี และห่างไกลยา เสพติด	กอง การศึกษาฯ

ก. ยุทธศาสตร์จังหวัดที่ ๑ การพัฒนาสังคมปลอดภัย คุณภาพชีวิตที่ดีและศักยภาพในการแข่งขัน

ข. ยุทธศาสตร์การพัฒนาขององค์กรปกครองส่วนท้องถิ่นในเขตจังหวัดที่ ๕ ส่งเสริม พัฒนาคุณภาพชีวิต

ยุทธศาสตร์ ที่ ๒ การพัฒนาด้านการส่งเสริมคุณภาพชีวิตของประชาชน

๒.๔ แผนงานการศึกษา

ที่	โครงการ	วัตถุประสงค์	เป้าหมาย (ผลผลิตของโครงการ)	งบประมาณ					ตัวชี้วัด (KPI)	ผลที่คาดว่าจะ ได้รับ	หน่วยงาน รับผิดชอบหลัก
				๒๕๖๖ (บาท)	๒๕๖๗ (บาท)	๒๕๖๘ (บาท)	๒๕๖๙ (บาท)	๒๕๗๐ (บาท)			
๑	โครงการปรับปรุง ซ่อมแซม ต่อเติมศูนย์ พัฒนาเด็กเล็ก	เพื่อให้เด็กมี สถานที่เรียน ที่ดีขึ้น	จ้างเหมา ปรับปรุง, ซ่อมแซม, ต่อเติมอาคาร ศูนย์พัฒนาเด็กเล็ก	๑,๐๐๐,๐๐๐	๑,๐๐๐,๐๐๐	๑,๐๐๐,๐๐๐	๑,๐๐๐,๐๐๐	๑,๐๐๐,๐๐๐	ระยะศูนย์ พัฒนาเด็กเล็ก ที่ต้องปรับปรุง	เด็กเล็กมีสถานที่ เรียนที่ได้ มาตรฐาน	กอง การศึกษา ฯ
๒	โครงการจัดงานวันเด็ก แห่งชาติ	เพื่อให้เด็กได้แสดง ความสามารถ	จัดกิจกรรม งานวันเด็กแห่งชาติ	๓๐๐,๐๐๐	๓๐๐,๐๐๐	๓๐๐,๐๐๐	๓๐๐,๐๐๐	๓๐๐,๐๐๐	จัดงานวันเด็ก แห่งชาติ	เด็กได้รับความ สนุกสนาน	กอง การศึกษา ฯ
๓	โครงการปัจฉิมนิเทศน์ ศูนย์พัฒนาเด็กเล็ก	เพื่อให้เด็กตระหนัก ถึงความสำคัญของ การศึกษา	จัดกิจกรรมมอบประกาศ สำเร็จการศึกษาให้ แก่เด็กเล็ก	๕๐,๐๐๐	๕๐,๐๐๐	๕๐,๐๐๐	๕๐,๐๐๐	๕๐,๐๐๐	ปัจฉิมนิเทศน์ ศูนย์พัฒนาเด็ก เล็ก	-เด็กเล็ก ตระหนักถึง ความสำคัญของ การศึกษา	กอง การศึกษา ฯ
๔	โครงการจัดซื้อเครื่อง เล่นสนามของศูนย์ พัฒนาเด็กเล็ก	เพื่อให้เด็กได้ทำ กิจกรรมกลางแจ้ง	จัดซื้อเครื่องเล่นสนาม ของศูนย์พัฒนาเด็กเล็ก	๓๐๐,๐๐๐	๓๐๐,๐๐๐	๓๐๐,๐๐๐	๓๐๐,๐๐๐	๓๐๐,๐๐๐	เครื่องเล่นสนาม	เด็กได้ออกกำลังกาย	กอง การศึกษา ฯ
๕	โครงการจัดซื้ออุปกรณ์ มุมแห่งการเรียนรู้ของ ศูนย์พัฒนาเด็กเล็ก	เพื่อให้เด็กมีความรู้ ด้านวิชาการ	จัดซื้ออุปกรณ์มุมแห่งการ เรียนรู้ของศูนย์เด็กเล็ก	๕๐,๐๐๐	๕๐,๐๐๐	๕๐,๐๐๐	๕๐,๐๐๐	๕๐,๐๐๐	อุปกรณ์	เด็กมีความรู้ เพิ่มขึ้น	กอง การศึกษา ฯ
๖	โครงการจัดซื้อสื่อการ เรียนการสอนของศูนย์ พัฒนาเด็กเล็ก	เพื่อให้เด็กได้มีการ สื่อสารการเรียนการ สอนที่ทันสมัย	จัดซื้อสื่อการเรียนการ สอนของศูนย์พัฒนาเด็ก เล็ก	๕๐๐,๐๐๐	๕๐๐,๐๐๐	๕๐๐,๐๐๐	๕๐๐,๐๐๐	๕๐๐,๐๐๐	การเรียนการ สอน	เด็กมีความรู้ เพิ่มขึ้น	กอง การศึกษา ฯ

ที่	โครงการ	วัตถุประสงค์	เป้าหมาย (ผลผลิตของโครงการ)	งบประมาณ					ตัวชี้วัด (KPI)	ผลที่คาดว่าจะ ได้รับ	หน่วยงาน รับผิดชอบหลัก
				๒๕๖๖ (บาท)	๒๕๖๗ (บาท)	๒๕๖๘ (บาท)	๒๕๖๙ (บาท)	๒๕๗๐ (บาท)			
๗	โครงการสนับสนุน ค่าใช้จ่ายในการบริหาร สถานศึกษา	เพื่อให้เด็กเล็กและ เด็กนักเรียนมี ภาวะโภชนาการ ครบถ้วน	สนับสนุนค่าใช้จ่ายใน การบริหารสถานศึกษา ศพด. ที่รับผิดชอบ	๒,๐๐๐,๐๐๐	๒,๐๐๐,๐๐๐	๒,๐๐๐,๐๐๐	๒,๓๐๐,๐๐๐	๒,๓๐๐,๐๐๐	การสนับสนุน ค่าใช้จ่าย	เด็กนักเรียนมี ภาวะโภชนาการ ครบถ้วน	กอง การศึกษา ฯ
๘	ค่าอาหารเสริม (นม)	เพื่อให้เด็กเล็กและ เด็กนักเรียนมี ภาวะโภชนาการ ครบถ้วน	จัดซื้ออาหารเสริมนม ให้แก่เด็กเล็กของ ศพด. ในความรับผิดชอบ	๒,๕๐๐,๐๐๐	๒,๕๐๐,๐๐๐	๒,๕๐๐,๐๐๐	๒,๕๐๐,๐๐๐	๒,๕๐๐,๐๐๐	อาหารเสริม (นม)	เด็กนักเรียนมี ภาวะโภชนาการ ครบถ้วนสมวัย	กอง การศึกษา ฯ
๙	โครงการอบรมความรู้ พื้นฐานการจราจรแก่นักเรียน	เพื่อให้นักเรียนมี ความรู้เบื้องต้น เกี่ยวกับการจราจร	จัดอบรมเชิงปฏิบัติการ แก่นักเรียน	๒๐,๐๐๐	๒๐,๐๐๐	๒๐,๐๐๐	๒๐,๐๐๐	๒๐,๐๐๐	จำนวนผู้เข้า รับการอบรม	นักเรียนมี ความรู้เบื้องต้น เกี่ยวกับงาน จราจร	กอง การศึกษาฯ
๑๐	โครงการอบรมคุณธรรม จริยธรรมแก่นักเรียน	เพื่อปลูกฝัง คุณธรรมจริยธรรม แก่นักเรียน	จัดอบรมคุณธรรม จริยธรรมแก่นักเรียน	๒๐,๐๐๐	๒๐,๐๐๐	๒๐,๐๐๐	๒๐,๐๐๐	๒๐,๐๐๐	จำนวนผู้เข้า รับการอบรม	นักเรียนมี พฤติกรรมที่ เรียบร้อยดีงาม	กอง การศึกษาฯ
๑๑	โครงการแนะแนวให้ ความรู้แก่ผู้ปกครอง และเด็กนักเรียน	เพื่อให้ผู้ปกครอง และนักเรียนเข้าใจ การจัดการเรียนการ สอน	จัดโครงการแนะแนวให้ ความรู้ผู้ปกครองและ นักเรียน	๕๐,๐๐๐	๕๐,๐๐๐	๕๐,๐๐๐	๕๐,๐๐๐	๕๐,๐๐๐	จำนวน ผู้เข้าร่วม โครงการ	ผู้ปกครองและ นักเรียนเข้าใจ แผนการเรียน การสอน	กอง การศึกษาฯ

ที่	โครงการ	วัตถุประสงค์	เป้าหมาย (ผลผลิตของโครงการ)	งบประมาณ					ตัวชี้วัด (KPI)	ผลที่คาดว่าจะ ได้รับ	หน่วยงาน รับผิดชอบหลัก
				๒๕๖๖ (บาท)	๒๕๖๗ (บาท)	๒๕๖๘ (บาท)	๒๕๖๙ (บาท)	๒๕๗๐ (บาท)			
๑๒	โครงการพัฒนาครู ผู้ดูแลเด็กและผู้ดูแลเด็ก ของศูนย์พัฒนาเด็กเล็ก ในสังกัด อบต.ปาก หมาก	เพื่อพัฒนา ศักยภาพครู	จัดโครงการพัฒนา ศักยภาพ	๓๐,๐๐๐	๓๐,๐๐๐	๓๐,๐๐๐	๓๐,๐๐๐	๓๐,๐๐๐	จำนวน ผู้เข้าร่วม โครงการ	ครูมีศักยภาพ เพียงพอที่จะ จัดการเรียนการ สอน	กอง การศึกษา ฯ
๑๓	เงินอุดหนุนสำหรับ สนับสนุนอาหาร กลางวัน	เพื่อสนับสนุน ค่าอาหารกลางวัน แก่นักเรียน	สนับสนุนอาหาร กลางวัน	๔,๕๐๐,๐๐๐	๔,๕๐๐,๐๐๐	๔,๕๐๐,๐๐๐	๔,๕๐๐,๐๐๐	๔,๕๐๐,๐๐๐	อาหาร กลางวัน	เด็กนักเรียนมี ภาวะโภชนาการ ครบถ้วนสมวัย	กอง การศึกษา ฯ

ก. ยุทธศาสตร์จังหวัดที่ ๑ การพัฒนาสังคมปลอดภัย คุณภาพชีวิตที่ดีและศักยภาพในการแข่งขัน
 ข.ยุทธศาสตร์การพัฒนาขององค์กรปกครองส่วนท้องถิ่นในเขตจังหวัดที่ ๕ ส่งเสริม พัฒนาคุณภาพชีวิต
 ยุทธศาสตร์ ที่ ๒ การพัฒนาด้านการส่งเสริมคุณภาพชีวิตของประชาชน
 ๒.๕ แผนงานสาธารณสุข

ที่	โครงการ	วัตถุประสงค์	เป้าหมาย (ผลผลิตของโครงการ)	งบประมาณ					ตัวชี้วัด (KPI)	ผลที่คาดว่าจะ ได้รับ	หน่วยงาน รับผิดชอบหลัก
				๒๕๖๖ (บาท)	๒๕๖๗ (บาท)	๒๕๖๘ (บาท)	๒๕๖๙ (บาท)	๒๕๗๐ (บาท)			
๑	โครงการสำรวจข้อมูลสัตว์และขึ้นทะเบียนสัตว์	เพื่อสำรวจข้อมูลสัตว์และขึ้นทะเบียนสัตว์	สำรวจข้อมูลสัตว์และขึ้นทะเบียนสัตว์ในพื้นที่ตำบลปากหมาก	๓๐,๐๐๐	๓๐,๐๐๐	๓๐,๐๐๐	๓๐,๐๐๐	๓๐,๐๐๐	จำนวนสัตว์ที่ขึ้นทะเบียน	สุนัข แมว ได้รับการขึ้นทะเบียน	สำนักปลัด
๒	โครงการสัตว์ปลอดโรค คนปลอดภัย จากโรคพิษสุนัขบ้า ตามพระปณิธาน ศาสตราจารย์ ดร.สมเด็จพะเจ้าน้องนางเธอ เจ้าฟ้าจุฬาภรณวลัยลักษณ์อัครราชกุมารี กรมพระศรีสวางควัฒน วรขัตติยราชนารี	เพื่อป้องกันและควบคุมโรคพิษสุนัขบ้า	ฉีดวัคซีนป้องกันโรคพิษสุนัขบ้า	๑๐๐,๐๐๐	๑๐๐,๐๐๐	๑๐๐,๐๐๐	๑๐๐,๐๐๐	๑๐๐,๐๐๐	จำนวนสัตว์ที่ได้รับวัคซีน	สุนัข แมว ได้รับการฉีดวัคซีนป้องกันโรคพิษสุนัขบ้า	สำนักปลัด
๓	อุดหนุนโครงการตามพระราชดำริด้านสาธารณสุข หมู่ที่ ๑ - ๗	เพื่อให้ประชาชนมีสุขภาพและคุณภาพชีวิตที่ดี	ประชาชนในหมู่บ้าน (อุดหนุนกรรมการหมู่บ้าน หมู่บ้านละ ๒๐,๐๐๐ บาท)	๑๔๐,๐๐๐	๑๔๐,๐๐๐	๑๔๐,๐๐๐	๑๔๐,๐๐๐	๑๔๐,๐๐๐	ประชาชนร้อยละ ๘๐ มีสุขภาพดี	ประชาชนมีความรู้ด้านสาธารณสุข และสามารถนำไปปฏิบัติให้ถูกต้อง	สำนักงานปลัด
๔	สนับสนุนงบประมาณให้แก่ศูนย์สาธารณสุขมูลฐานชุมชน	- เพื่อดำเนินโครงการพัฒนางานสาธารณสุขมูลฐานในเขต อบต.ปากหมาก	- สนับสนุนงบประมาณแก่กลุ่ม อสม.ของ หมู่ที่ ๑ - ๗ หมู่บ้านละ ๑๐,๐๐๐ บาท ต่อปี	๗๐,๐๐๐	๗๐,๐๐๐	๗๐,๐๐๐	๗๐,๐๐๐	๗๐,๐๐๐	สาธารณสุขมูลฐานได้รับเงินสนับสนุน	สาธารณสุขมูลฐานของ อบต.ปากหมาก มีความก้าวหน้า	สำนักปลัด

ที่	โครงการ	วัตถุประสงค์	เป้าหมาย (ผลผลิตของโครงการ)	งบประมาณ					ตัวชี้วัด (KPI)	ผลที่คาดว่าจะ ได้รับ	หน่วยงาน รับผิดชอบหลัก
				๒๕๖๖ (บาท)	๒๕๖๗ (บาท)	๒๕๖๘ (บาท)	๒๕๖๙ (บาท)	๒๕๗๐ (บาท)			
๕	โครงการควบคุม ป้องกันและคัดกรอง กลุ่มเสี่ยง โรคติดเชื้อ ไวรัสโคโรนา ๒๐๑๙ ใน พื้นที่ตำบลปากหมาก	เพื่อป้องกันและ คัดกรองกลุ่มเสี่ยง โรคติดเชื้อไวรัสโค โรนา ๒๐๑๙	กลุ่มเสี่ยง โรคติดเชื้อ ไวรัสโคโรนา ๒๐๑๙	๑๐๐,๐๐๐	๑๐๐,๐๐๐	๑๐๐,๐๐๐	๑๐๐,๐๐๐	๑๐๐,๐๐๐	จำนวน ผู้เข้าร่วม โครงการ	สามารถป้องกัน และคัดกรอง กลุ่มเสี่ยง โรค ติดเชื้อไวรัส โคโรนา ๒๐๑๙	สำนักปลัด

ก. ยุทธศาสตร์จังหวัดที่ ๑ การพัฒนาสังคมปลอดภัย คุณภาพชีวิตที่ดีและศักยภาพในการแข่งขัน
 ข. ยุทธศาสตร์การพัฒนาขององค์กรปกครองส่วนท้องถิ่นในเขตจังหวัดที่ ๕ ส่งเสริม พัฒนาคุณภาพชีวิต
 ยุทธศาสตร์ที่ ๓ การพัฒนาด้านการจัดระเบียบชุมชน/สังคมและการรักษาความสงบเรียบร้อย
 ๓.๑ แผนงานบริหารงานทั่วไป

แบบ ผ.๐๒

ที่	โครงการ	วัตถุประสงค์	เป้าหมาย (ผลผลิตของโครงการ)	งบประมาณ					ตัวชี้วัด (KPI)	ผลที่คาดว่าจะ ได้รับ	หน่วยงาน รับผิดชอบหลัก
				๒๕๖๖ (บาท)	๒๕๖๗ (บาท)	๒๕๖๘ (บาท)	๒๕๖๙ (บาท)	๒๕๗๐ (บาท)			
๑	โครงการอบรม คณะกรรมการประจำ หน่วยเลือกตั้ง	เพื่อให้ผู้ที่ได้แต่งตั้ง เป็นคณะกรรมการ เลือกตั้งได้อบรมทำ ความเข้าใจในการ เลือกตั้ง	จัดอบรมคณะกรรมการ กรรมประจำหน่วย เลือกตั้ง ทุกหน่วย	๖๐,๐๐๐	๖๐,๐๐๐	๖๐,๐๐๐	๖๐,๐๐๐	๖๐,๐๐๐	คณะกรรมการ ได้ความรู้ใน การเลือกตั้ง	การเลือกตั้ง เป็นไปอย่าง ถูกต้องตาม ระเบียบ	สำนักปลัด
๒	โครงการอบรม จริยธรรม	เพื่อให้เสริมสร้าง คุณธรรม จริยธรรม	จัดโครงการอบรม จริยธรรมแก่ ผู้บริหาร ส.อบต. พนักงานทุกคน	๑๕,๐๐๐	๑๕,๐๐๐	๑๕,๐๐๐	๑๕,๐๐๐	๑๕,๐๐๐	จำนวน ผู้เข้าร่วม โครงการ	ผู้เข้าร่วม โครงการมี คุณธรรม จริยธรรม	สำนักปลัด
๓	โครงการประชาคม ระดับตำบล	เพื่อรับฟังความ คิดเห็น ข้อเสนอ แนะจากประชาชน	จัดประชาคมระดับ ตำบล	๑๐,๐๐๐	๑๐,๐๐๐	๑๐,๐๐๐	๑๐,๐๐๐	๑๐,๐๐๐	จำนวน ผู้เข้าร่วม โครงการ	ได้นำข้อเสนอ แนะมาบรรจุใน แผนพัฒนา ท้องถิ่น	สำนักปลัด

ที่	โครงการ	วัตถุประสงค์	เป้าหมาย (ผลผลิตของโครงการ)	งบประมาณ					ตัวชี้วัด (KPI)	ผลที่คาดว่าจะ ได้รับ	หน่วยงาน รับผิดชอบหลัก
				๒๕๖๖ (บาท)	๒๕๖๗ (บาท)	๒๕๖๘ (บาท)	๒๕๖๙ (บาท)	๒๕๗๐ (บาท)			
๔	โครงการฝึกอบรมพัฒนาศักยภาพบุคลากรเพื่อเพิ่มประสิทธิภาพในการปฏิบัติงานของคณะผู้บริหาร สมาชิกสภาพนักงานส่วนตำบลพนักงานจ้าง อบต.ปากหมาก	เพื่อพัฒนาศักยภาพบุคลากรในสังกัดให้มีประสิทธิภาพในการทำงานมากขึ้น	จัดฝึกอบรมบุคลากรในสังกัด อบต.ปากหมาก	๕๐๐,๐๐๐	๕๐๐,๐๐๐	๕๐๐,๐๐๐	๕๐๐,๐๐๐	๕๐๐,๐๐๐	จำนวนบุคลากรที่เข้ารับบริการฝึกอบรม	ผู้เข้ารับการอบรมได้นำความรู้มาพัฒนาองค์กรให้มีประสิทธิภาพ	สำนักปลัด

ก. ยุทธศาสตร์จังหวัดที่ ๑ การพัฒนาสังคมปลอดภัย คุณภาพชีวิตที่ดีและศักยภาพในการแข่งขัน
 ข. ยุทธศาสตร์การพัฒนาขององค์กรปกครองส่วนท้องถิ่นในเขตจังหวัดที่ ๕ ส่งเสริมพัฒนาคุณภาพชีวิต
 ยุทธศาสตร์ที่ ๓ การพัฒนาด้านการจัดระเบียบชุมชน/สังคมและการรักษาความสงบเรียบร้อย
 ๓.๒ แผนงานการรักษาความสงบภายใน

แบบ ผ.๐๒

ที่	โครงการ	วัตถุประสงค์	เป้าหมาย (ผลผลิตของโครงการ)	งบประมาณ					ตัวชี้วัด (KPI)	ผลที่คาดว่าจะ ได้รับ	หน่วยงาน รับผิดชอบหลัก
				๒๕๖๖ (บาท)	๒๕๖๗ (บาท)	๒๕๖๘ (บาท)	๒๕๖๙ (บาท)	๒๕๗๐ (บาท)			
๑	โครงการฝึกอบรม ทบทวนอาสาสมัคร ป้องกันภัยฝ่ายพลเรือน (อปพร.)	เพื่อให้ อปพร.มี ความรู้ความ สามารถในการ ปฏิบัติหน้าที่	จัดฝึกอบรมและฝึก ทบทวน อปพร. อบต. ปากหมาก	๒๐๐,๐๐๐	๒๐๐,๐๐๐	๒๐๐,๐๐๐	๒๐๐,๐๐๐	๒๐๐,๐๐๐	ฝึกทบทวน อปพร.	อปพร. มีความรู้ ความสามารถใน การปฏิบัติหน้าที่	สำนักปลัด
๒	โครงการจัดซื้อวิทยุ สื่อสาร	เพื่อใช้ในการ ปฏิบัติงาน	จัดซื้อวิทยุสื่อสารให้แก่ อปพร.	๑๕๐,๐๐๐	๑๕๐,๐๐๐	๑๕๐,๐๐๐	๑๕๐,๐๐๐	๑๕๐,๐๐๐	วิทยุสื่อสาร	อปพร. ได้รับความสะดวกใน การ ติดต่อสื่อสาร	สำนักปลัด
๓	โครงการฝึกอบรม ทบทวนและทดแทน เพิ่มจำนวนสมาชิก อาสาสมัครป้องกันภัย ฝ่ายพลเรือน (อปพร.)	เพื่อฝึกทบทวนและ และเพิ่มจำนวน สมาชิก อปพร.	จัดฝึกอบรมทบทวนและ รับสมัครสมาชิก อปพร.	๔๐๐,๐๐๐	๔๐๐,๐๐๐	๔๐๐,๐๐๐	๔๐๐,๐๐๐	๔๐๐,๐๐๐	จำนวนสมาชิก อปพร.	มีจำนวนสมาชิก อปพร. เพิ่มขึ้น	สำนักปลัด
๔	โครงการซ่อมแซมวิทยุ สื่อสาร	เพื่อบำรุงรักษา อุปกรณ์ให้คุณภาพ สมบูรณ์พร้อมใช้ งาน	ซ่อมแซมอุปกรณ์ที่ เสื่อมสภาพ	๓๐,๐๐๐	๓๐,๐๐๐	๓๐,๐๐๐	๓๐,๐๐๐	๓๐,๐๐๐	ซ่อมแซม อุปกรณ์	อุปกรณ์มี คุณภาพดีพร้อม ใช้งาน	สำนักปลัด

ที่	โครงการ	วัตถุประสงค์	เป้าหมาย (ผลผลิตของโครงการ)	งบประมาณ					ตัวชี้วัด (KPI)	ผลที่คาดว่าจะ ได้รับ	หน่วยงาน รับผิดชอบหลัก
				๒๕๖๖ (บาท)	๒๕๖๗ (บาท)	๒๕๖๘ (บาท)	๒๕๖๙ (บาท)	๒๕๗๐ (บาท)			
๕	โครงการฝึกซ้อมแผน ป้องกันภัยพิบัติและ สาธารณภัย	เพื่อเตรียมความพร้อมรับมือเหตุภัย พิบัติต่างๆ	จัด/เข้าร่วมการฝึกซ้อม แผนป้องกันภัยพิบัติและ สาธารณภัย	๕๐,๐๐๐	๕๐,๐๐๐	๕๐,๐๐๐	๕๐,๐๐๐	๕๐,๐๐๐	ฝึกซ้อมแผน ป้องกันภัย พิบัติและสา ธารณภัย	ลดการสูญเสีย ชีวิตและ ทรัพย์สินของ ประชาชน	สำนักปลัด
๖	โครงการจัดตั้งหน่วย บริการประชาชน	เพื่ออำนวยความสะดวกให้แก่มผู้ใช้ ถนนในช่วงเทศกาล	จัดหน่วยบริการ ประชาชนผู้ใช้รถใช้ถนน ในเทศกาลปีใหม่และ สงกรานต์	๓๐,๐๐๐	๓๐,๐๐๐	๓๐,๐๐๐	๓๐,๐๐๐	๓๐,๐๐๐	หน่วยบริการ ประชาชน	ป้องกันความ เสียหายของ ประชาชนอัน เกิดจากอุบัติเหตุ	สำนักปลัด
๗	โครงการจัดซื้อถัง ดับเพลิง	เพื่อบรรเทาเหตุ สาธารณภัยใน ตำบลปากหมาก	จัดซื้อถังดับเพลิงประชม ชน	๖๐,๐๐๐	๖๐,๐๐๐	๖๐,๐๐๐	๖๐,๐๐๐	๖๐,๐๐๐	ถังดับเพลิง	ป้องกันความ เสียหายของ ประชาชนอัน เกิดจากอุบัติเหตุ	สำนักปลัด
๘	โครงการจัดซื้อถุงยังชีพ	เพื่อบรรเทาเหตุ อัคคีภัยในตำบล ปากหมาก	จัดซื้อถุงยังชีพ	๕๐,๐๐๐	๕๐,๐๐๐	๕๐,๐๐๐	๕๐,๐๐๐	๕๐,๐๐๐	ถุงยังชีพ	ประชาชนได้รับ การช่วยเหลือ เบื้องต้นอย่าง ทัน่วงที่	สำนักปลัด
๙	โครงการอบรมทบทวน พัฒนาศักยภาพ อาสาสมัครป้องกันภัย ฝ่ายพลเรือน (อปพร.) และศึกษาดูงาน	เพื่อให้ อปพร.มี ความรู้ความ สามารถในการ ปฏิบัติหน้าที่	จัดฝึกอบรม ฝึกทบทวน และศึกษาดูงาน อปพร. อบต.ปากหมาก	๔๐๐,๐๐๐	๔๐๐,๐๐๐	๔๐๐,๐๐๐	๔๐๐,๐๐๐	๔๐๐,๐๐๐	พัฒนาศักยภาพ อปพร.	อปพร. มีความรู้ ความสามารถใน การปฏิบัติหน้าที่	สำนักปลัด

ที่	โครงการ	วัตถุประสงค์	เป้าหมาย (ผลผลิตของโครงการ)	งบประมาณ					ตัวชี้วัด (KPI)	ผลที่คาดว่าจะ ได้รับ	หน่วยงาน รับผิดชอบหลัก
				๒๕๖๖ (บาท)	๒๕๖๗ (บาท)	๒๕๖๘ (บาท)	๒๕๖๙ (บาท)	๒๕๗๐ (บาท)			
๑๐	โครงการติดตั้งกล้อง CCTV	เพื่อความปลอดภัยในชีวิตและทรัพย์สินของประชาชน	จ้างเหมาติดตั้งกล้อง CCTV ในพื้นที่	๕๐๐,๐๐๐	๕๐๐,๐๐๐	๕๐๐,๐๐๐	๕๐๐,๐๐๐	๕๐๐,๐๐๐	กล้อง CCTV	ยาเสพติดในตำบลปากหมากลดลง	สำนักปลัด
๑๑	โครงการคัดกรองผู้ติดยาเสพติด	เพื่อส่งตัวผู้ติดยาไปเข้ารับการบำบัด	จัดกิจกรรมคัดกรองผู้ติดยาเสพติด	๒๐,๐๐๐	๒๐,๐๐๐	๒๐,๐๐๐	๒๐,๐๐๐	๒๐,๐๐๐	จำนวนผู้เข้าร่วมโครงการ	ทำให้ทราบจำนวนผู้ติดยาเสพติดในตำบล	สำนักปลัด
๑๒	โครงการฝึกอบรมอาชีพให้แก่ผู้ผ่านการบำบัดยาเสพติด	เพื่อให้ผู้ผ่านการบำบัดได้มีอาชีพที่สุจริต	จัดการฝึกอบรมให้แก่ผู้ผ่านการบำบัดยาเสพติด	๒๐,๐๐๐	๒๐,๐๐๐	๒๐,๐๐๐	๒๐,๐๐๐	๒๐,๐๐๐	จำนวนผู้เข้าร่วมโครงการ	ผู้ผ่านการบำบัดมีรายได้เลี้ยงตนเองและครอบครัว	สำนักปลัด
๑๓	โครงการป้องกันและแก้ไขปัญหายาเสพติด	เพื่อป้องกันและแก้ไขปัญหายาเสพติดในตำบล	จัดฝึกอบรมให้แก่ผู้กลุ่มเสี่ยงผู้ติดยาเสพติด	๓๐,๐๐๐	๓๐,๐๐๐	๓๐,๐๐๐	๓๐,๐๐๐	๓๐,๐๐๐	จำนวนผู้เข้าร่วมโครงการ	ปัญหายาเสพติดในตำบลลดลง	สำนักปลัด
๑๔	โครงการฝึกอบรมและทดแทนเพิ่มจำนวนสมาชิกผู้ชี้พู่ชี้	เพื่อพัฒนาศักยภาพอาสาสมัครผู้ชี้พู่ชี้	จัดฝึกอบรมและทบทวนอาสาสมัครผู้ชี้พู่ชี้ตำบลปากหมาก	๒๐๐,๐๐๐	๒๐๐,๐๐๐	๒๐๐,๐๐๐	๒๐๐,๐๐๐	๒๐๐,๐๐๐	จำนวนผู้เข้าร่วมโครงการ	อาสาสมัครผู้ชี้พู่ชี้มีศักยภาพเพิ่มขึ้น	สำนักปลัด

ที่	โครงการ	วัตถุประสงค์	เป้าหมาย (ผลผลิตของโครงการ)	งบประมาณ					ตัวชี้วัด (KPI)	ผลที่คาดว่าจะ ได้รับ	หน่วยงาน รับผิดชอบหลัก
				๒๕๖๖ (บาท)	๒๕๖๗ (บาท)	๒๕๖๘ (บาท)	๒๕๖๙ (บาท)	๒๕๗๐ (บาท)			
๑๕	โครงการป้องกันและลดอุบัติเหตุทางถนน	เพื่อป้องกันอุบัติเหตุทางถนนในช่วงเทศกาล	จัดโครงการป้องกันและอุบัติเหตุทางถนนในช่วงเทศกาลปีใหม่และเทศกาลสงกรานต์	๑๐๐,๐๐๐	๑๐๐,๐๐๐	๑๐๐,๐๐๐	๑๐๐,๐๐๐	๑๐๐,๐๐๐	จำนวนผู้เข้าร่วมโครงการ	อุบัติเหตุทางถนนในพื้นที่ลดลง	สำนักปลัด
๑๖	โครงการป้องกันและบรรเทาความเดือดร้อนของประชาชนอันเกิดจากสาธารณภัยต่างๆ	เพื่อบรรเทาความเดือดร้อนของประชาชนอันเกิดจากสาธารณภัย	ช่วยเหลือประชาชนที่ประสบภัย	๕๐,๐๐๐	๕๐,๐๐๐	๕๐,๐๐๐	๕๐,๐๐๐	๕๐,๐๐๐	จำนวนผู้เข้าร่วมโครงการ	ช่วยบรรเทาความเดือดร้อนของผู้ประสบภัย	สำนักปลัด
๑๗	โครงการเสริมสร้างความรู้เกี่ยวกับอัคคีภัยและการป้องกันอัคคีภัย	สร้างความรู้เกี่ยวกับอัคคีภัยและการป้องกันอัคคีภัย	จัดอบรมโครงการเสริมสร้างความรู้เกี่ยวกับอัคคีภัยและการป้องกันอัคคีภัย	๑๐๐,๐๐๐	๑๐๐,๐๐๐	๑๐๐,๐๐๐	๑๐๐,๐๐๐	๑๐๐,๐๐๐	จำนวนผู้เข้าร่วมโครงการ	ผู้เข้าร่วมโครงการได้รับความรู้เกี่ยวกับอัคคีภัยและป้องกันภัยเบื้องต้นได้	สำนักปลัด
๑๘	โครงการฝึกอบรมชุดปฏิบัติการจิตอาสาภัยพิบัติ	เพื่อเตรียมการรองรับภัยพิบัติ ทั้งที่เกิดจากธรรมชาติและเกิดจากสาเหตุอื่นๆ	จัดอบรมให้แก่จิตอาสาภัยพิบัติ	๑๐๐,๐๐๐	๑๐๐,๐๐๐	๑๐๐,๐๐๐	๑๐๐,๐๐๐	๑๐๐,๐๐๐	จำนวนผู้เข้าร่วมโครงการ	มีการเข้าช่วยเหลือบรรเทาความเดือดร้อนของประชาชนจากภัยพิบัติ	สำนักปลัด

ก. ยุทธศาสตร์จังหวัดที่ ๔ คุณภาพชีวิตที่ดี และมีศักยภาพในการแข่งขัน

ข. ยุทธศาสตร์การพัฒนาขององค์กรปกครองส่วนท้องถิ่นในเขตจังหวัดที่ ๔ ส่งเสริม อนุรักษ์ ศาสนา ศิลปะ วัฒนธรรม จารีตประเพณี และภูมิปัญญาท้องถิ่น
ยุทธศาสตร์ ที่ ๔ การพัฒนาศาสนา ศิลปะ วัฒนธรรม จารีตประเพณีและภูมิปัญญาท้องถิ่น

แบบ ผ.๐๒

๔.๑ แผนงานการศาสนาวัฒนธรรมและนันทนาการ

ที่	โครงการ	วัตถุประสงค์	เป้าหมาย (ผลผลิตของโครงการ)	งบประมาณ					ตัวชี้วัด (KPI)	ผลที่คาดว่าจะ ได้รับ	หน่วยงาน รับผิดชอบหลัก
				๒๕๖๖ (บาท)	๒๕๖๗ (บาท)	๒๕๖๘ (บาท)	๒๕๖๙ (บาท)	๒๕๗๐ (บาท)			
๑	โครงการส่งเสริม ประเพณีปฐมาภิวัตน์	เพื่อสืบสานกิจกรรม พุทธศาสนาให้คง สืบไป	เข้าร่วมงานบุญประจำปี ของวัดวิโรจนาราม	๒๕,๐๐๐	๒๕,๐๐๐	๒๕,๐๐๐	๒๕,๐๐๐	๒๕,๐๐๐	จัดงานปฐมาภิวัตน์	สืบสานกิจกรรม พุทธศาสนา	กอง การศึกษาฯ
๒	โครงการจัดงานวัน เข้าพรรษา	เพื่อสืบสานกิจกรรม พุทธศาสนาให้คง สืบไป	จัดกิจกรรมถวายและแห่ เทียนพรรษาแก่พุทธ ศาสนาสถานในตำบล ปากหมาก	๓๐,๐๐๐	๓๐,๐๐๐	๓๐,๐๐๐	๓๐,๐๐๐	๓๐,๐๐๐	แห่เทียน พรรษาและ ถวายเทียน พรรษา	พุทธศาสนา ได้รับการ อนุรักษ์	กอง การศึกษาฯ
๓	โครงการเข้าร่วมงาน ประเพณีชักพระ ทอดผ้าป่า	เพื่อสืบสานกิจกรรม พุทธศาสนาและ ประเพณีท้องถิ่นให้คง สืบไป	จัดส่งขบวนแห่เรือพนม พระของตำบลปาก หมากเข้าร่วมงาน	๕๐๐,๐๐๐	๕๐๐,๐๐๐	๕๐๐,๐๐๐	๕๐๐,๐๐๐	๕๐๐,๐๐๐	ประเพณีชัก พระทอดผ้าป่า	ประเพณีชักพระ ทอดผ้า ป่าได้รับ การสืบสานให้ คงอยู่สืบไป	กอง การศึกษาฯ
๔	โครงการแข่งขันกีฬา ต้านภัยยาเสพติด (ปากหมากเกมส์)	เพื่อสนับสนุนให้ ประชาชนเล่นกีฬา และเสริมสร้าง ความสามัคคีใน ตำบล	จัดการแข่งขันกีฬาด้าน ภัยยาเสพติด (ปากหมากเกมส์)	๔๐๐,๐๐๐	๔๐๐,๐๐๐	๔๐๐,๐๐๐	๔๐๐,๐๐๐	๔๐๐,๐๐๐	จัดการแข่งขัน กีฬาด้านภัยยา เสพติด	ประชาชนมี สุขภาพดี เกิด ความสามัคคี และห่างไกลยา เสพติด	กอง การศึกษาฯ

ที่	โครงการ	วัตถุประสงค์	เป้าหมาย (ผลผลิตของโครงการ)	งบประมาณ					ตัวชี้วัด (KPI)	ผลที่คาดว่าจะ ได้รับ	หน่วยงาน รับผิดชอบหลัก
				๒๕๖๖ (บาท)	๒๕๖๗ (บาท)	๒๕๖๘ (บาท)	๒๕๖๙ (บาท)	๒๕๗๐ (บาท)			
๔	โครงการปรับปรุง ซ่อมแซมเรือพนมพระ	เพื่อให้เรือพนม พระพร้อมเข้า ร่วมงานประเพณีชัก พระทอดผ้าป่า ประจำปี	จ้างเหมาปรับปรุง ซ่อมแซม เรือพนมพระ	๑๐๐,๐๐๐	๑๐๐,๐๐๐	๑๐๐,๐๐๐	๑๐๐,๐๐๐	๑๐๐,๐๐๐	ซ่อมแซมเรือ พนมพระ	เรือพนมพระ ได้รับการ ปรับปรุง ซ่อมแซมให้มี สภาพสวยงาม ยิ่งขึ้น	กอง การศึกษาฯ
๕	โครงการประเพณี ลอยกระทง	เพื่ออนุรักษ์ ประเพณีสำคัญของ ชาติ	จัดกิจกรรมประเพณี ลอยกระทง	๓๐๐,๐๐๐	๓๐๐,๐๐๐	๓๐๐,๐๐๐	๓๐๐,๐๐๐	๓๐๐,๐๐๐	ประเพณีลอย กระทง	ประเพณีลอย กระทงได้รับการ สืบสานให้คงอยู่ ตลอดไป	กอง การศึกษาฯ
๖	โครงการเข้าร่วมงาน ประเพณีวันไข่เค็มและ ของดีเมืองไชยา	เพื่อส่งเสริมการ ท่องเที่ยวและ อนุรักษ์ภูมิปัญญา ท้องถิ่น	เข้าร่วมกิจกรรมด้วยการ จัดนิทรรศการของดีตำบล ปากหมาก	๘๐,๐๐๐	๘๐,๐๐๐	๘๐,๐๐๐	๘๐,๐๐๐	๘๐,๐๐๐	การจัด นิทรรศการ ของดี	ภูมิปัญญาของ คนดีของตำบล ปากหมากได้รับ การเผยแพร่ให้ รู้จักอย่าง กว้างขวาง	กอง การศึกษาฯ
๗	โครงการแข่งขันกรีฑา นักเรียน นักศึกษา และ ประชาชนอำเภอไชยา	เพื่อพัฒนาการ กีฬาของตำบล ปากหมาก	จัดส่งนักกีฬาเข้าร่วมการ แข่งขัน กรีฑานักเรียน นักศึกษา และประชาชน อำเภอไชยา	๓๐๐,๐๐๐	๓๐๐,๐๐๐	๓๐๐,๐๐๐	๓๐๐,๐๐๐	๓๐๐,๐๐๐	แข่งขันกรีฑา นักเรียน นักศึกษา และ ประชาชน	นักกีฬาของ ตำบลปากหมาก ได้พัฒนา ความสามารถ	กอง การศึกษาฯ

ที่	โครงการ	วัตถุประสงค์	เป้าหมาย (ผลผลิตของโครงการ)	งบประมาณ					ตัวชี้วัด (KPI)	ผลที่คาดว่าจะ ได้รับ	หน่วยงาน รับผิดชอบหลัก
				๒๕๖๖ (บาท)	๒๕๖๗ (บาท)	๒๕๖๘ (บาท)	๒๕๖๙ (บาท)	๒๕๗๐ (บาท)			
๘	โครงการเข้าร่วมการแข่งขันกีฬาท้องถิ่นสัมพันธ์อำเภอไชยา	เพื่อสร้างความสัมพันธ์อันดีระหว่างพนักงานองค์การปกครองส่วนท้องถิ่นในอำเภอไชยา	จัดส่งนักกีฬาเข้าร่วมการแข่งขันกีฬาในท้องถิ่นสัมพันธ์อำเภอไชยา	๒๐,๐๐๐	๒๐,๐๐๐	๒๐,๐๐๐	๒๐,๐๐๐	๒๐,๐๐๐	แข่งขันกีฬาท้องถิ่นสัมพันธ์อำเภอไชยา	พนักงานองค์กรปกครองท้องถิ่นแต่ละแห่งมีความสัมพันธ์อันดี	กองการศึกษาฯ
๙	โครงการสามวัย สานสัมพันธ์ชุมชนและรดน้ำขอพรผู้สูงอายุ	เพื่อสืบสานวัฒนธรรมอันดีงามให้คงอยู่สืบไป	จัดกิจกรรมวันสงกรานต์รดน้ำขอพรผู้สูงอายุ	๓๐๐,๐๐๐	๓๐๐,๐๐๐	๓๐๐,๐๐๐	๓๐๐,๐๐๐	๓๐๐,๐๐๐	จำนวนผู้เข้าร่วมโครงการ	เกิดการอยู่ร่วมกันอย่างเข้าใจของผู้สูงอายุครอบครัว และชุมชน	กองการศึกษาฯ

ก. ยุทธศาสตร์จังหวัดที่ ๕ การสร้างทรัพยากรธรรมชาติที่มั่นคงและมีสภาพแวดล้อมที่เหมาะสม

แบบ ผ.๐๒

ข. ยุทธศาสตร์การพัฒนาขององค์กรปกครองส่วนท้องถิ่นในเขตจังหวัดที่ ๖ ส่งเสริม สนับสนุนการท่องเที่ยว และการอนุรักษ์ ทรัพยากรธรรมชาติและสิ่งแวดล้อม

ยุทธศาสตร์ ที่ ๕ การอนุรักษ์ ส่งเสริม ป่าไม้ สร้างเครือข่ายและเฝ้าระวังทรัพยากร ธรรมชาติและสิ่งแวดล้อม

๕.๑ แผนงานการเกษตร

ที่	โครงการ	วัตถุประสงค์	เป้าหมาย (ผลผลิตของโครงการ)	งบประมาณ					ตัวชี้วัด (KPI)	ผลที่คาดว่าจะ ได้รับ	หน่วยงาน รับผิดชอบหลัก
				๒๕๖๖ (บาท)	๒๕๖๗ (บาท)	๒๕๖๘ (บาท)	๒๕๖๙ (บาท)	๒๕๗๐ (บาท)			
๑	โครงการก่อสร้างฝายชะลอน้ำ (Check Dam)	เพื่อกักเก็บและชะลอน้ำในลำคลองลำห้วยสายต่างๆ	จัดซื้อวัสดุก่อสร้างให้แก่ประชาชนที่ต้องการก่อสร้างฝาย	๑๐๐,๐๐๐	๑๐๐,๐๐๐	๑๐๐,๐๐๐	๑๐๐,๐๐๐	๑๐๐,๐๐๐	ฝายชะลอน้ำ	ระบบนิเวศน์สองฝั่งน้ำได้รับการฟื้นฟู	สำนักปลัด
๒	โครงการปลูกป่าเฉลิมพระเกียรติ	เพื่อเพิ่มพื้นที่ป่าไม้ในตำบลปากหมาก	จัดกิจกรรมปลูก/บำรุงรักษาต้นไม้ในแหล่งเป้าหมาย	๕๐,๐๐๐	๕๐,๐๐๐	๕๐,๐๐๐	๕๐,๐๐๐	๕๐,๐๐๐	จำนวนต้นไม้ที่ปลูก	ระบบนิเวศน์ในป่าได้รับการฟื้นฟู	สำนักปลัด
๓	โครงการธนาคารต้นไม้	เพื่อส่งเสริมการปลูกต้นไม้	จัดโครงการธนาคารต้นไม้	๕๐,๐๐๐	๕๐,๐๐๐	๕๐,๐๐๐	๕๐,๐๐๐	๕๐,๐๐๐	จำนวนผู้เข้าร่วมโครงการ	เพิ่มพื้นที่สีเขียวในตำบล	สำนักปลัด

ที่	โครงการ	วัตถุประสงค์	เป้าหมาย (ผลผลิตของโครงการ)	งบประมาณ					ตัวชี้วัด (KPI)	ผลที่คาดว่าจะ ได้รับ	หน่วยงาน รับผิดชอบหลัก
				๒๕๖๖ (บาท)	๒๕๖๗ (บาท)	๒๕๖๘ (บาท)	๒๕๖๙ (บาท)	๒๕๗๐ (บาท)			
๔	โครงการตามพระราชดำริฯ และพระราชเสาวนีย์	เพื่อเพิ่มพื้นที่ป่าไม้ในตำบลปากหมาก	จัดกิจกรรมปลูก/บำรุงรักษาต้นไม้ในแหล่งเป้าหมาย	๑๐๐,๐๐๐	๑๐๐,๐๐๐	๑๐๐,๐๐๐	๑๐๐,๐๐๐	๑๐๐,๐๐๐	จำนวนต้นไม้ที่ปลูก	ระบบนิเวศน์ในป่าได้รับการฟื้นฟู	สำนักปลัด
๕	โครงการปลูกหญ้าแฝกเพื่อการอนุรักษ์ดินและน้ำ	เพื่อป้องกันดินพังทลาย	จัดกิจกรรมปลูกหญ้าแฝกในพื้นที่เป้าหมาย	๑๐,๐๐๐	๑๐,๐๐๐	๑๐,๐๐๐	๑๐,๐๐๐	๑๐,๐๐๐	ปลูกป่า	หน้าดินมีการยึดเกาะไม่ให้พังทลายในหน้าฝน	สำนักปลัด
๖	โครงการปล่อยพันธุ์สัตว์น้ำในแหล่งน้ำของตำบลปากหมาก	เพื่ออนุรักษ์และเพิ่มปริมาณสัตว์น้ำในแหล่งน้ำของตำบล	จัดกิจกรรมปล่อยพันธุ์สัตว์น้ำ	๑๐,๐๐๐	๑๐,๐๐๐	๑๐,๐๐๐	๑๐,๐๐๐	๑๐,๐๐๐	ปล่อยพันธุ์สัตว์น้ำ	เพื่ออนุรักษ์และเพิ่มปริมาณสัตว์น้ำในแหล่งน้ำของตำบล	สำนักปลัด

ก. ยุทธศาสตร์จังหวัดที่ ๕ การสร้างทรัพยากรธรรมชาติที่มั่นคงและมีสภาพแวดล้อมที่เหมาะสม

ข. ยุทธศาสตร์การพัฒนาขององค์กรปกครองส่วนท้องถิ่นในเขตจังหวัดที่ ๖ ส่งเสริม สนับสนุนการท่องเที่ยว และการอนุรักษ์ ทรัพยากรธรรมชาติและสิ่งแวดล้อม

ยุทธศาสตร์ ที่ ๕ การพัฒนาด้านบริหารงานจัดการทรัพยากรธรรมชาติและสิ่งแวดล้อม

๕.๒ แผนงานสาธารณสุข

แบบ ผ.๐๒

ที่	โครงการ	วัตถุประสงค์	เป้าหมาย (ผลผลิตของโครงการ)	งบประมาณ					ตัวชี้วัด (KPI)	ผลที่คาดว่าจะ ได้รับ	หน่วยงาน รับผิดชอบหลัก
				๒๕๖๖ (บาท)	๒๕๖๗ (บาท)	๒๕๖๘ (บาท)	๒๕๖๙ (บาท)	๒๕๗๐ (บาท)			
๑	โครงการหมู่บ้านปลอด ขยะ	เพื่อให้ทุกหมู่บ้าน มีการกำจัดขยะ อย่างถูกวิธี	จัดอบรมให้ความรู้ เกี่ยวกับการคัดแยกขยะ	๓๐,๐๐๐	๓๐,๐๐๐	๓๐,๐๐๐	๓๐,๐๐๐	๓๐,๐๐๐	จำนวน ผู้เข้าร่วม โครงการ	ทุกชุมชนปลอด ขยะ	สำนักปลัด
๒	โครงการคัดแยกและ กำจัดขยะในสำนักงาน	เพื่อให้มีคัดแยก และกำจัดขยะ อย่างถูกวิธี	จัดอบรมให้ความรู้ เกี่ยวกับการคัดแยกขยะ	๓๐,๐๐๐	๓๐,๐๐๐	๓๐,๐๐๐	๓๐,๐๐๐	๓๐,๐๐๐	จำนวน ผู้เข้าร่วม โครงการ	สำนักงาน ปลอดขยะ	สำนักปลัด
๓	โครงการลดขยะ ลดโรค ใส่ใจสิ่งแวดล้อม	เพื่อให้ประชาชนมี การคัดแยกขยะ ก่อนทิ้ง	จัดอบรมให้ความรู้ เกี่ยวกับการคัดแยกขยะ ก่อนทิ้ง	๓๐,๐๐๐	๓๐,๐๐๐	๓๐,๐๐๐	๓๐,๐๐๐	๓๐,๐๐๐	จำนวน ผู้เข้าร่วม โครงการ	ผู้เข้าร่วมโครง การมีการคัด แยกขยะก่อนทิ้ง	สำนักปลัด
๔	โครงการลดและคัดแยก ขยะมูลฝอยจากต้นทาง ตามหลักการ ๓RS	เพื่อลดปริมาณ ขยะมูลฝอยที่ เกิดขึ้นอย่างมี ประสิทธิภาพและ ยั่งยืน	จัดอบรมสร้างความรู้ ความเข้าใจในการลด คัดแยกขยะ ณ แหล่งกำเนิด	๕๐,๐๐๐	๕๐,๐๐๐	๕๐,๐๐๐	๕๐,๐๐๐	๕๐,๐๐๐	จำนวน ผู้เข้าร่วม โครงการ	สามารถลด ปริมาณขยะมูล ฝอยที่เกิดขึ้น อย่างมี ประสิทธิภาพ และยั่งยืน	สำนักปลัด

ก. ยุทธศาสตร์จังหวัดที่ ๔ การพัฒนาสังคมปลอดภัย คุณภาพชีวิตที่ดี และมีศักยภาพในการแข่งขัน

ข. ยุทธศาสตร์การพัฒนาขององค์กรปกครองส่วนท้องถิ่นในเขตจังหวัดที่ ๗ การพัฒนาบริการสาธารณะเข้าสู่ประชาคมอาเซียน

ยุทธศาสตร์ที่ ๖ การพัฒนาด้านการบริหารจัดการที่ดี

๖.๑ แผนงานบริหารงานทั่วไป

แบบ ผ.๐๒

ที่	โครงการ	วัตถุประสงค์	เป้าหมาย (ผลผลิตของโครงการ)	งบประมาณ					ตัวชี้วัด (KPI)	ผลที่คาดว่าจะ ได้รับ	หน่วยงาน รับผิดชอบหลัก
				๒๕๖๖ (บาท)	๒๕๖๗ (บาท)	๒๕๖๘ (บาท)	๒๕๖๙ (บาท)	๒๕๗๐ (บาท)			
๑	โครงการอบรมพัฒนาศักยภาพผู้บริหาร สมาชิกสภา พนักงาน ส่วนตำบลพนักงานจ้าง อบต.ปากหมาก	เพื่อส่งเสริมพัฒนาความรู้ของผู้เข้ารับ การอบรม	ผู้บริหาร สมาชิกสภา พนักงานส่วนตำบล พนักงานจ้าง อบต.ปากหมาก	๑๐๐,๐๐๐	๑๐๐,๐๐๐	๑๐๐,๐๐๐	๑๐๐,๐๐๐	๑๐๐,๐๐๐	จำนวนผู้รับ การอบรม	ผู้รับการอบรม ได้รับ ความรู้จากการ อบรม	สำนักปลัด
๒	โครงการจัดทำแผนที่ ภาษีและทะเบียน ทรัพย์สิน (ปรับปรุง)	เพื่อพัฒนาระบบ จัดเก็บรายได้ของ อบต.	จ้างเหมาจัดทำระบบแผนที่ ภาษีและทะเบียน ทรัพย์สินของ อบต.	๑๕๐,๐๐๐	๑๕๐,๐๐๐	๑๕๐,๐๐๐	๑๕๐,๐๐๐	๑๕๐,๐๐๐	ภาษีและ ทะเบียน ทรัพย์สิน	อบต. เก็บภาษี ได้มากขึ้น	กองคลัง
๓	โครงการเช่ารถยนต์เพื่อ ใช้ในราชการ	เพื่อเพิ่มประสิทธิ ภาพในการปฏิบัติ ราชการ	เช่ารถยนต์ จำนวน ๑ คัน	๒๔๐,๐๐๐	๒๔๐,๐๐๐	๒๔๐,๐๐๐	๒๔๐,๐๐๐	๒๔๐,๐๐๐	เช่ารถยนต์ ๑ คัน	อบต. มีรถยนต์ไว้ ใช้ในราชการ	สำนักปลัด
๔	โครงการเช่ารถยนต์เพื่อ ใช้ในราชการ (กอง การศึกษาฯ)	เพื่อเพิ่มประสิทธิ ภาพในการปฏิบัติ ราชการ	เช่ารถยนต์ จำนวน ๑ คัน	๒๔๐,๐๐๐	๒๔๐,๐๐๐	๒๔๐,๐๐๐	๒๔๐,๐๐๐	๒๔๐,๐๐๐	เช่ารถยนต์ ๑ คัน	อบต. มีรถยนต์ไว้ ใช้ในราชการ	กอง การศึกษาฯ
๕	โครงการก่อสร้างราง ระบายน้ำ อาคาร สำนักงาน	เพื่อการระบายน้ำที่ ดี	จ้างก่อสร้างรางระบาย น้ำ	๕๐๐,๐๐๐	-	-	-	-	ระยะของราง ระบายน้ำ	มีการระบายน้ำ ที่ดี	สำนักปลัด

ที่	โครงการ	วัตถุประสงค์	เป้าหมาย (ผลผลิตของโครงการ)	งบประมาณ					ตัวชี้วัด (KPI)	ผลที่คาดว่าจะ ได้รับ	หน่วยงาน รับผิดชอบหลัก
				๒๕๖๖ (บาท)	๒๕๖๗ (บาท)	๒๕๖๘ (บาท)	๒๕๖๙ (บาท)	๒๕๗๐ (บาท)			
๖	โครงการจัดซื้อเครื่องคอมพิวเตอร์แม่ข่ายและเครื่องคอมพิวเตอร์ประมวลผลสำหรับงานแผนที่ภาษีและทะเบียนทรัพย์สิน	เพื่อพัฒนาระบบจัดเก็บรายได้ของ อบต.	จัดซื้อเครื่องคอมพิวเตอร์แม่ข่ายและเครื่องคอมพิวเตอร์ประมวลผล	๒๐๐,๐๐๐	๒๐๐,๐๐๐	๒๐๐,๐๐๐	๒๐๐,๐๐๐	๒๐๐,๐๐๐	คอมพิวเตอร์แม่ข่ายและเครื่องคอมพิวเตอร์ประมวลผล	อบต. เกือบภาษีได้มากขึ้น	กองคลัง
๗	โครงการองค์การบริหารส่วนปากหมากหมากสัญจร	เพื่อให้บริการประชาชนนอกสถานที่	ออกหน่วยให้บริการประชาชนเคลื่อนที่	๑๐๐,๐๐๐	๑๐๐,๐๐๐	๑๐๐,๐๐๐	๑๐๐,๐๐๐	๑๐๐,๐๐๐	ออกหน่วยให้บริการประชาชนเคลื่อนที่	ประชาชนได้รับความสะดวกในการติดต่อราชการ	สำนักปลัด
๘	โครงการเพิ่มเติมประสิทธิภาพการจัดเก็บภาษี	เพื่อเร่งรัดการจัดเก็บรายได้ของ อบต.	โครงการประชาสัมพันธ์การจัดเก็บภาษีของ อบต.ปากหมาก	๒๐,๐๐๐	๒๐,๐๐๐	๒๐,๐๐๐	๒๐,๐๐๐	๒๐,๐๐๐	จัดเก็บรายได้	อบต. มีรายได้เพิ่มขึ้น	กองคลัง
๙	โครงการอบรมพัฒนาศักยภาพบุคลากรเพื่อเพิ่มประสิทธิภาพในการปฏิบัติงาน	เพื่อส่งเสริมพัฒนาความรู้ของผู้เข้ารับการอบรม	ผู้บริหาร สมาชิกสภา พนักงานส่วนตำบล พนักงานจ้าง อบต.ปากหมาก	๓๐๐,๐๐๐	๓๐๐,๐๐๐	๓๐๐,๐๐๐	๓๐๐,๐๐๐	๓๐๐,๐๐๐	จำนวนผู้รับการอบรม	ผู้รับการอบรมได้รับความรู้จากการอบรม	สำนักปลัด
๑๐	โครงการอบรมจริยธรรม	เพื่อส่งเสริมพัฒนาความรู้ของผู้เข้ารับการอบรม	จัดอบรมจริยธรรมแก่ผู้บริหาร พนักงานในสังกัด	๒๐,๐๐๐	๒๐,๐๐๐	๒๐,๐๐๐	๒๐,๐๐๐	๒๐,๐๐๐	จำนวนผู้รับการอบรม	ผู้รับการอบรมได้รับความรู้จากการอบรม	สำนักปลัด
๑๑	โครงการจัดซื้อที่ดิน	เพื่อจัดซื้อที่ดินขยายเขตสำนักงาน	จัดซื้อที่ดิน	๑,๐๐๐,๐๐๐	-	-	-	-	ขนาดที่ดิน	สำนักงานมีอาณาเขตเพิ่มขึ้น	สำนักปลัด

ก. ยุทธศาสตร์จังหวัดที่ ๔ การพัฒนาสังคมปลอดภัย คุณภาพชีวิตที่ดี และมีศักยภาพในการแข่งขัน

ข. ยุทธศาสตร์การพัฒนาขององค์กรปกครองส่วนท้องถิ่นในเขตจังหวัดที่ ๗ การพัฒนาบริการสาธารณะเข้าสู่ประชาคมอาเซียน

ยุทธศาสตร์ที่ ๖ การพัฒนาด้านการบริหารจัดการที่ดี

๖.๒ แผนงานอุตสาหกรรมและการโยธา

แบบ ผ.๐๒

ที่	โครงการ	วัตถุประสงค์	เป้าหมาย (ผลผลิตของโครงการ)	งบประมาณ					ตัวชี้วัด (KPI)	ผลที่คาดว่าจะ ได้รับ	หน่วยงาน รับผิดชอบหลัก
				๒๕๖๖ (บาท)	๒๕๖๗ (บาท)	๒๕๖๘ (บาท)	๒๕๖๙ (บาท)	๒๕๗๐ (บาท)			
๑	โครงการรื้อถอนและก่อสร้างห้องน้ำ อบต. ปากหมาก	เพื่อปรับปรุงและขยายห้องน้ำสำหรับให้บริการประชาชน	จ้างเหมาก่อสร้างและรื้อถอนห้องน้ำ จำนวน ๑ หลัง	๑,๗๐๐,๐๐๐	๑,๗๐๐,๐๐๐	๑,๗๐๐,๐๐๐	๑,๗๐๐,๐๐๐	๑,๗๐๐,๐๐๐	มีห้องน้ำที่ได้มาตรฐาน	ประชาชนได้รับความสะดวกในการมาติดต่อราชการ	กองช่าง
๒	โครงการก่อสร้างต่อเติมอาคารประชุมสภา อบต.ปากหมาก	เพื่อใช้ในการประชุมและต้อนรับบุคลากร	จ้างเหมาก่อสร้างต่อเติมอาคารประชุมสภา อบต.ปากหมาก	๑,๐๐๐,๐๐๐	๑,๐๐๐,๐๐๐	๑,๐๐๐,๐๐๐	๑,๐๐๐,๐๐๐	๑,๐๐๐,๐๐๐	มีอาคารประชุมสภา อบต.ปากหมาก	ห้องประชุมที่ได้มาตรฐานและสะดวกต่อการบริการ	กองช่าง
๓	โครงการต่อเติมอาคารที่ทำการ อบต.ปากหมาก	เพื่อรองรับปริมาณบุคลากรและนักเรียนที่เพิ่มขึ้น	จ้างเหมาต่อเติมอาคารที่ทำการ อบต. ปากหมาก	๒,๐๐๐,๐๐๐	๒,๐๐๐,๐๐๐	๒,๐๐๐,๐๐๐	๒,๐๐๐,๐๐๐	๒,๐๐๐,๐๐๐	ต่อเติมอาคาร	เจ้าหน้าที่ได้รับความสะดวกในการทำงาน	กองช่าง
๔	โครงการปรับปรุงต่อเติม ศพด.บ้านห้วยตาหมิง	เพื่อรองรับปริมาณบุคลากรและนักเรียนที่เพิ่มขึ้น	จ้างเหมาปรับปรุง ต่อเติม ศพด.บ้านห้วยตาหมิง ตามแบบที่ อบต. กำหนด	๔๐๐,๐๐๐	-	-	-	-	ต่อเติมอาคาร	เจ้าหน้าที่ได้รับความสะดวกในการทำงาน	กองช่าง

ที่	โครงการ	วัตถุประสงค์	เป้าหมาย (ผลผลิตของโครงการ)	งบประมาณ					ตัวชี้วัด (KPI)	ผลที่คาดว่าจะได้รับ	หน่วยงาน รับผิดชอบหลัก
				๒๕๖๖ (บาท)	๒๕๖๗ (บาท)	๒๕๖๘ (บาท)	๒๕๖๙ (บาท)	๒๕๗๐ (บาท)			
๕	โครงการปรับปรุงต่อเติม ศพด.บ้านคลองไม้แดง	เพื่อรองรับปริมาณบุคลากรและนักเรียนที่เพิ่มขึ้น	จ้างเหมาปรับปรุง ต่อเติม ศพด.บ้านคลองไม้แดง ตามแบบที่ อบต. กำหนด	๗๐๐,๐๐๐	-	-	-	-	ต่อเติมอาคาร	เจ้าหน้าที่ได้รับความสะดวกในการทำงาน	กองช่าง
๖	โครงการปรับปรุงต่อเติม ศพด.บ้านพยุยาศี	เพื่อรองรับปริมาณบุคลากรและนักเรียนที่เพิ่มขึ้น	จ้างเหมาปรับปรุง ต่อเติม ศพด.บ้านคลองไม้แดง ตามแบบที่ อบต. กำหนด	-	๑,๐๐๐,๐๐๐	-	-	-	ต่อเติมอาคาร	เจ้าหน้าที่ได้รับความสะดวกในการทำงาน	กองช่าง

รายละเอียดโครงการพัฒนา
 ที่นำมาจากแผนพัฒนาหมู่บ้าน (พ.ศ.๒๕๖๖ - ๒๕๗๐)
 องค์การบริหารส่วนตำบลปากหมาก อำเภอไชยา จังหวัดสุราษฎร์ธานี

- ก. ยุทธศาสตร์จังหวัดสุราษฎร์ธานี ที่ ๓ การเชื่อมโยงเส้นทางคมนาคมและศูนย์โลจิสติกส์ (Logistics Hub)
 ข. ยุทธศาสตร์การพัฒนาขององค์การปกครองส่วนท้องถิ่นในเขตจังหวัดสุราษฎร์ธานี ที่ ๓ ยุทธศาสตร์การพัฒนาโครงสร้างพื้นฐาน

ที่	โครงการ	วัตถุประสงค์	เป้าหมาย (ผลผลิตของ โครงการ)	งบประมาณ					ตัวชี้วัด (KPI)	ผลที่คาดว่าจะ ได้รับ	ที่มาของ โครงการ	หน่วยงานรับผิดชอบหลัก
				๒๕๖๖ (บาท)	๒๕๖๗ (บาท)	๒๕๖๘ (บาท)	๒๕๖๙ (บาท)	๒๕๗๐ (บาท)				
๑.	ก่อสร้างถนนคอนกรีต หนองเต - ทุ่งยาง	เพื่อความสะดวกในการ สัญจรและขนส่งผลผลิต ทางการเกษตร	ก่อสร้างถนน คสล. หนองเต - ทุ่งยาง	๖๐๐,๐๐๐	-	-	-	-	มีถนนที่ได้ มาตรฐาน เพิ่มขึ้น ๑ เส้นทาง	ถนนมีผิวจราจรที่ดี ขึ้นการคมนาคม ขนส่งมีความ สะดวกมากขึ้น	แผนพัฒนา หมู่บ้าน ม.๒	อบต.ปากหมาก
๒.	ก่อสร้างถนนซอยท่า หวัด	เพื่อความสะดวกในการ สัญจรและขนส่งผลผลิต ทางการเกษตร	ก่อสร้างถนน ซอยท่าหวัด	๓๐๐,๐๐๐	-	-	-	-	มีถนนที่ได้ มาตรฐาน เพิ่มขึ้น ๑ เส้นทาง	ถนนมีผิวจราจรที่ดี ขึ้นการคมนาคม ขนส่งมีความ สะดวกมากขึ้น	แผนพัฒนา หมู่บ้าน ม.๒	อบต.ปากหมาก
๓.	ขยายเส้นทางห้วยไม้ไทร - ท่ามา	เพื่อความสะดวกในการ สัญจรและขนส่งผลผลิต ทางการเกษตร	ขยายเส้นทางห้วย ไม้ไทร - ท่ามา	๕๐๐,๐๐๐	-	-	-	-	มีถนนที่ได้ มาตรฐาน เพิ่มขึ้น ๑ เส้นทาง	ถนนมีผิวจราจรที่ดี ขึ้นการคมนาคม ขนส่งมีความ สะดวกมากขึ้น	แผนพัฒนา หมู่บ้าน ม.๒	อบต.ปากหมาก
๔.	ขยายเส้นทางไสดง	เพื่อความสะดวกในการ สัญจรและขนส่งผลผลิต ทางการเกษตร	ขยายเส้นทางไสดง	๕๐๐,๐๐๐	-	-	-	-	มีถนนที่ได้ มาตรฐาน เพิ่มขึ้น ๑ เส้นทาง	ถนนมีผิวจราจรที่ดี ขึ้นการคมนาคม ขนส่งมีความ สะดวกมากขึ้น	แผนพัฒนา หมู่บ้าน ม.๒	อบต.ปากหมาก
๕.	ขยายเส้นทางซอยสุขสำราญ	เพื่อความสะดวกในการ สัญจรและขนส่งผลผลิต ทางการเกษตร	ขยายเส้นทางซอย สุขสำราญ	๕๐๐,๐๐๐	-	-	-	-	มีถนนที่ได้ มาตรฐาน เพิ่มขึ้น ๑ เส้นทาง	ถนนมีผิวจราจรที่ดี ขึ้นการคมนาคม ขนส่งมีความ สะดวกมากขึ้น	แผนพัฒนา หมู่บ้าน ม.๒	อบต.ปากหมาก

ที่	โครงการ	วัตถุประสงค์	เป้าหมาย (ผลผลิตของ โครงการ)	งบประมาณ					ตัวชี้วัด (KPI)	ผลที่คาดว่าจะ ได้รับ	ที่มาของ โครงการ	หน่วยงานรับผิดชอบหลัก
				๒๕๖๖ (บาท)	๒๕๖๗ (บาท)	๒๕๖๘ (บาท)	๒๕๖๙ (บาท)	๒๕๗๐ (บาท)				
๖	ขยายเส้นทางห้วยไม้ไทร – พลาแดง	เพื่อความสะดวกในการสัญจรและขนส่งผลผลิตทางการเกษตร	ขยายเส้นทางขอยสุขสำราญ	๕๐๐,๐๐๐	-	-	-	-	มีถนนที่ได้มาตรฐานเพิ่มขึ้น ๑ เส้นทาง	ถนนมีผิวจราจรที่ดีขึ้นการคมนาคมขนส่งมีความสะดวกมากขึ้น	แผนพัฒนาหมู่บ้าน ม.๒	อบต.ปากหมาก
๗	ถนนคอนกรีตขอยกลางห้วยไม้ไทร	เพื่อความสะดวกในการสัญจรและขนส่งผลผลิตทางการเกษตร	ถนนคอนกรีตขอยกลางห้วยไม้ไทร	๓,๐๐๐,๐๐๐	-	-	-	-	มีถนนที่ได้มาตรฐานเพิ่มขึ้น ๑ เส้นทาง	ถนนมีผิวจราจรที่ดีขึ้นการคมนาคมขนส่งมีความสะดวกมากขึ้น	แผนพัฒนาหมู่บ้าน ม.๒	อบต.ปากหมาก
๘	ฝายน้ำล้นห้วยสอนสัง	เพื่อป้องกันน้ำท่วมพื้นที่การเกษตร	ฝายน้ำล้นห้วยสอนสัง	๑,๐๐๐,๐๐๐	-	-	-	-	มีฝายน้ำล้นเพิ่มขึ้น	ป้องกันน้ำท่วมพื้นที่การเกษตร	แผนพัฒนาหมู่บ้าน ม.๒	อบต.ปากหมาก
๙	ฝายน้ำล้นคลองหมาก	เพื่อป้องกันน้ำท่วม	ฝายน้ำล้นคลองหมาก	๕๐๐,๐๐๐	-	-	-	-	มีฝายน้ำล้นเพิ่มขึ้น	ป้องกันน้ำท่วมพื้นที่การเกษตร	แผนพัฒนาหมู่บ้าน ม.๒	อบต.ปากหมาก
๑๐	ฝายน้ำล้นคลองตาเต็ก	เพื่อป้องกันน้ำท่วม	ฝายน้ำล้นคลองตาเต็ก	๕๐๐,๐๐๐	-	-	-	-	มีฝายน้ำล้นเพิ่มขึ้น	ป้องกันน้ำท่วมพื้นที่การเกษตร	แผนพัฒนาหมู่บ้าน ม.๒	อบต.ปากหมาก
๑๑	บ่อบาดาลพร้อมหอดึงทุ่งลิ้น	เพื่อการใช้น้ำอุปโภคอย่างทั่วถึง	บ่อบาดาลพร้อมหอดึงทุ่งลิ้น	๗๐๐,๐๐๐	-	-	-	-	มีบ่อบาดาลพร้อมหอดึง	มีน้ำอุปโภคอย่างทั่วถึง	แผนพัฒนาหมู่บ้าน ม.๒	อบต.ปากหมาก
๑๒	ขยายเขตไฟฟ้าขอยบ้านล่างในสวน	เพื่อแสงสว่างและความปลอดภัย	ขยายเขตไฟฟ้าขอยบ้านล่างในสวน	๓,๐๐๐,๐๐๐	-	-	-	-	ครัวเรือนมีไฟฟ้าใช้	ครัวเรือนมีแสงสว่างและความปลอดภัย	แผนพัฒนาหมู่บ้าน ม.๒	อบต.ปากหมาก
๑๓	ขยายเขตไฟฟ้าขอยหนึ่งร่วมใจพัฒนา	เพื่อแสงสว่างและความปลอดภัย	ขยายเขตไฟฟ้าขอยบ้านล่างในสวน	๕๐๐,๐๐๐	-	-	-	-	ครัวเรือนมีไฟฟ้าใช้	ครัวเรือนมีแสงสว่างและความปลอดภัย	แผนพัฒนาหมู่บ้าน ม.๒	อบต.ปากหมาก

ที่	โครงการ	วัตถุประสงค์	เป้าหมาย (ผลผลิตของ โครงการ)	งบประมาณ					ตัวชี้วัด (KPI)	ผลที่คาดว่าจะ ได้รับ	ที่มาของ โครงการ	หน่วยงานรับผิดชอบหลัก
				๒๕๖๖ (บาท)	๒๕๖๗ (บาท)	๒๕๖๘ (บาท)	๒๕๖๙ (บาท)	๒๕๗๐ (บาท)				
๑๔	ขยายเขตไฟฟ้าชอย ราษฎรพัฒนาห้วยไม้ไทร	เพื่อแสงสว่างและ ความปลอดภัย	ขยายเขตไฟฟ้า ชอยบ้านล่างใน สวน	๕๐๐,๐๐๐	-	-	-	-	ครัวเรือนมี ไฟฟ้าใช้	ครัวเรือนมีแสง สว่างและความ ปลอดภัย	แผนพัฒนา หมู่บ้าน ม.๒	อบต.ปากหมาก
๑๕	โครงการถนนคอนกรีต เสริมเหล็กซอยนาสาม หอม-หน้าอนามัย	เพื่อความสะดวกในการ สัญจรและขนส่งผลผลิต ทางการเกษตร	ถนนคอนกรีตเสริม เหล็กซอยนาสาม หอม-หน้าอนามัย	๓,๐๐๐,๐๐๐	-	-	-	-	มีถนนที่ได้ มาตรฐาน เพิ่มขึ้น ๑ เส้นทาง	ถนนมีผิวจราจรที่ดี ขึ้นการคมนาคม ขนส่งมีความ สะดวกมากขึ้น	แผนพัฒนา หมู่บ้าน ม.๓	อบต.ปากหมาก
๑๖	โครงการถนนคอนกรีต เสริมเหล็กสาย อปพ.- โมถ้าย	เพื่อความสะดวกในการ สัญจรและขนส่งผลผลิต ทางการเกษตร	ถนนคอนกรีต เสริมเหล็กสาย อปพ.- โมถ้าย	๓,๐๐๐,๐๐๐	-	-	-	-	มีถนนที่ได้ มาตรฐาน เพิ่มขึ้น ๑ เส้นทาง	ถนนมีผิวจราจรที่ดี ขึ้นการคมนาคม ขนส่งมีความ สะดวกมากขึ้น	แผนพัฒนา หมู่บ้าน ม.๓	อบต.ปากหมาก
๑๗	โครงการถนนคอนกรีต เสริมเหล็กสายเกาะกลม	เพื่อความสะดวกในการ สัญจรและขนส่งผลผลิต ทางการเกษตร	ถนนคอนกรีต เสริมเหล็กสาย สายเกาะกลม	๓,๐๐๐,๐๐๐	-	-	-	-	มีถนนที่ได้ มาตรฐาน เพิ่มขึ้น ๑ เส้นทาง	ถนนมีผิวจราจรที่ดี ขึ้นการคมนาคม ขนส่งมีความ สะดวกมากขึ้น	แผนพัฒนา หมู่บ้าน ม.๓	อบต.ปากหมาก
๑๘	โครงการบุกเบิกถนน ลูกรังห้วยบอล-คลอง แบก	เพื่อความสะดวกในการ สัญจรและขนส่งผลผลิต ทางการเกษตร	บุกเบิกถนนลูกรัง ห้วยบอล - คลอง แบก	๕๐๐,๐๐๐	-	-	-	-	มีถนนเพิ่มขึ้น ๑ เส้นทาง	ถนนมีผิวจราจรที่ดี ขึ้นการคมนาคม ขนส่งมีความ สะดวกมากขึ้น	แผนพัฒนา หมู่บ้าน ม.๓	อบต.ปากหมาก
๑๙	โครงการเจาะบ่อบาดาล สายคลองแบกพร้อม หอ ถัง (บ้านนายสุนทร เข้มเพชร)	เพื่อจ่ายน้ำประปาให้ เพียงพอต่อความ ต้องการของ ประชาชน	ขุดเจาะบ่อ พร้อมหอถัง แชมเปญ	๑,๒๐๐,๐๐๐	-	-	-	-	มีบ่อบาดาล พร้อมหอถัง	ประชาชน มี น้ำประปาสำหรับ ใช้อุปโภคบริโภค อย่างทั่วถึง	แผนพัฒนา หมู่บ้าน ม.๓	อบต.ปากหมาก

ที่	โครงการ	วัตถุประสงค์	เป้าหมาย (ผลผลิตของ โครงการ)	งบประมาณ					ตัวชี้วัด (KPI)	ผลที่คาดว่าจะ ได้รับ	ที่มาของ โครงการ	หน่วยงานรับผิดชอบหลัก
				๒๕๖๖ (บาท)	๒๕๖๗ (บาท)	๒๕๖๘ (บาท)	๒๕๖๙ (บาท)	๒๕๗๐ (บาท)				
๒๐.	โครงการสร้างสะพาน คลองท่าไม้แดง กว้าง ๗ เมตร ยาว ๖๐ เมตร	เพื่อความสะดวกในการ สัญจรและขนส่งผลผลิต ทางการเกษตร	สร้างสะพานคลอง ท่าไม้แดง กว้าง ๗ เมตร ยาว ๖๐ เมตร	๘,๐๐๐,๐๐๐	-	-	-	-	มีสะพานที่ได้ มาตรฐาน เพิ่มขึ้น ๑ เส้นทาง	การคมนาคม ขนส่งมีความ สะดวกมากขึ้น	แผนพัฒนา หมู่บ้าน ม.๓	อบต.ปากหมาก
๒๑	โครงการเจาะบ่อน้ำ บาดาลพร้อมท่อถึง (บ้านนางอัมรา ปาน แดง)	เพื่อจ่ายน้ำประปาให้ เพียงพอต่อความ ต้องการของ ประชาชน	ขุดเจาะบ่อ พร้อมท่อถึง แซมเป็ญ	๓,๐๐๐,๐๐๐	-	-	-	-	มีบ่อน้ำบาดาล พร้อมท่อถึง	ประชาชน มี น้ำประปาสำหรับ ใช้อุปโภคบริโภค อย่างทั่วถึง	แผนพัฒนา หมู่บ้าน ม.๓	อบต.ปากหมาก
๒๒	โครงการขยายเขตไฟฟ้า สาย อปพ.- โมถ้าย	เพื่อแสงสว่างและ ความปลอดภัย	ขยายเขตไฟฟ้า ซอยบ้านล่างใน สวน	๑,๐๐๐,๐๐๐	-	-	-	-	ครัวเรือนมี ไฟฟ้าใช้	ครัวเรือนมีแสง สว่างและความ ปลอดภัย	แผนพัฒนา หมู่บ้าน ม.๓	อบต.ปากหมาก
๒๓	โครงการไฟฟ้าส่องสว่าง ริมถนนในหมู่บ้านซอย คลองแบก	เพื่อแสงสว่างและ ความปลอดภัย	ขยายเขตไฟฟ้า ซอยบ้านล่างใน สวน	๒๐๐,๐๐๐	-	-	-	-	ครัวเรือนมี ไฟฟ้าใช้	ครัวเรือนมีแสง สว่างและความ ปลอดภัย	แผนพัฒนา หมู่บ้าน ม.๓	อบต.ปากหมาก
๒๔	โครงการไฟฟ้าส่องสว่าง ริมถนนในหมู่บ้านซอย บนดง- โมถ้าย	เพื่อแสงสว่างและ ความปลอดภัย	ขยายเขตไฟฟ้า ซอยบ้านล่างใน สวน	๑,๐๐๐,๐๐๐	-	-	-	-	ครัวเรือนมี ไฟฟ้าใช้	ครัวเรือนมีแสง สว่างและความ ปลอดภัย	แผนพัฒนา หมู่บ้าน ม.๓	อบต.ปากหมาก
๒๕	โครงการไฟฟ้าส่องสว่าง ริมถนนในหมู่บ้านซอย บ้านนา	เพื่อแสงสว่างและ ความปลอดภัย	ขยายเขตไฟฟ้า ซอยบ้านล่างใน สวน	๑,๐๐๐,๐๐๐	-	-	-	-	ครัวเรือนมี ไฟฟ้าใช้	ครัวเรือนมีแสง สว่างและความ ปลอดภัย	แผนพัฒนา หมู่บ้าน ม.๓	อบต.ปากหมาก

ที่	โครงการ	วัตถุประสงค์	เป้าหมาย (ผลผลิตของ โครงการ)	งบประมาณ					ตัวชี้วัด (KPI)	ผลที่คาดว่าจะ ได้รับ	ที่มาของ โครงการ	หน่วยงานรับผิดชอบหลัก
				๒๕๖๖ (บาท)	๒๕๖๗ (บาท)	๒๕๖๘ (บาท)	๒๕๖๙ (บาท)	๒๕๗๐ (บาท)				
๒๖	โครงการฝายน้ำล้นห้วย กอก	เพื่อป้องกันน้ำท่วม พื้นที่การเกษตร	ก่อสร้างฝายน้ำ ล้นห้วยกอก	๗๐๐,๐๐๐	-	-	-	-	มีฝายน้ำล้น เพิ่มขึ้น	ป้องกันน้ำท่วม พื้นที่การเกษตร	แผนพัฒนา หมู่บ้าน ม.๓	อบต.ปากหมาก
๒๗	โครงการฝายน้ำล้น คลองหมาก (ปิ่นนาย ภักทรพงศ์ สุทธิฤทธิ)	เพื่อป้องกันน้ำท่วม พื้นที่การเกษตร	ก่อสร้างฝายน้ำ ล้นคลองหมาก (ปิ่นนายภัก ทรพงศ์ สุทธิฤทธิ)	๗๐๐,๐๐๐	-	-	-	-	มีฝายน้ำล้น เพิ่มขึ้น	ป้องกันน้ำท่วม พื้นที่การเกษตร	แผนพัฒนา หมู่บ้าน ม.๓	อบต.ปากหมาก
๒๘	โครงการฝายน้ำล้น คลองหมาก (นาย นุชนาถ เมืองนวน)	เพื่อป้องกันน้ำท่วม พื้นที่การเกษตร	ก่อสร้างฝายน้ำ ล้นคลองหมาก (นายนุชนาถ เมืองนวน)	๗๐๐,๐๐๐	-	-	-	-	มีฝายน้ำล้น เพิ่มขึ้น	ป้องกันน้ำท่วม พื้นที่การเกษตร	แผนพัฒนา หมู่บ้าน ม.๓	อบต.ปากหมาก
๒๙	โครงการฝายน้ำล้น คลองท่าไม้แดง	เพื่อป้องกันน้ำท่วม พื้นที่การเกษตร	ฝายน้ำล้นคลอง ท่าไม้แดง กว้าง ๓๐ เมตร	๔,๐๐๐,๐๐๐	-	-	-	-	มีฝายน้ำล้น เพิ่มขึ้น	ป้องกันน้ำท่วม พื้นที่การเกษตร	แผนพัฒนา หมู่บ้าน ม.๓	อบต.ปากหมาก

ที่	โครงการ	วัตถุประสงค์	เป้าหมาย (ผลผลิตของ โครงการ)	งบประมาณ					ตัวชี้วัด (KPI)	ผลที่คาดว่าจะ ได้รับ	ที่มาของ โครงการ	หน่วยงานรับผิดชอบหลัก
				๒๕๖๖ (บาท)	๒๕๖๗ (บาท)	๒๕๖๘ (บาท)	๒๕๖๙ (บาท)	๒๕๗๐ (บาท)				
๓๐	โครงการสร้างสะพานข้ามคลองท่าไม้แดง (สะพานยายอยู่)	เพื่อความสะดวกในการสัญจรและขนส่งผลผลิตทางการเกษตร	สร้างสะพานข้ามคลองท่าไม้แดง กว้าง ๗ เมตร ยาว ๘๐ เมตร	๙,๐๐๐,๐๐๐	-	-	-	-	มีสะพานที่ได้มาตรฐานเพิ่มขึ้น ๑ เส้นทาง	การคมนาคมขนส่งมีความสะดวกมากขึ้น	แผนพัฒนาหมู่บ้าน ม.๔	อบต.ปากหมาก
๓๑	ก่อสร้างถนนทุกสายในหมู่บ้าน	เพื่อความสะดวกในการสัญจรและขนส่งผลผลิตทางการเกษตร	ก่อสร้างถนนทุกสายในหมู่บ้านให้ได้มาตรฐาน	๑,๐๐๐,๐๐๐	-	-	-	-	มีถนนที่ได้มาตรฐานเพิ่มขึ้น	การคมนาคมขนส่งมีความสะดวกมากขึ้น	แผนพัฒนาหมู่บ้าน ม.๔	อบต.ปากหมาก
๓๒	โครงการบุกเบิกถนนสายดอนยอ - สวนป่า	เพื่อความสะดวกในการสัญจรและขนส่งผลผลิตทางการเกษตร	บุกเบิกถนนลูกรังสายดอนยอ - สวนป่า	๕๐๐,๐๐๐	-	-	-	-	มีถนนเพิ่มขึ้น ๑ เส้นทาง	ถนนมีผิวจราจรที่ดีขึ้นการคมนาคมขนส่งมีความสะดวกมากขึ้น	แผนพัฒนาหมู่บ้าน ม.๔	อบต.ปากหมาก
๓๓	ถนนลาดยางสายหลักอ่างทอง (พฤษภาคม)	เพื่อความสะดวกในการสัญจรและขนส่งผลผลิตทางการเกษตร	ถนนลาดยางสายหลักอ่างทอง (พฤษภาคม)	๑,๐๐๐,๐๐๐	-	-	-	-	มีถนนที่ได้มาตรฐานเพิ่มขึ้น ๑ เส้นทาง	ถนนมีผิวจราจรที่ดีขึ้นการคมนาคมขนส่งมีความสะดวกมากขึ้น	แผนพัฒนาหมู่บ้าน ม.๕	อบต.ปากหมาก
๓๔	ถนนคอนกรีตอ่างทอง - ม.๖	เพื่อความสะดวกในการสัญจรและขนส่งผลผลิตทางการเกษตร	ถนนคอนกรีตอ่างทอง - ม.๖	๑,๐๐๐,๐๐๐	-	-	-	-	มีถนนที่ได้มาตรฐานเพิ่มขึ้น ๑ เส้นทาง	ถนนมีผิวจราจรที่ดีขึ้นการคมนาคมขนส่งมีความสะดวกมากขึ้น	แผนพัฒนาหมู่บ้าน ม.๕	อบต.ปากหมาก

ที่	โครงการ	วัตถุประสงค์	เป้าหมาย (ผลผลิตของ โครงการ)	งบประมาณ					ตัวชี้วัด (KPI)	ผลที่คาดว่าจะ ได้รับ	ที่มาของ โครงการ	หน่วยงานรับผิดชอบหลัก
				๒๕๖๖ (บาท)	๒๕๖๗ (บาท)	๒๕๖๘ (บาท)	๒๕๖๙ (บาท)	๒๕๗๐ (บาท)				
๓๕	ถนนคอนกรีตซอย ปก.	เพื่อความสะดวกในการสัญจรและขนส่งผลผลิตทางการเกษตร	ถนนคอนกรีตซอย ปก.	๕๐๐,๐๐๐	-	-	-	-	มีถนนที่ได้มาตรฐานเพิ่มขึ้น ๑ เส้นทาง	ถนนมีผิวจราจรที่ดีขึ้นการคมนาคมขนส่งมีความสะดวกมากขึ้น	แผนพัฒนาหมู่บ้าน ม.๕	อบต.ปากหมาก
๓๖	ถนนคอนกรีตซอย สังข์ ปาน	เพื่อความสะดวกในการสัญจรและขนส่งผลผลิตทางการเกษตร	ถนนคอนกรีตซอย สังข์ปาน	๕๐๐,๐๐๐	-	-	-	-	มีถนนที่ได้มาตรฐานเพิ่มขึ้น ๑ เส้นทาง	การคมนาคมขนส่งมีความสะดวกมากขึ้น	แผนพัฒนาหมู่บ้าน ม.๕	อบต.ปากหมาก
๓๗	ถนนคอนกรีตซอย ห้วย กอ	เพื่อความสะดวกในการสัญจรและขนส่งผลผลิตทางการเกษตร	ถนนคอนกรีตซอย ห้วยกอ	๕๐๐,๐๐๐	-	-	-	-	มีถนนที่ได้มาตรฐานเพิ่มขึ้น ๑ เส้นทาง	การคมนาคมขนส่งมีความสะดวกมากขึ้น	แผนพัฒนาหมู่บ้าน ม.๕	อบต.ปากหมาก
๓๘	ถนนคอนกรีตสายห้วยต้นหว่า - ม.๖	เพื่อความสะดวกในการสัญจรและขนส่งผลผลิตทางการเกษตร	ถนนคอนกรีตสายห้วยต้นหว่า - ม.๖	๕๐๐,๐๐๐	-	-	-	-	มีถนนที่ได้มาตรฐานเพิ่มขึ้น ๑ เส้นทาง	การคมนาคมขนส่งมีความสะดวกมากขึ้น	แผนพัฒนาหมู่บ้าน ม.๕	อบต.ปากหมาก
๓๙	บุกเบิกถนน ซอยผู้ใหญ่ ยืน เชื่อมเขาตีนเป็ด - ยางคู้	เพื่อความสะดวกในการสัญจรและขนส่งผลผลิตทางการเกษตร	บุกเบิกถนน ซอยผู้ใหญ่ยืน เชื่อมเขาตีนเป็ด - ยางคู้	๕๐๐,๐๐๐	-	-	-	-	มีถนนเพิ่มขึ้น ๑ เส้นทาง	ถนนมีผิวจราจรที่ดีขึ้นการคมนาคมขนส่งมีความสะดวกมากขึ้น	แผนพัฒนาหมู่บ้าน ม.๕	อบต.ปากหมาก

ที่	โครงการ	วัตถุประสงค์	เป้าหมาย (ผลผลิตของ โครงการ)	งบประมาณ					ตัวชี้วัด (KPI)	ผลที่คาดว่าจะ ได้รับ	ที่มาของ โครงการ	หน่วยงานรับผิดชอบหลัก
				๒๕๖๖ (บาท)	๒๕๖๗ (บาท)	๒๕๖๘ (บาท)	๒๕๖๙ (บาท)	๒๕๗๐ (บาท)				
๔๐	ฝายน้ำล้นห้วยต้นหว้า (เหนือท่อเหลี่ยม)	เพื่อป้องกันน้ำท่วม พื้นที่การเกษตร	ก่อสร้างฝายน้ำ ล้นห้วยต้นหว้า (เหนือท่อเหลี่ยม)	๗๐๐,๐๐๐	-	-	-	-	มีฝายน้ำล้น เพิ่มขึ้น	ป้องกันน้ำท่วม พื้นที่การเกษตร	แผนพัฒนา หมู่บ้าน ม.๕	อบต.ปากหมาก
๔๑	ฝายน้ำล้นห้วยทอดพาน	เพื่อป้องกันน้ำท่วม พื้นที่การเกษตร	ก่อสร้างฝายน้ำ ล้นห้วยทอดพาน	๗๐๐,๐๐๐	-	-	-	-	มีฝายน้ำล้น เพิ่มขึ้น	ป้องกันน้ำท่วม พื้นที่การเกษตร	แผนพัฒนา หมู่บ้าน ม.๕	อบต.ปากหมาก
๔๒	ฝายน้ำล้นคลองวังสาร	เพื่อป้องกันน้ำท่วม พื้นที่การเกษตร	ก่อสร้างฝายน้ำ ล้นคลองวังสาร	๗๐๐,๐๐๐	-	-	-	-	มีฝายน้ำล้น เพิ่มขึ้น	ป้องกันน้ำท่วม พื้นที่การเกษตร	แผนพัฒนา หมู่บ้าน ม.๕	อบต.ปากหมาก
๔๓	ขยายเขตไฟฟ้าอ่างทอง - หมู่ ๔	เพื่อแสงสว่างและ ความปลอดภัย	ขยายเขตไฟฟ้า อ่างทอง - หมู่ ๔	๕๐๐,๐๐๐	-	-	-	-	ครัวเรือนมี ไฟฟ้าใช้	ครัวเรือนมีแสง สว่างและความ ปลอดภัย	แผนพัฒนา หมู่บ้าน ม.๕	อบต.ปากหมาก

รายละเอียดโครงการพัฒนา
แผนพัฒนาท้องถิ่น (พ.ศ.๒๕๖๖ – ๒๕๗๐)
สำหรับ โครงการที่เกินศักยภาพขององค์กรปกครองส่วนท้องถิ่น ที่ใช้สำหรับการประสานแผนพัฒนาท้องถิ่น

องค์การบริหารส่วนตำบลปากหมาก อำเภอไชยา จังหวัดสุราษฎร์ธานี

- ก. ยุทธศาสตร์จังหวัด ที่ ๓ พัฒนาโครงสร้างพื้นฐานและโลจิสติกส์เชื่อมโยงภูมิภาคทั้งจังหวัดและกลุ่มจังหวัดโดยใช้พื้นฐานดิจิทัล
ข. ยุทธศาสตร์การพัฒนาขององค์กรปกครองส่วนท้องถิ่นในเขตจังหวัด ที่ ๑ ด้านโครงสร้างพื้นฐาน
ยุทธศาสตร์การพัฒนาขององค์การบริหารส่วนตำบลปากหมาก ที่ ๑ การพัฒนาด้านโครงสร้างพื้นฐาน
แผนงานอุตสาหกรรมและการโยธา

หมู่ที่ ๑ บ้านลุ่มแร่

ที่	โครงการ	วัตถุประสงค์	เป้าหมาย (ผลผลิตของ โครงการ)	งบประมาณ					ตัวชี้วัด (KPI)	ผลที่คาดว่าจะ ได้รับ	หน่วยงานที่จะ ขอประสาน
				๒๕๖๖ (บาท)	๒๕๖๗ (บาท)	๒๕๖๘ (บาท)	๒๕๖๙ (บาท)	๒๕๗๐ (บาท)			
๑	โครงการก่อสร้างถนน คสล. บ้านลุ่มหงส์ – สายกลาง	เพื่อพัฒนาผิวจราจร ให้มีความคงทนถาวร และได้มาตรฐาน	จ้างเหมาก่อสร้าง ถนน คสล. กว้าง ๖.๐๐ เมตร หนา ๐.๑๕ เมตร ระยะทาง ๑,๐๐๐ เมตร	-	๗,๖๘๐,๐๐๐	-	-	-	มีถนนที่ได้ มาตรฐานเพิ่มขึ้น ๑ เส้นทาง	ถนนมีผิว จราจรที่ดีขึ้น การคมนาคม ขนส่งมีความ สะดวกมากขึ้น	อบจ.สฎ./สถ./ ปก.
๒	โครงการก่อสร้างถนน คสล. ซอย ตาต้า - ตาเต็ก	เพื่อให้ประชาชน ในพื้นที่ มีถนน ใช้สำหรับการ คมนาคมขนส่งได้ สะดวกรวดเร็วขึ้น	จ้างเหมาก่อสร้าง ถนนคสล. ผิวจราจร กว้าง ๖.๐๐ เมตร ระยะทาง ๕,๐๐๐ เมตร หนา ๐.๑๕ เมตร	๑๙,๕๐๐,๐๐๐	-	-	-	-	มีถนนที่ได้ มาตรฐานเพิ่มขึ้น ๑ เส้นทาง	ถนนมีผิว จราจรที่ดีขึ้น การคมนาคม ขนส่งมีความ สะดวกมากขึ้น	อบจ.สฎ./สถ./ ปก.

ที่	โครงการ	วัตถุประสงค์	เป้าหมาย (ผลผลิตของ โครงการ)	งบประมาณ					ตัวชี้วัด (KPI)	ผลที่คาดว่าจะ ได้รับ	หน่วยงานที่จะ ขอประสาน
				๒๕๖๖ (บาท)	๒๕๖๗ (บาท)	๒๕๖๘ (บาท)	๒๕๖๙ (บาท)	๒๕๗๐ (บาท)			
๓	โครงการก่อสร้าง ถนน คสล. ซอย ปก	เพื่อให้ประชาชน ในพื้นที่ มีถนน ใช้สำหรับการ คมนาคมขนส่งได้ สะดวกรวดเร็วขึ้น	จ้างเหมาก่อสร้าง ถนนคสล. ผิวจราจร กว้าง ๖.๐๐ เมตร ระยะทาง ๕,๐๐๐ เมตร หนา ๐.๑๕ เมตร	-	-	๑๙,๕๐๐,๐๐๐	-	-	มีถนนที่ได้ มาตรฐานเพิ่มขึ้น ๑ เส้นทาง	ถนนมีผิว จราจรที่ดีขึ้น การคมนาคม ขนส่งมีความ สะดวกมากขึ้น	อบจ.สฎ./สถ./ ปก.
๔	โครงการก่อสร้างถนน คสล. ซอยประเสริฐ - หลุมพอย้อย	เพื่อให้ประชาชน ในพื้นที่ มีถนน ใช้สำหรับการ คมนาคมขนส่งได้ สะดวกรวดเร็วขึ้น	จ้างเหมาก่อสร้าง ถนนคสล.ผิวจราจร กว้าง ๖.๐๐ เมตร ระยะทาง ๓,๐๐๐ เมตร หนา ๐.๑๕ เมตร	-	๑๑,๗๐๐,๐๐๐	-	-	-	มีถนนที่ได้ มาตรฐานเพิ่มขึ้น ๑ เส้นทาง	ถนนมีผิว จราจรที่ดีขึ้น การคมนาคม ขนส่งมีความ สะดวกมากขึ้น	อบจ.สฎ./สถ./ ปก.
๕	โครงการก่อสร้างสะพาน คสล. ซอยปก.	เพื่อความปลอดภัย ในการสัญจรไปมา ของผู้ใช้เส้นทาง และการระบายน้ำ	จ้างเหมาก่อสร้าง สะพาน คสล. ขนาด ๖ เมตร ยาว ๓๐ เมตร	-	-	๘,๕๐๐,๐๐๐	-	-	มีสะพานที่ได้ มาตรฐานเพิ่มขึ้น ๑ เส้นทาง	สะพานมีผิว จราจรที่ดีขึ้น การคมนาคม ขนส่งมีความ สะดวกมากขึ้น	อบจ.สฎ./สถ./ ปก.

ยุทธศาสตร์การพัฒนาขององค์การบริหารส่วนตำบลปากหมาก ที่ ๑ การพัฒนาด้านโครงสร้างพื้นฐาน
แผนงานอุตสาหกรรมและการโยธา

แบบ ผ.๐๒/๒

หมู่ที่ ๒ บ้านปากหมาก

ที่	โครงการ	วัตถุประสงค์	เป้าหมาย (ผลผลิตของ โครงการ)	งบประมาณ					ตัวชี้วัด (KPI)	ผลที่คาดว่าจะ ได้รับ	หน่วยงานที่จะ ขอประสาน
				๒๕๖๖ (บาท)	๒๕๖๗ (บาท)	๒๕๖๘ (บาท)	๒๕๖๙ (บาท)	๒๕๗๐ (บาท)			
๖	โครงการก่อสร้างถนน คสล.สาย ห้วยไม้ไทร - หุ่งลีน หมู่ที่ ๒ ต.ปากหมาก อ.ไชยา เข้ม บ้าน ปลาแดง หมู่ที่ ๒๒ ต.ประสงค์ อ.ท่าชนะ จ.สุราษฎร์ธานี	เพื่อให้ประชาชนใน พื้นที่มีถนนใช้สำหรับ การคมนาคมขนส่งได้ สะดวกรวดเร็วขึ้น	ก่อสร้างถนน คสล. กว้าง ๖ เมตร ระยะทาง ๕,๐๐๐เมตร หนา ๐.๑๕ เมตร	๑๙,๕๐๐,๐๐๐	-	-	-	-	มีถนนที่ได้มาตรฐาน เพิ่มขึ้น ๑ เส้นทาง	ถนนมีผิวจราจรที่ดี ขึ้น การคมนาคม ขนส่งมีความสะดวก มากขึ้น	อบจ.สฎ./สฎ./ ปภ.
๗	โครงการก่อสร้างสะพาน คสล. ข้ามคลองท่าหนด	เพื่อให้ประชาชนใน พื้นที่มีเส้นทาง ใช้ สำหรับการ คมนาคม ขนส่งได้สะดวกรวดเร็ว ขึ้น	จ้างเหมาก่อสร้างสะพาน คสล. กว้าง ๗ เมตร ยาว ๔๐ เมตร	-	๕,๐๔๐,๐๐๐	-	-	-	มีเส้นทางคมนาคมที่ ได้มาตรฐานเพิ่มขึ้น ๑ เส้นทาง	ประชาชนมีเส้นทางที่ ได้มาตรฐานและ สะดวกในการสัญจร	อบจ.สฎ./สฎ./ ปภ.
๘	โครงการก่อสร้างอาคาร ศูนย์พัฒนาเด็กเล็กวัดวิโรจ นาราม	เพื่อให้มีอาคารศูนย์ พัฒนาเด็กเล็กที่มีขนาด เพียงพอแก่นักเรียน	จ้างเหมาก่อสร้างอาคาร ศูนย์พัฒนาเด็กเล็กวัด วิโรจนาราม	๕,๐๐๐,๐๐๐	-	-	-	-	มีอาคารศูนย์ พัฒนาเด็กเล็กที่ ได้มาตรฐาน	มีอาคารศูนย์พัฒนา เด็กเล็กที่ได้ มาตรฐาน สะดวก ในการจัดการเรียน การสอน	สฎ.

ยุทธศาสตร์การพัฒนาขององค์การบริหารส่วนตำบลปากหมาก ที่ ๑ การพัฒนาด้านโครงสร้างพื้นฐาน
แผนงานอุตสาหกรรมและการโยธา

แบบ ผ.๐๒/๒

หมู่ที่ ๓ บ้านท่าไม้แดง

ที่	โครงการ	วัตถุประสงค์	เป้าหมาย (ผลผลิตของ โครงการ)	งบประมาณ					ตัวชี้วัด (KPI)	ผลที่คาดว่าจะ ได้รับ	หน่วยงานที่จะ ขอประสาน
				๒๕๖๖ (บาท)	๒๕๖๗ (บาท)	๒๕๖๘ (บาท)	๒๕๖๙ (บาท)	๒๕๗๐ (บาท)			
๙	โครงการก่อสร้างถนน คสล.สาย บ้านท่าไม้แดง – บ้านพรายสี หมู่ที่ ๓ - ๔ ต.ปากหมาก อ.ไชยา เข้ม บ้านเคี่ยมพะ หมู่ที่ ๕ ต.ปากฉลุย อ.ท่าฉาง จังหวัดสุราษฎร์ธานี	เพื่อให้ประชาชนในพื้นที่มี ถนนใช้สำหรับการ คมนาคมขนส่งได้สะดวก รวดเร็วขึ้น	ก่อสร้างถนน คสล. กว้าง ๖ เมตร ระยะทาง ๕,๐๐๐ เมตร หนา ๐.๑๕ เมตร	๑๙,๕๐๐,๐๐๐	-	-	-	-	มีถนนที่ได้มาตรฐาน เพิ่มขึ้น ๑ เส้นทาง	ถนนมีผิวจราจรที่ดี ขึ้น การคมนาคม ขนส่งมีความสะดวก มากขึ้น	อบจ.สฎ./สฎ./ ปภ.
๑๐	โครงการก่อสร้างถนน คสล. สายท่าไม้แดง หมู่ที่ ๓ ตำบล ปากหมาก อำเภอไชยา เข้ม บ้านลุ่มนาว หมู่ที่ ๕ ตำบล โมถ่าย อำเภอไชยา จังหวัด สุราษฎร์ธานี	เพื่อให้ประชาชนในพื้นที่มี ถนนใช้สำหรับ การ คมนาคมขนส่งได้สะดวก รวดเร็วขึ้น	ก่อสร้างถนน คสล. ขนาดกว้าง ๖ เมตร ระยะทาง ๔,๐๐๐ เมตร หนา ๐.๑๕ เมตร	๑๕,๖๐๐,๐๐๐	-	-	-	-	มีถนนที่ได้มาตรฐาน เพิ่มขึ้น ๑ เส้นทาง	ถนนมีผิวจราจรที่ดี ขึ้น การคมนาคม ขนส่งมีความสะดวก มากขึ้น	อบจ.สฎ./สฎ./ ปภ.
๑๑	โครงการก่อสร้างสะพาน คอนกรีตเสริมเหล็ก ข้ามคลอง ท่าไม้แดง หมู่ที่ ๓ ตำบลปาก หมาก อำเภอไชยา จังหวัด สุราษฎร์ธานี	เพื่อให้ประชาชนในพื้นที่ มีเส้นทางใช้สำหรับการ คมนาคมขนส่งได้สะดวก รวดเร็วขึ้น	ก่อสร้างสะพาน คสล. ผิวจราจรกว้าง ๗ เมตร ยาว ๘๐ เมตร	๙,๐๐๐,๐๐๐	-	-	-	-	มีเส้นทางคมนาคมที่ ได้มาตรฐานเพิ่มขึ้น ๑ เส้นทาง	ประชาชนมีเส้นทางที่ ได้มาตรฐานและ สะดวกในการสัญจร	อบจ.สฎ./สฎ./ ปภ.
๑๒	โครงการก่อสร้างถนน คสล.สาย ท่าไม้แดง – พรุขุมเห็ด หมู่ที่ ๓- ๔ ตำบลปากหมาก อำเภอไชยา จังหวัด สุราษฎร์ธานี	เพื่อให้ประชาชนในพื้นที่มี ถนนใช้สำหรับ การ คมนาคมขนส่งได้สะดวก รวดเร็วขึ้น	ก่อสร้างถนน คสล.ผิว จราจรกว้าง ๖ เมตร ระยะทาง ๒,๓๐๐ เมตร หนา ๐.๑๕ เมตร	๑๐,๐๐๐,๐๐๐	-	-	-	-	มีถนนที่ได้มาตรฐาน เพิ่มขึ้น ๑ เส้นทาง	ถนนมีผิวจราจรที่ดี ขึ้น การคมนาคม ขนส่งมีความสะดวก มากขึ้น	อบจ.สฎ./สฎ./ ปภ.

ยุทธศาสตร์การพัฒนาขององค์การบริหารส่วนตำบลปากหมาก ที่ ๑ การพัฒนาด้านโครงสร้างพื้นฐาน
แผนงานอุตสาหกรรมและการโยธา

แบบ ผ.๐๒/๒

ที่	โครงการ	วัตถุประสงค์	เป้าหมาย (ผลผลิตของ โครงการ)	งบประมาณ					ตัวชี้วัด (KPI)	ผลที่คาดว่าจะ ได้รับ	หน่วยงานที่จะ ขอประสาน
				๒๕๖๖ (บาท)	๒๕๖๗ (บาท)	๒๕๖๘ (บาท)	๒๕๖๙ (บาท)	๒๕๗๐ (บาท)			
๑๓	โครงการก่อสร้างถนน คสล. สายท่าไม้แดง หมู่ที่ ๓ ตำบลปากหมาก เชื่อม คลองแบก หมู่ที่ ๕ ตำบลปากฉลุย อำเภอท่า ฉาง จังหวัดสุราษฎร์ธานี	เพื่อให้ประชาชนใน พื้นที่มีถนน ใช้ สำหรับการ คมนาคมขนส่งได้ สะดวกรวดเร็วขึ้น	ก่อสร้างถนน คสล. ขนาดกว้าง ๖ เมตร ยาว ๓,๐๐๐ เมตร หนา ๐.๑๕ เมตร	๑๒,๐๐๐,๐๐๐	-	-	-	-	มีถนนที่ได้ มาตรฐานเพิ่มขึ้น ๑ เส้นทาง	ถนนมีผิวจราจรที่ ดีขึ้นการคมนาคม ขนส่งมีความ สะดวกมากขึ้น	อบจ.สฎ./สถ./ ปภ.
๑๔	โครงการก่อสร้างถนน คสล. สายเกาะกลม - บ้านอ่างทอง	เพื่อให้ประชาชน ในพื้นที่ มีถนน ใช้สำหรับการ คมนาคมขนส่งได้ สะดวกรวดเร็วขึ้น	จ้างเหมาก่อสร้าง ถนนคสล. ผิวจราจร กว้าง ๖.๐๐ เมตร ระยะทาง ๒,๐๐๐ เมตร หนา ๐.๑๕ ม.	-	-	๗,๘๐๐,๐๐๐	-	-	มีถนนที่ได้ มาตรฐานเพิ่มขึ้น ๑ เส้นทาง	ถนนมีผิว จราจรที่ดีขึ้น การคมนาคม ขนส่งมีความ สะดวกมากขึ้น	อบจ.สฎ./สถ./ ปภ.
๑๕	โครงการก่อสร้างถนนคสล. สาย ท่าไม้แดง-เกาะกลม	เพื่อให้ประชาชน ในพื้นที่ มีถนน ใช้สำหรับการ คมนาคมขนส่งได้ สะดวกรวดเร็วขึ้น	จ้างเหมาก่อสร้าง ถนนคสล. ผิวจราจร กว้าง ๖.๐๐ ม ระยะทาง ๓,๐๐๐ ม. หนา ๐.๑๕ ม.	-	๑๑,๗๐๐,๐๐๐	-	-	-	มีถนนที่ได้ มาตรฐานเพิ่มขึ้น ๑ เส้นทาง	ถนนมีผิว จราจรที่ดีขึ้น การคมนาคม ขนส่งมีความ สะดวกมากขึ้น	อบจ.สฎ./สถ./ ปภ.

ยุทธศาสตร์การพัฒนาขององค์การบริหารส่วนตำบลปากหมาก ที่ ๑ การพัฒนาด้านโครงสร้างพื้นฐาน
แผนงานอุตสาหกรรมและการโยธา

แบบ ผ.๐๒/๒

หมู่ที่ ๔ บ้านพยุยาศี

ที่	โครงการ	วัตถุประสงค์	เป้าหมาย (ผลผลิตของ โครงการ)	งบประมาณ					ตัวชี้วัด (KPI)	ผลที่คาดว่าจะ ได้รับ	หน่วยงานที่จะ ขอประสาน
				๒๕๖๖ (บาท)	๒๕๖๗ (บาท)	๒๕๖๘ (บาท)	๒๕๖๙ (บาท)	๒๕๗๐ (บาท)			
๑๖	โครงการก่อสร้างถนน คสล. สายตาแสด หมู่ที่ ๔ ต.ปากหมาก อ.ไชยา เข้ม บ้านคลองรอก หมู่ที่ ๑๕ ต.ประสงค์ อ.ท่าชนะ จ.สุราษฎร์ธานี	เพื่อให้ประชาชนในพื้นที่มี ถนนใช้สำหรับการคมนาคมขนส่งได้สะดวก รวดเร็วขึ้น	ก่อสร้างถนน คสล. กว้าง ๖ เมตร ระยะทาง ๕,๐๐๐ เมตร หนา ๐.๑๕ เมตร	๑๙,๕๐๐,๐๐๐	-	-	-	-	มีถนนที่ได้มาตรฐานเพิ่มขึ้น ๑ เส้นทาง	ถนนมีผิวจราจรที่ดีขึ้น การคมนาคมขนส่งมีความสะดวกมากขึ้น	อบจ.สฎ./สถ./ปก.
๑๗	โครงการก่อสร้างถนน คสล. สายสวนป่า บ้านพยุยาศี หมู่ที่ ๔ ตำบลปากหมาก อำเภอไชยา เข้ม บ้านเคี่ยม เพาะ หมู่ที่ ๕ ตำบลปากฉลุย อำเภوتاฉาง จังหวัดสุราษฎร์ธานี	เพื่อให้ประชาชนในพื้นที่มี ถนนใช้สำหรับการคมนาคมขนส่งได้สะดวก รวดเร็วขึ้น	ก่อสร้างถนน คสล. ขนาดกว้าง ๖ เมตร ยาว ๔,๐๐๐ เมตร หนา ๐.๑๕ เมตร	๑๕,๖๐๐,๐๐๐	-	-	-	-	มีถนนที่ได้มาตรฐานเพิ่มขึ้น ๑ เส้นทาง	ถนนมีผิวจราจรที่ดีขึ้น การคมนาคมขนส่งมีความสะดวกมากขึ้น	อบจ.สฎ./สถ./ปก.
๑๘	โครงการก่อสร้างสะพานคอนกรีตเสริมเหล็กข้ามคลองท่าไม้แดง ซอยป่าอยู่ หมู่ที่ ๔ ตำบลปากหมาก อำเภอไชยา จังหวัดสุราษฎร์ธานี	เพื่อให้ประชาชนในพื้นที่มีเส้นทางใช้สำหรับการคมนาคมขนส่งได้สะดวก รวดเร็วขึ้น	ก่อสร้างสะพาน คสล. ผิวจราจรกว้าง ๗ เมตร ยาว ๘๐ เมตร	-	๑๐,๐๐๐,๐๐๐	-	-	-	มีเส้นทางคมนาคมที่ได้มาตรฐานเพิ่มขึ้น ๑ เส้นทาง	ประชาชนมีเส้นทางที่ได้มาตรฐานและสะดวกในการสัญจร	อบจ.สฎ./สถ./ปก.
๑๙	โครงการก่อสร้างสนามฟุตบอล ศูนย์พัฒนาเด็กเล็กตำบลปากหมาก หมู่ที่ ๔	เพื่อส่งเสริมให้ประชาชนได้ใช้เป็นสถานที่ออกกำลังกายต่อต้านยาเสพติด	ก่อสร้างสนามฟุตบอลหญ้าเทียม ๑ แห่ง	-	๑๐,๐๐๐,๐๐๐	-	-	-	ประชาชนมีสนามกีฬาที่มีมาตรฐานเพิ่มขึ้น	ประชาชนมีการใช้เวลาว่างให้เกิดประโยชน์	สถ.

ยุทธศาสตร์การพัฒนาขององค์การบริหารส่วนตำบลปากหมาก ที่ ๑ การพัฒนาด้านโครงสร้างพื้นฐาน
แผนงานอุตสาหกรรมและการโยธา

แบบ ผ.๐๒/๒

หมู่ที่ ๔ บ้านพรุยายซี

ที่	โครงการ	วัตถุประสงค์	เป้าหมาย (ผลผลิตของ โครงการ)	งบประมาณ					ตัวชี้วัด (KPI)	ผลที่คาดว่าจะ ได้รับ	หน่วยงานที่จะ ขอประสาน
				๒๕๖๖ (บาท)	๒๕๖๗ (บาท)	๒๕๖๘ (บาท)	๒๕๖๙ (บาท)	๒๕๗๐ (บาท)			
๒๐	โครงการก่อสร้างถนน คสล. สายตาแสด หมู่ที่ ๔ ตำบลปากหมาก อำเภอไชยา จังหวัดสุราษฎร์ธานี	เพื่อให้ประชาชนในพื้นที่มีถนนใช้สำหรับการคมนาคมขนส่งได้สะดวก รวดเร็วขึ้น	ก่อสร้างถนน คสล. ผิวจราจรกว้าง ๕ เมตร ระยะทาง ๒,๕๐๐ เมตร หนา ๐.๑๕ เมตร	๑๐,๐๐๐,๐๐๐	-	-	-	-	มีถนนที่ได้มาตรฐานเพิ่มขึ้น ๑ เส้นทาง	ถนนมีผิวจราจรที่ดีขึ้น การคมนาคมขนส่งมีความสะดวกมากขึ้น	สถ.
๒๑	โครงการก่อสร้างสะพานคอนกรีตเสริมเหล็กข้ามคลองท่าไม้แดง ซอยสวนป่า หมู่ที่ ๔ ตำบลปากหมาก อำเภอไชยา จังหวัดสุราษฎร์ธานี	เพื่อให้ประชาชนในพื้นที่มีเส้นทางใช้สำหรับการคมนาคมขนส่งได้สะดวก รวดเร็วขึ้น	ก่อสร้างสะพาน คสล. ผิวจราจรกว้าง ๗ เมตร ยาว ๖๐ เมตร	๘,๐๐๐,๐๐๐	-	-	-	-	มีเส้นทางคมนาคมที่ได้มาตรฐานเพิ่มขึ้น ๑ เส้นทาง	ประชาชนมีเส้นทางที่ได้มาตรฐานและสะดวกในการสัญจร	สถ.
๒๒	โครงการก่อสร้างถนน คสล. ซอยพรุยายซีเหนือ – บ้านอ่างทอง	เพื่อให้ประชาชนในพื้นที่มีถนนใช้สำหรับการคมนาคมขนส่งได้สะดวก รวดเร็วขึ้น	ก่อสร้างถนน คสล. ผิวจราจรกว้าง ๕ เมตร ระยะทาง ๒,๕๐๐ เมตร หนา ๐.๑๕ เมตร	-	๑๐,๐๐๐,๐๐๐	-	-	-	มีถนนที่ได้มาตรฐานเพิ่มขึ้น ๑ เส้นทาง	ถนนมีผิวจราจรที่ดีขึ้น การคมนาคมขนส่งมีความสะดวกมากขึ้น	สถ.

ยุทธศาสตร์การพัฒนาขององค์การบริหารส่วนตำบลปากหมาก ที่ ๑ การพัฒนาด้านโครงสร้างพื้นฐาน
แผนงานอุตสาหกรรมและการโยธา

แบบ ผ.๐๒/๒

หมู่ที่ ๕ บ้านอ่างทอง

ที่	โครงการ	วัตถุประสงค์	เป้าหมาย (ผลผลิตของ โครงการ)	งบประมาณ					ตัวชี้วัด (KPI)	ผลที่คาดว่าจะ ได้รับ	หน่วยงานที่จะ ขอประสาน
				๒๕๖๖ (บาท)	๒๕๖๗ (บาท)	๒๕๖๘ (บาท)	๒๕๖๙ (บาท)	๒๕๗๐ (บาท)			
๒๓	โครงการก่อสร้างถนนลาดยางแอสฟัลท์ติกคอนกรีตสายกลาง - บ้านอ่างทอง หมู่ที่ ๕ ต.ปากหมาก อ.ไชยา เข้ม บ้านคลองรอก หมู่ที่ ๑๕ ต.ประสงค้อ.ท่าชนะ จ.สุราษฎร์ธานี	เพื่อให้ประชาชนในพื้นที่มีถนนใช้สำหรับการคมนาคมขนส่งได้สะดวก รวดเร็วขึ้น	ก่อสร้างถนนลาดยางแอสฟัลท์ติกคอนกรีต กว้าง ๖ เมตร ยาว ๘,๐๐๐ เมตร หนา ๐.๑๕ เมตร	๓๑,๒๐๐,๐๐๐	-	-	-	-	มีถนนที่ได้มาตรฐานเพิ่มขึ้น ๑ เส้นทาง	ถนนมีผิวจราจรที่ดีขึ้น การคมนาคมขนส่งมีความสะดวกมากขึ้น	อบจ.สฎ./สถ./ปก.
๒๔	โครงการก่อสร้างถนน คสล. ขอยห้วยทอดพาน	เพื่อให้ประชาชนในพื้นที่มีถนนใช้สำหรับการคมนาคมขนส่งได้สะดวก รวดเร็วขึ้น	จ้างเหมาก่อสร้างถนน คสล. กว้าง ๖ .๐๐ เมตร ระยะ ๑,๕๐๐ เมตร หนา ๐.๑๕ เมตร	๕,๘๕๐,๐๐๐	-	-	-	-	มีถนนที่ได้มาตรฐานเพิ่มขึ้น ๑ เส้นทาง	ถนนมีผิวจราจรที่ดีขึ้น การคมนาคมขนส่งมีความสะดวกมากขึ้น	อบจ.สฎ./สถ./ปก.
๒๕	โครงการก่อสร้างถนน คสล. ขอยห้วยกอ -อ่างทอง	เพื่อให้ประชาชนในพื้นที่มีถนนใช้สำหรับการคมนาคมขนส่งได้สะดวก รวดเร็วขึ้น	จ้างเหมาก่อสร้างถนน คสล. กว้าง ๖ .๐๐ เมตร ระยะ ๒,๐๐๐ เมตร หนา ๐.๑๕ เมตร	-	-	-	๗,๘๐๐,๐๐๐	-	มีถนนที่ได้มาตรฐานเพิ่มขึ้น ๑ เส้นทาง	ถนนมีผิวจราจรที่ดีขึ้น การคมนาคมขนส่งมีความสะดวกมากขึ้น	อบจ.สฎ./สถ./ปก.
๒๖	โครงการก่อสร้างถนนลาดยาง สายกลาง - บ้านอ่างทอง	เพื่อให้ประชาชนในพื้นที่มีถนนใช้สำหรับการคมนาคมขนส่งได้สะดวก รวดเร็วขึ้น	จ้างเหมาก่อสร้างถนนลาดยางแอสฟัลท์ติก คอนกรีต ผิวจราจรกว้าง ๖.๐๐ ม. ระยะทาง ๒,๐๐๐ เมตร หนา ๐.๑๕ เมตร	๑๐,๐๐๐,๐๐๐	-	-	-	-	มีถนนที่ได้มาตรฐานเพิ่มขึ้น ๑ เส้นทาง	ถนนมีผิวจราจรที่ดีขึ้น การคมนาคมขนส่งมีความสะดวกมากขึ้น	สถ.

ยุทธศาสตร์การพัฒนาขององค์การบริหารส่วนตำบลปากหมาก ที่ ๑ การพัฒนาด้านโครงสร้างพื้นฐาน
แผนงานอุตสาหกรรมและการโยธา

แบบ ผ.๐๒/๒

หมู่ที่ ๕ บ้านอ่างทอง

ที่	โครงการ	วัตถุประสงค์	เป้าหมาย (ผลผลิตของ โครงการ)	งบประมาณ					ตัวชี้วัด (KPI)	ผลที่คาดว่าจะ ได้รับ	หน่วยงานที่จะ ขอประสาน
				๒๕๖๖ (บาท)	๒๕๖๗ (บาท)	๒๕๖๘ (บาท)	๒๕๖๙ (บาท)	๒๕๗๐ (บาท)			
๒๗	โครงการก่อสร้างถนน คสล. ซอยสังข์ปาน-ยายซี	เพื่อให้ประชาชน ในพื้นที่ มีถนน ใช้สำหรับการ คมนาคมขนส่งได้ สะดวกรวดเร็วขึ้น	จ้างเหมาก่อสร้าง ถนน คสล. กว้าง ๖.๐๐ เมตร ระยะ ๒,๐๐๐ เมตร หน้า ๐.๑๕ เมตร	-	๗,๘๐๐,๐๐๐	-	-	-	มีถนนที่ได้ มาตรฐานเพิ่มขึ้น ๑ เส้นทาง	ถนนมีผิว จราจรที่ดีขึ้น การคมนาคม ขนส่งมีความ สะดวกมากขึ้น	อบจ.สฎ./สถ./ ปก.
๒๘	โครงการถนน คสล.ซอยตา สิน	เพื่อให้ประชาชน ในพื้นที่ มีถนน ใช้สำหรับการ คมนาคมขนส่งได้ สะดวกรวดเร็วขึ้น	จ้างเหมาก่อสร้าง ถนน คสล. กว้าง ๖.๐๐ เมตร ระยะทาง ๓,๐๐๐ เมตร หน้า ๐.๑๕ เมตร	-	-	๑๑,๗๐๐,๐๐๐	-	-	มีถนนที่ได้ มาตรฐานเพิ่มขึ้น ๑ เส้นทาง	ถนนมีผิว จราจรที่ดีขึ้น การคมนาคม ขนส่งมีความ สะดวกมากขึ้น	อบจ.สฎ./สถ./ ปก.
๒๙	โครงการก่อสร้างถนน คสล. ซอย ปก. - กลุ่มหงษ์	เพื่อให้ประชาชน ในพื้นที่ มีถนน ใช้สำหรับการ คมนาคมขนส่งได้ สะดวกรวดเร็วขึ้น	จ้างเหมาก่อสร้าง ถนนคสล. ผิวจราจร กว้าง ๖.๐๐ เมตร ระยะทาง ๓,๐๐๐ เมตร หน้า ๐.๑๕ เมตร	-	-	-	๑๑,๗๐๐,๐๐๐	-	มีถนนที่ได้ มาตรฐานเพิ่มขึ้น ๑ เส้นทาง	ถนนมีผิว จราจรที่ดีขึ้น การคมนาคม ขนส่งมีความ สะดวกมากขึ้น	อบจ.สฎ./สถ./ ปก.

ยุทธศาสตร์การพัฒนาขององค์การบริหารส่วนตำบลปากหมาก ที่ ๑ การพัฒนาด้านโครงสร้างพื้นฐาน
แผนงานอุตสาหกรรมและการโยธา

แบบ ผ.๐๒/๒

หมู่ที่ ๖ บ้านห้วยตาหมิง

ที่	โครงการ	วัตถุประสงค์	เป้าหมาย (ผลผลิตของ โครงการ)	งบประมาณ					ตัวชี้วัด (KPI)	ผลที่คาดว่าจะ ได้รับ	หน่วยงานที่จะ ขอประสาน
				๒๕๖๖ (บาท)	๒๕๖๗ (บาท)	๒๕๖๘ (บาท)	๒๕๖๙ (บาท)	๒๕๗๐ (บาท)			
๓๐	โครงการก่อสร้างถนนลาดยางแอสฟัลท์ติกคอนกรีต บ้านหนองข่า หมู่ที่ ๖ ตำบลปากหมาก อำเภอไชยา เข้ม บ้านร่มไทร หมู่ที่ ๑๔ ตำบลประแสงค์ อำเภอท่าทาชนะ จังหวัดสุราษฎร์ธานี	เพื่อให้ประชาชนในพื้นที่ถนนใช้สำหรับการคมนาคมขนส่งได้สะดวกรวดเร็วขึ้น	ก่อสร้างถนนลาดยางแอสฟัลท์ติกคอนกรีต กว้าง ๖ เมตร ยาว ๕,๐๐๐ เมตร หนา ๐.๐๕ เมตร	-	๑๙,๕๐๐,๐๐๐	-	-	-	มีถนนที่ได้มาตรฐานเพิ่มขึ้น ๑ เส้นทาง	ถนนมีผิวจราจรที่ดีขึ้น การคมนาคมขนส่งมีความสะดวกมากขึ้น	อบจ.สฎ./สถ./ปภ.
๓๑	โครงการก่อสร้างถนนลาดยางแอสฟัลท์ติก สายหนองข่า หมู่ที่ ๖ ตำบลปากหมาก อำเภอไชยา เข้ม บ้านเขาคา หมู่ที่ ๑๔ ตำบลประแสงค์ อำเภอท่าทาชนะ จังหวัดสุราษฎร์ธานี	เพื่อให้ประชาชนในพื้นที่ถนนใช้สำหรับการคมนาคมขนส่งได้สะดวกรวดเร็วขึ้น	ก่อสร้างถนนลาดยางแอสฟัลท์ติกคอนกรีต กว้าง ๖ เมตร ยาว ๒,๐๐๐ เมตร หนา ๐.๐๕ เมตร	-	๘,๐๐๐,๐๐๐	-	-	-	มีถนนที่ได้มาตรฐานเพิ่มขึ้น ๑ เส้นทาง	ถนนมีผิวจราจรที่ดีขึ้น การคมนาคมขนส่งมีความสะดวกมากขึ้น	อบจ.สฎ./สถ./ปภ.
๓๒	โครงการก่อสร้างสะพานคอนกรีตเสริมเหล็ก ข้ามคลองปากหมาก ซอยจรัส หมู่ที่ ๖ ตำบลปากหมาก อำเภอไชยา จังหวัดสุราษฎร์ธานี	เพื่อให้ประชาชนในพื้นที่มีเส้นทางใช้สำหรับการคมนาคมขนส่งได้สะดวกรวดเร็วขึ้น	ก่อสร้างสะพาน คลส. ผิวจราจรกว้าง ๗ เมตร ยาว ๖๐ เมตร	๘,๐๐๐,๐๐๐	-	-	-	-	มีเส้นทางคมนาคมที่ได้มาตรฐานเพิ่มขึ้น ๑ เส้นทาง	ประชาชนมีเส้นทางที่ได้มาตรฐานและสะดวกในการสัญจร	อบจ.สฎ./สถ./ปภ.
๓๓	โครงการก่อสร้างสะพานคอนกรีตเสริมเหล็ก ข้ามคลองปากหมาก ซอยหนึ่งร่วมใจ หมู่ที่ ๖ ตำบลปากหมาก อำเภอไชยา จังหวัดสุราษฎร์ธานี	เพื่อให้ประชาชนในพื้นที่มีเส้นทางใช้สำหรับการคมนาคมขนส่งได้สะดวกรวดเร็วขึ้น	ก่อสร้างสะพาน คลส. ผิวจราจรกว้าง ๗ เมตร ยาว ๖๐ เมตร	-	๑๐,๐๐๐,๐๐๐	-	-	-	มีเส้นทางคมนาคมที่ได้มาตรฐานเพิ่มขึ้น ๑ เส้นทาง	ประชาชนมีเส้นทางที่ได้มาตรฐานและสะดวกในการสัญจร	อบจ.สฎ./สถ./ปภ.

ยุทธศาสตร์การพัฒนาขององค์การบริหารส่วนตำบลปากหมาก ที่ ๑ การพัฒนาด้านโครงสร้างพื้นฐาน
แผนงานอุตสาหกรรมและการโยธา

แบบ ผ.๐๒/๒

หมู่ที่ ๖ บ้านห้วยตาหมิง

ที่	โครงการ	วัตถุประสงค์	เป้าหมาย (ผลผลิตของ โครงการ)	งบประมาณ					ตัวชี้วัด (KPI)	ผลที่คาดว่าจะ ได้รับ	หน่วยงานที่จะ ขอประสาน
				๒๕๖๖ (บาท)	๒๕๖๗ (บาท)	๒๕๖๘ (บาท)	๒๕๖๙ (บาท)	๒๕๗๐ (บาท)			
๓๔	โครงการก่อสร้างสะพาน คสล. บ้านห้วยตาหมิง หมู่ที่ ๖ สาย บ้านห้วยตาหมิง - ครองรอก ตำบลปากหมาก อำเภอไชยา เชื่อม บ้านคลองรอก หมู่ที่ ๑๕ ตำบลประสงค์ อำเภอท่าชนะ จังหวัดสุราษฎร์ธานี (ค่าพิกัด N๔๘๐๒๓๓ E๙๖๙๔๐๘)	เพื่อให้ประชาชนในพื้นที่มีเส้นทางใช้สำหรับการคมนาคมขนส่งได้สะดวก รวดเร็วขึ้น	ก่อสร้างสะพาน คสล. กว้าง ๗ เมตร ยาว ๖๐ เมตร	๗,๒๐๐,๐๐๐	-	-	-	-	มีเส้นทางคมนาคมที่ได้มาตรฐานเพิ่มขึ้น ๑ เส้นทาง	ประชาชนมีเส้นทางที่ได้มาตรฐานและสะดวกในการสัญจร	อบจ.สฎ./สถ./ปก.
๓๕	โครงการก่อสร้างสะพาน คสล. บ้านห้วยตาหมิง หมู่ที่ ๖ สาย บ้านห้วยตาหมิง - ครองรอก ตำบลปากหมาก อำเภอไชยา เชื่อม บ้านคลองรอก หมู่ที่ ๑๕ ตำบลประสงค์ อำเภอท่าชนะ จังหวัดสุราษฎร์ธานี (ค่าพิกัด N๐๔๙๓๙๙๖ E๑๐๔๘๘๑๔๗)	เพื่อให้ประชาชนในพื้นที่มีเส้นทางใช้สำหรับการคมนาคมขนส่งได้สะดวก รวดเร็วขึ้น	ก่อสร้างสะพาน คสล. กว้าง ๗ เมตร ยาว ๖๐ เมตร	๗,๒๐๐,๐๐๐	-	-	-	-	มีเส้นทางคมนาคมที่ได้มาตรฐานเพิ่มขึ้น ๑ เส้นทาง	ประชาชนมีเส้นทางที่ได้มาตรฐานและสะดวกในการสัญจร	อบจ.สฎ./สถ./ปก.
๓๖	โครงการก่อสร้างถนน คสล.สาย บ้านยวนฝั่ง หมู่ที่ ๖ ตำบลปากหมาก อำเภอไชยาเชื่อม หมู่ที่ ๑๕ ตำบลประสงค์ อำเภอท่าชนะ จังหวัดสุราษฎร์ธานี	เพื่อให้ประชาชนในพื้นที่มีถนนใช้สำหรับการคมนาคมขนส่งได้สะดวก รวดเร็วขึ้น	ก่อสร้างถนน คสล. กว้าง ๖ เมตร ระยะทาง ๓,๐๐๐ เมตร หนา ๐.๑๕ เมตร	๑๒,๐๐๐,๐๐๐	-	-	-	-	มีถนนที่ได้มาตรฐานเพิ่มขึ้น ๑ เส้นทาง	ถนนมีผิวจราจรที่ดีขึ้น การคมนาคมขนส่งมีความสะดวกมากขึ้น	อบจ.สฎ./สถ./ปก.

ยุทธศาสตร์การพัฒนาขององค์การบริหารส่วนตำบลปากหมาก ที่ ๑ การพัฒนาด้านโครงสร้างพื้นฐาน
แผนงานอุตสาหกรรมและการโยธา

แบบ ผ.๐๒/๒

หมู่ที่ ๖ บ้านห้วยตาหมิง

ที่	โครงการ	วัตถุประสงค์	เป้าหมาย (ผลผลิตของ โครงการ)	งบประมาณ					ตัวชี้วัด (KPI)	ผลที่คาดว่าจะ ได้รับ	หน่วยงานที่จะ ขอประสาน
				๒๕๖๖ (บาท)	๒๕๖๗ (บาท)	๒๕๖๘ (บาท)	๒๕๖๙ (บาท)	๒๕๗๐ (บาท)			
๓๗	โครงการก่อสร้างถนนลาดยาง สายห้วยตาหมิง-คลองรอก บ้าน ห้วยตาหมิง หมู่ที่ ๖ ตำบลปาก หมาก อำเภอไชยา เข้ม บ้าน คลองรอก ม.๑๕ ต.ประสงค์ อ.ท่าชนะ จ. สุราษฎร์ธานี	เพื่อให้ประชาชนในพื้นที่มี ถนนใช้สำหรับการ คมนาคมขนส่งได้สะดวก รวดเร็วขึ้น	ก่อสร้างถนนลาดยาง กว้าง ๖ เมตร ระยะทาง ๒,๕๐๐ เมตร หนา ๐.๑๕ เมตร	๑๐,๐๐๐,๐๐๐	-	-	-	-	มีถนนที่ได้มาตรฐาน เพิ่มขึ้น ๑ เส้นทาง	ถนนมีผิวจราจรที่ดี ขึ้น การคมนาคม ขนส่งมีความสะดวก มากขึ้น	อบจ.สฎ./สถ./ ปก.
๓๘	โครงการก่อสร้างถนน คสล.สาย ขอยยวนฝั่ง หมู่ที่ ๖ ตำบล ปากหมาก อำเภอไชยา	เพื่อให้ประชาชนในพื้นที่มี ถนนใช้สำหรับการ คมนาคมขนส่งได้สะดวก รวดเร็วขึ้น	ก่อสร้างถนน คสล. กว้าง ๕ เมตร ระยะทาง ๒,๕๐๐ เมตร หนา ๐.๑๕ เมตร	๑๐,๐๐๐,๐๐๐	-	-	-	-	มีถนนที่ได้มาตรฐาน เพิ่มขึ้น ๑ เส้นทาง	ถนนมีผิวจราจรที่ดี ขึ้น การคมนาคม ขนส่งมีความสะดวก มากขึ้น	สถ.

ยุทธศาสตร์การพัฒนาขององค์การบริหารส่วนตำบลปากหมาก ที่ ๑ การพัฒนาด้านโครงสร้างพื้นฐาน
แผนงานอุตสาหกรรมและการโยธา

แบบ ผ.๐๒/๒

หมู่ที่ ๗ บ้านเขาหลัก

ที่	โครงการ	วัตถุประสงค์	เป้าหมาย (ผลผลิตของ โครงการ)	งบประมาณ					ตัวชี้วัด (KPI)	ผลที่คาดว่าจะ ได้รับ	หน่วยงานที่จะ ขอประสาน
				๒๕๖๖ (บาท)	๒๕๖๗ (บาท)	๒๕๖๘ (บาท)	๒๕๖๙ (บาท)	๒๕๗๐ (บาท)			
๓๙	โครงการก่อสร้างถนน คสล.สาย บ้านคลองไม้แดง – ซอยทองหมู่ ที่ ๗ ต.ปากหมาก อ.ไชยา เชื่อม หมู่ที่ ๒๔ ต.ประสงค์ อ.ท่าชนะ จ.สุราษฎร์ธานี	เพื่อให้ประชาชนในพื้นที่มี ถนนใช้สำหรับการ คมนาคมขนส่งได้สะดวก รวดเร็วขึ้น	ก่อสร้างถนน คสล. กว้าง ๖ เมตร ระยะทาง ๕,๐๐๐ เมตร หนา ๐.๑๕ เมตร	๑๙,๕๐๐,๐๐๐	-	-	-	-	มีถนนที่ได้มาตรฐาน เพิ่มขึ้น ๑ เส้นทาง	ถนนมีผิวจราจรที่ดี ขึ้น การคมนาคม ขนส่งมีความสะดวก มากขึ้น	อบจ.สต.
๔๐	โครงการก่อสร้างถนนลาดยาง แอสฟัลท์ติกคอนกรีต สายบ้าน หินदान – ทับเที่ยง หมู่ที่ ๗ ต.ปากหมาก อ.ไชยา เชื่อม หมู่ที่ ๒๔ ต.ประสงค์ อ.ท่าชนะ จ.สุราษฎร์ธานี	เพื่อให้ประชาชนในพื้นที่มี ถนนใช้สำหรับการ คมนาคมขนส่งได้สะดวก รวดเร็วขึ้น	ก่อสร้างถนนลาดยาง แอสฟัลท์ติก คอนกรีต กว้าง ๖ เมตร ยาว ๘,๐๐๐ เมตร หนา ๐.๑๕ เมตร	๓๑,๒๐๐,๐๐๐	-	-	-	-	มีถนนที่ได้มาตรฐาน เพิ่มขึ้น ๑ เส้นทาง	ถนนมีผิวจราจรที่ดี ขึ้น การคมนาคม ขนส่งมีความสะดวก มากขึ้น	อบจ.สต.
๔๐	โครงการก่อสร้างถนน คสล.สาย บ้านเขาหลัก หมู่ที่ ๗ ต.ปาก หมาก อ.ไชยา เชื่อม บ้านธาร น้ำใจ หมู่ที่ ๒๔ ต.ประสงค์ อ.ท่าชนะ จ.สุราษฎร์ธานี	เพื่อให้ประชาชนในพื้นที่มี ถนนใช้สำหรับการ คมนาคมขนส่งได้สะดวก รวดเร็วขึ้น	ก่อสร้างถนน คสล. กว้าง ๖ เมตร ระยะทาง ๕,๐๐๐ เมตร หนา ๐.๑๕ เมตร	๑๙,๕๐๐,๐๐๐	-	-	-	-	มีถนนที่ได้มาตรฐาน เพิ่มขึ้น ๑ เส้นทาง	ถนนมีผิวจราจรที่ดี ขึ้น การคมนาคม ขนส่งมีความสะดวก มากขึ้น	อบจ.สต.
๔๑	โครงการก่อสร้างถนน คสล.สาย คลองไม้แดง – ซอยทอง หมู่ที่ ๗ ต.ปากหมาก อ.ไชยา เชื่อม หมู่ที่ ๒๔ ต.ประสงค์ อ.ท่าชนะ จ.สุราษฎร์ธานี	เพื่อให้ประชาชนในพื้นที่มี ถนนใช้สำหรับการ คมนาคมขนส่งได้สะดวก รวดเร็วขึ้น	ก่อสร้างถนน คสล. กว้าง ๖ เมตร ระยะทาง ๕,๐๐๐ เมตร หนา ๐.๑๕ เมตร	๑๙,๕๐๐,๐๐๐	-	-	-	-	มีถนนที่ได้มาตรฐาน เพิ่มขึ้น ๑ เส้นทาง	ถนนมีผิวจราจรที่ดี ขึ้น การคมนาคม ขนส่งมีความสะดวก มากขึ้น	อบจ.สต.

ยุทธศาสตร์การพัฒนาขององค์การบริหารส่วนตำบลปากหมาก ที่ ๑ การพัฒนาด้านโครงสร้างพื้นฐาน
แผนงานอุตสาหกรรมและการโยธา

แบบ ผ.๐๒/๒

ที่	โครงการ	วัตถุประสงค์	เป้าหมาย (ผลผลิตของ โครงการ)	งบประมาณ					ตัวชี้วัด (KPI)	ผลที่คาดว่าจะ ได้รับ	หน่วยงานที่จะ ขอประสาน
				๒๕๖๖ (บาท)	๒๕๖๗ (บาท)	๒๕๖๘ (บาท)	๒๕๖๙ (บาท)	๒๕๗๐ (บาท)			
๔๒	โครงการก่อสร้างถนน คสล.สาย หนองผักบุ้ง – ตารวย หมู่ที่ ๗ ต.ปากหมาก อ.ไชยา เข็ม หมู่ ที่ ๕ ต.ปากฉลุย อ.ท่าฉาง จ.สุราษฎร์ธานี	เพื่อให้ประชาชนในพื้นที่มี ถนนใช้สำหรับการ คมนาคมขนส่งได้สะดวก รวดเร็วขึ้น	ก่อสร้างถนน คสล. กว้าง ๖ ม. ระยะทาง ๖,๐๐๐ เมตร หนา ๐.๑๕ ม.	-	๒๔,๐๐๐,๐๐๐	-	-	-	มีถนนที่ได้มาตรฐาน เพิ่มขึ้น ๑ เส้นทาง	ถนนมีผิวจราจรที่ดี ขึ้น การคมนาคม ขนส่งมีความสะดวก มากขึ้น	อบจ.สฎ./สถ./ ปก.
๔๓	โครงการก่อสร้างถนน คสล.สาย ซอยทอง – ตำบลประสงค์ หมู่ที่ ๗ ตำบลปากหมาก อำเภอไชยา จังหวัดสุราษฎร์ธานี	เพื่อให้ประชาชนในพื้นที่มี ถนนใช้สำหรับการ คมนาคมขนส่งได้สะดวก รวดเร็วขึ้น	ก่อสร้างถนน คสล.ผิว จราจรกว้าง ๖ ม. ระยะทาง ๒,๓๐๐ เมตร หนา ๐.๑๕ ม.	๑๐,๐๐๐,๐๐๐	-	-	-	-	มีถนนที่ได้มาตรฐาน เพิ่มขึ้น ๑ เส้นทาง	ถนนมีผิวจราจรที่ดี ขึ้น การคมนาคม ขนส่งมีความสะดวก มากขึ้น	อบจ.สฎ./สถ./ ปก.
๔๔	โครงการก่อสร้างถนน คสล.สาย ควนหยักหงาย – ปากฉลุย หมู่ที่ ๗ ต.ปากหมาก อ.ไชยา เข็ม ต.ปากฉลุย อ.ท่าฉาง จ.สุราษฎร์ ธานี	เพื่อให้ประชาชนในพื้นที่มี ถนนใช้สำหรับการ คมนาคมขนส่งได้สะดวก รวดเร็วขึ้น	ก่อสร้างถนน คสล. กว้าง ๖ เมตร ระยะทาง ๓,๐๐๐ เมตร หนา ๐.๑๕ เมตร	-	๑๒,๐๐๐,๐๐๐	-	-	-	มีถนนที่ได้มาตรฐาน เพิ่มขึ้น ๑ เส้นทาง	ถนนมีผิวจราจรที่ดี ขึ้น การคมนาคม ขนส่งมีความสะดวก มากขึ้น	อบจ.สฎ./สถ./ ปก.
๔๕	โครงการก่อสร้าง คสล.สาย ซอยห้วยทรายขาว	เพื่อให้ประชาชนในพื้นที่ มีถนน ใช้สำหรับการ คมนาคมขนส่งได้ สะดวกรวดเร็วขึ้น	ก่อสร้างถนน คสล.ผิว จราจรกว้าง ๕ ม. ระยะทาง ๒,๕๐๐ เมตร หนา ๐.๑๕ ม.	-	๑๐,๐๐,๐๐๐	-	-	-	มีถนนที่ได้ มาตรฐานเพิ่มขึ้น ๑ เส้นทาง	ถนนมีผิว จราจรที่ดีขึ้นการ คมนาคม ขนส่งมีความ สะดวกมากขึ้น	สถ.
๔๖	โครงการก่อสร้างถนน คสล.สาย ควนหยักหงาย หมู่ที่ ๗ ต.ปาก หมาก อ.ไชยา จ.สุราษฎร์ธานี	เพื่อให้ประชาชนในพื้นที่มี ถนนใช้สำหรับการ คมนาคมขนส่งได้สะดวก รวดเร็วขึ้น	ก่อสร้างถนน คสล. กว้าง ๕ เมตร ระยะทาง ๑,๓๐๐ เมตร หนา ๐.๑๕ เมตร	๕,๕๐๐,๐๐๐	-	-	-	-	มีถนนที่ได้มาตรฐาน เพิ่มขึ้น ๑ เส้นทาง	ถนนมีผิวจราจรที่ดี ขึ้น การคมนาคม ขนส่งมีความสะดวก มากขึ้น	สถ.

ก. ยุทธศาสตร์จังหวัด ที่ ๓ พัฒนาโครงสร้างพื้นฐานและโลจิสติกส์เชื่อมโยงภูมิภาคทั้งจังหวัดและกลุ่มจังหวัดโดยใช้พื้นฐานดิจิทัล

ข. ยุทธศาสตร์การพัฒนาขององค์กรปกครองส่วนท้องถิ่นในเขตจังหวัด ที่ ๑ ด้านโครงสร้างพื้นฐาน

ยุทธศาสตร์การพัฒนาขององค์การบริหารส่วนตำบลปากหมาก ที่ ๑ การพัฒนาด้านโครงสร้างพื้นฐาน

แผนงานการพาณิชย์

ที่	โครงการ	วัตถุประสงค์	เป้าหมาย (ผลผลิตของ โครงการ)	งบประมาณ					ตัวชี้วัด (KPI)	ผลที่คาดว่าจะ ได้รับ	หน่วยงานที่จะ ขอประสาน
				๒๕๖๖ (บาท)	๒๕๖๗ (บาท)	๒๕๖๘ (บาท)	๒๕๖๙ (บาท)	๒๕๗๐ (บาท)			
๑	โครงการจัดหาระบบผลิตน้ำประปา (Water Treatment System) ขนาดใหญ่ L บ้านลุ่มแร่ หมู่ที่ ๑ ตำบลปากหมาก อำเภอไชยา จังหวัดสุราษฎร์ธานี	เพื่อให้ประชาชนมีน้ำใช้ น้ำอุปโภคบริโภคอย่างทั่วถึง	ระบบผลิตน้ำประปา POG ขนาดใหญ่ L รองรับ ๑๒๑-๓๐๐ครัวเรือน กำลังผลิต ๑๐ ลบ.ม./ชม.	๕,๒๐๐,๐๐๐	-	-	-	-	มีประปาขนาดใหญ่ มาก	ประชาชนในหมู่บ้าน มีน้ำประปาสำหรับใช้ อุปโภคบริโภคอย่างทั่วถึง	สถ.
๒	โครงการจัดหาระบบผลิตน้ำประปา (Water Treatment System) ขนาดใหญ่ L บ้านปากหมาก หมู่ที่ ๒ ตำบลปากหมาก อำเภอไชยา จังหวัดสุราษฎร์ธานี	เพื่อให้ประชาชนมีน้ำใช้ น้ำอุปโภคบริโภคอย่างทั่วถึง	ระบบผลิตน้ำประปา POG ขนาดใหญ่ L รองรับ ๑๒๑-๓๐๐ครัวเรือน กำลังผลิต ๑๐ ลบ.ม./ชม.	๕,๒๐๐,๐๐๐	-	-	-	-	มีประปาขนาดใหญ่ มาก	ประชาชนในหมู่บ้าน มีน้ำประปาสำหรับใช้ อุปโภคบริโภคอย่างทั่วถึง	สถ.
๓	โครงการจัดหาระบบผลิตน้ำประปา (Water Treatment System) ขนาดใหญ่ L บ้านท่าไม้แดง หมู่ที่ ๓ ตำบลปากหมาก อำเภอไชยา จังหวัดสุราษฎร์ธานี	เพื่อให้ประชาชนมีน้ำใช้ น้ำอุปโภคบริโภคอย่างทั่วถึง	ระบบผลิตน้ำประปา POG ขนาดใหญ่ L รองรับ ๑๒๑-๓๐๐ครัวเรือน กำลังผลิต ๑๐ ลบ.ม./ชม.	๕,๒๐๐,๐๐๐	-	-	-	-	มีประปาขนาดใหญ่ มาก	ประชาชนในหมู่บ้าน มีน้ำประปาสำหรับใช้ อุปโภคบริโภคอย่างทั่วถึง	สถ.
๔	โครงการจัดหาระบบผลิตน้ำประปา (Water Treatment System) ขนาดใหญ่ L บ้านพรุยายซี หมู่ที่ ๔ ตำบลปากหมาก อำเภอไชยา จังหวัดสุราษฎร์ธานี	เพื่อให้ประชาชนมีน้ำใช้ น้ำอุปโภคบริโภคอย่างทั่วถึง	ระบบผลิตน้ำประปา POG ขนาดใหญ่ L รองรับ ๑๒๑-๓๐๐ครัวเรือน กำลังผลิต ๑๐ ลบ.ม./ชม.	๕,๒๐๐,๐๐๐	-	-	-	-	มีประปาขนาดใหญ่ มาก	ประชาชนในหมู่บ้าน มีน้ำประปาสำหรับใช้ อุปโภคบริโภคอย่างทั่วถึง	สถ.

ที่	โครงการ	วัตถุประสงค์	เป้าหมาย (ผลผลิตของ โครงการ)	งบประมาณ					ตัวชี้วัด (KPI)	ผลที่คาดว่าจะ ได้รับ	หน่วยงานที่จะ ขอประสาน
				๒๕๖๖ (บาท)	๒๕๖๗ (บาท)	๒๕๖๘ (บาท)	๒๕๖๙ (บาท)	๒๕๗๐ (บาท)			
๕	โครงการจัดหาระบบผลิตน้ำประปา (Water Treatment System) ขนาดใหญ่ L บ้านอ่างทอง หมู่ที่ ๕ ตำบลปากหมาก อำเภอยะยา จังหวัดสุราษฎร์ธานี	เพื่อให้ประชาชนมีน้ำใช้ น้ำอุปโภคบริโภคอย่างทั่วถึง	ระบบผลิตน้ำประปา POG ขนาดใหญ่ L รองรับ ๑๒๑-๓๐๐ครัวเรือน กำลังผลิต ๑๐ ลบ.ม./ชม.	๕,๒๐๐,๐๐๐	-	-	-	-	มีประชาชนขนาดใหญ่ มาก	ประชาชนในหมู่บ้าน มีน้ำประปาสำหรับใช้อุปโภคบริโภคอย่างทั่วถึง	สถ.
๖	โครงการจัดหาระบบผลิตน้ำประปา (Water Treatment System) ขนาดใหญ่ L บ้านห้วยตาสอง หมู่ที่ ๖ ตำบลปากหมาก อำเภอยะยา จังหวัดสุราษฎร์ธานี	เพื่อให้ประชาชนมีน้ำใช้ น้ำอุปโภคบริโภคอย่างทั่วถึง	ระบบผลิตน้ำประปา POG ขนาดใหญ่ L รองรับ ๑๒๑-๓๐๐ครัวเรือน กำลังผลิต ๑๐ ลบ.ม./ชม.	๕,๒๐๐,๐๐๐	-	-	-	-	มีประชาชนขนาดใหญ่ มาก	ประชาชนในหมู่บ้าน มีน้ำประปาสำหรับใช้อุปโภคบริโภคอย่างทั่วถึง	สถ.
๗	โครงการจัดหาระบบผลิตน้ำประปา (Water Treatment System) ขนาดใหญ่ L บ้านคลองไม้แดง หมู่ที่ ๗ ตำบลปากหมาก อำเภอยะยา จังหวัดสุราษฎร์ธานี	เพื่อให้ประชาชนมีน้ำใช้ น้ำอุปโภคบริโภคอย่างทั่วถึง	ระบบผลิตน้ำประปา POG ขนาดใหญ่ L รองรับ ๑๒๑-๓๐๐ครัวเรือน กำลังผลิต ๑๐ ลบ.ม./ชม.	๕,๒๐๐,๐๐๐	-	-	-	-	มีประชาชนขนาดใหญ่ มาก	ประชาชนในหมู่บ้าน มีน้ำประปาสำหรับใช้อุปโภคบริโภคอย่างทั่วถึง	สถ.

ก. ยุทธศาสตร์จังหวัดที่ ๔ พัฒนาทรัพยากรมนุษย์และ คุณภาพชีวิตเพื่อให้ความสมบูรณ์ เพื่อสังคมน่าอยู่
 ข. ยุทธศาสตร์การพัฒนาขององค์กรปกครองส่วนท้องถิ่นในเขตจังหวัด ที่ ๓ ด้านการศึกษา
 ยุทธศาสตร์ที่ ๒ การพัฒนาด้านการส่งเสริมคุณภาพชีวิตของประชาชน
 แผนงานการศึกษา

ที่	โครงการ	วัตถุประสงค์	เป้าหมาย (ผลผลิตของ โครงการ)	งบประมาณ					ตัวชี้วัด (KPI)	ผลที่คาดว่าจะ ได้รับ	หน่วยงานที่จะ ขอประสาน
				๒๕๖๖ (บาท)	๒๕๖๗ (บาท)	๒๕๖๘ (บาท)	๒๕๖๙ (บาท)	๒๕๗๐ (บาท)			
๑	โครงการส่งเสริมการเรียนรู้เด็กปฐมวัยท้องถิ่นไทยผ่านการเล่น (สนามเด็กเล่นสร้างปัญญา)	เพื่อให้เด็กปฐมวัยมีพัฒนาการที่สมบูรณ์ตามวัย	จ้างเหมาก่อสร้างสนามเด็กเล่น	๒๐๐,๐๐๐	๒๐๐,๐๐๐	๒๐๐,๐๐๐	๒๐๐,๐๐๐	๒๐๐,๐๐๐	สนามเด็กเล่นที่ได้มาตรฐานเพิ่มขึ้น	มีสนามเด็กเล่นที่ได้มาตรฐานส่งเสริมการเรียนรู้ของเด็กปฐมวัยได้	สถ.
๒	โครงการก่อสร้างสนามกีฬาเอนกประสงค์บ้านท่าไม้แดง	เพื่อใช้เป็นสถานที่ออกกำลังกายของประชาชนในบ้านท่าไม้แดงและใกล้เคียง	จ้างเหมาก่อสร้างสนามกีฬาเอนกประสงค์ ขนาดกว้าง ๒๔ เมตร ยาว ๔๔ เมตร	-	-	-	๓,๐๐๐,๐๐๐	-	มีสนามกีฬา ๑ แห่ง	ประชาชนมีสุขภาพดีเกิดความสามัคคีและห่างไกลยาเสพติด	สถ.
๓	โครงการก่อสร้างสนามกีฬาเอนกประสงค์ บ้านลุ่มแร	เพื่อใช้เป็นสถานที่ออกกำลังกายของประชาชนในบ้านลุ่มแรและใกล้เคียง	จ้างเหมาก่อสร้างสนามกีฬาเอนกประสงค์ขนาดกว้าง ๒๔ เมตร ยาว ๔๔ เมตร	-	-	-	๓,๐๐๐,๐๐๐	-	มีสนามกีฬา ๑ แห่ง	ประชาชนมีสุขภาพดีเกิดความสามัคคีและห่างไกลยาเสพติด	สถ.
๔	โครงการก่อสร้างสนามฟุตบอลหญ้าเทียม บ้านพรุยายชี หมู่ที่ ๔ ตำบลปากหมาก	เพื่อส่งเสริมการออกกำลังกายของประชาชน	ก่อสร้างสนามฟุตบอลหญ้าเทียม ขนาด ๒๒ X ๔๒ เมตร	-	๓,๐๐๐,๐๐๐	-	-	-	มีสนามฟุตบอลหญ้าเทียมเพิ่มขึ้น ๑ แห่ง	ประชาชนมีสุขภาพดีเกิดความสามัคคีและห่างไกลยาเสพติด	สถ.

ก. ยุทธศาสตร์จังหวัดที่ ๔ พัฒนาทรัพยากรมนุษย์และ คุณภาพชีวิตเพื่อความสมบูรณ์ เพื่อสังคมน่าอยู่
 ข. ยุทธศาสตร์การพัฒนาขององค์กรปกครองส่วนท้องถิ่นในเขตจังหวัด ที่ ๓ ด้านการศึกษา
 ยุทธศาสตร์ที่ ๒ การพัฒนาด้านการส่งเสริมคุณภาพชีวิตของประชาชน
 แผนงานการศึกษา

ที่	โครงการ	วัตถุประสงค์	เป้าหมาย (ผลผลิตของ โครงการ)	งบประมาณ					ตัวชี้วัด (KPI)	ผลที่คาดว่าจะ ได้รับ	หน่วยงานที่จะ ขอประสาน
				๒๕๖๖ (บาท)	๒๕๖๗ (บาท)	๒๕๖๘ (บาท)	๒๕๖๙ (บาท)	๒๕๗๐ (บาท)			
๕	โครงการก่อสร้างอาคาร ศูนย์พัฒนาเด็กเล็กวัดวิโรจ นาราม	เพื่อให้มีอาคารศูนย์พัฒนา เด็กเล็กที่มีขนาดเพียงพอ กับนักเรียน	จ้างเหมาก่อสร้าง อาคารศูนย์พัฒนา เด็กเล็กวัดวิโรจนา ราม	๓,๐๐๐,๐๐๐	-	-	-	-	มีอาคารศูนย์ พัฒนาเด็กเล็กที่ ได้มาตรฐาน	มีอาคารศูนย์พัฒนา เด็กเล็กที่ได้ มาตรฐาน สะดวก ในการจัดการเรียน การสอน	สธ.
๖	โครงการก่อสร้างอาคาร ศูนย์พัฒนาเด็กเล็กบ้าน คลองไม้แดง	เพื่อให้มีอาคารศูนย์พัฒนา เด็กเล็กที่มีขนาดเพียงพอ กับนักเรียน	จ้างเหมาก่อสร้าง อาคารศูนย์พัฒนา เด็กเล็กบ้านคลอง ไม้แดง	-	๓,๐๐๐,๐๐๐	-	-	-	มีอาคารศูนย์ พัฒนาเด็กเล็กที่ ได้มาตรฐาน	มีอาคารศูนย์พัฒนา เด็กเล็กที่ได้ มาตรฐาน สะดวก ในการจัดการเรียน การสอน	สธ.

บัญชีครุภัณฑ์

แผนพัฒนาท้องถิ่น (พ.ศ. ๒๕๖๖ - ๒๕๗๐)

องค์การบริหารส่วนตำบลปากหมาก อำเภอไชยา จังหวัดสุราษฎร์ธานี

ที่	แผนงาน	หมวด	ประเภท	เป้าหมาย (ผลผลิตของครุภัณฑ์)	งบประมาณ					หน่วยงาน รับผิดชอบ หลัก
					๒๕๖๖ (บาท)	๒๕๖๗ (บาท)	๒๕๖๘ (บาท)	๒๕๖๙ (บาท)	๒๕๗๐ (บาท)	
๑	แผนงานบริหารงาน งานทั่วไป	ครุภัณฑ์	ครุภัณฑ์โฆษณา และเผยแพร่	กล้องถ่ายภาพ ระบบดิจิทัล ราคา และคุณสมบัติ ตามบัญชีราคา มาตรฐานครุภัณฑ์ ของสำนัก งบประมาณ	-	-	๒๕,๐๐๐	-	-	สำนักปลัด
๒	แผนงานบริหารงาน งานทั่วไป	ครุภัณฑ์	ครุภัณฑ์คอมพิวเตอร์	อุปกรณ์อ่านบัตรเอนกประสงค์ (Smart Card Reader) ราคาเครื่อง ละ ๗๐๐ บาท ตามราคากลางและ คุณลักษณะพื้นฐานครุภัณฑ์ คอมพิวเตอร์	๑,๔๐๐	๑,๔๐๐	๑,๔๐๐	๑,๔๐๐	๑,๔๐๐	สำนักปลัด
๓	แผนงานบริหารงาน งานทั่วไป	ครุภัณฑ์	ครุภัณฑ์สำนักงาน	ซุ้มเฉลิมพระเกียรติ รัชกาลที่ ๑๐	๒๐๐,๐๐๐	-	-	-	-	สำนักปลัด

ที่	แผนงาน	หมวด	ประเภท	เป้าหมาย (ผลผลิตของครุภัณฑ์)	งบประมาณ					หน่วยงาน รับผิดชอบ หลัก
					๒๕๖๖ (บาท)	๒๕๖๗ (บาท)	๒๕๖๘ (บาท)	๒๕๖๙ (บาท)	๒๕๗๐ (บาท)	
๔	แผนงานบริหารงาน งานทั่วไป	ครุภัณฑ์	ครุภัณฑ์งานบ้าน งานครัว	เครื่องทำน้ำร้อน - น้ำเย็น โดยมี คุณลักษณะตามบัญชีราคามาตรฐาน ครุภัณฑ์ สำนักงานงบประมาณ	-	๒๖,๐๐๐	-	-	-	สำนักปลัด
๕	แผนงานบริหารงาน งานทั่วไป	ครุภัณฑ์	ครุภัณฑ์โฆษณาและ เผยแพร่	เครื่องมัลติมีเดียโปรเจคเตอร์ ตาม บัญชีมาตรฐานครุภัณฑ์ ของสำนัก งบประมาณ	-	-	๓๓,๐๐๐	-	-	สำนักปลัด
๖	แผนงานบริหารงาน งานทั่วไป	ครุภัณฑ์	ครุภัณฑ์โฆษณาและ เผยแพร่	กล้องถ่ายรูป ตามบัญชีมาตรฐาน ครุภัณฑ์ ของสำนักงบประมาณ	-	-	๓๐,๐๐๐	-	-	สำนักปลัด
๗	แผนงานบริหารงาน งานทั่วไป	ครุภัณฑ์	ครุภัณฑ์ยานพาหนะ และขนส่ง	รถส่วนกลางตามมาตรฐาน ตามบัญชี มาตรฐานครุภัณฑ์ ของสำนัก งบประมาณ	-	๑,๐๐๐,๐๐๐	-	-	-	สำนักปลัด
๘	แผนงานบริหารงาน งานทั่วไป	ครุภัณฑ์	ครุภัณฑ์สำนักงาน	เครื่องปรับอากาศตามมาตรฐานตาม บัญชีมาตรฐานครุภัณฑ์ ของสำนัก งบประมาณ	๓๐,๐๐๐	๓๐,๐๐๐	๓๐,๐๐๐	๓๐,๐๐๐	๓๐,๐๐๐	สำนักปลัด

ที่	แผนงาน	หมวด	ประเภท	เป้าหมาย (ผลผลิตของครุภัณฑ์)	งบประมาณ					หน่วยงาน รับผิดชอบ หลัก
					๒๕๖๖ (บาท)	๒๕๖๗ (บาท)	๒๕๖๘ (บาท)	๒๕๖๙ (บาท)	๒๕๗๐ (บาท)	
๙	แผนงานบริหารงาน งานทั่วไป	ครุภัณฑ์	ครุภัณฑ์สำนักงาน	ตู้เหล็ก เก็บเอกสาร ตามบัญชี มาตรฐานครุภัณฑ์ ของสำนัก งบประมาณ	๘,๐๐๐	๘,๐๐๐	๘,๐๐๐	๘,๐๐๐	๘,๐๐๐	สำนักปลัด
๑๐	แผนงานบริหารงาน งานทั่วไป	ครุภัณฑ์	ครุภัณฑ์สำนักงาน	ตู้เหล็ก เก็บเอกสาร ตามบัญชี มาตรฐานครุภัณฑ์ ของสำนัก งบประมาณ	๘,๐๐๐	๘,๐๐๐	๘,๐๐๐	๘,๐๐๐	๘,๐๐๐	กองคลัง
๑๑	แผนงานบริหารงาน งานทั่วไป	ครุภัณฑ์	ครุภัณฑ์โฆษณาและ เผยแพร่	กล้องถ่ายรูป ตามบัญชีมาตรฐาน ครุภัณฑ์ ของสำนักงบประมาณ	-	-	-	๓๐,๐๐๐	-	กองคลัง
๑๒	แผนงาน อุตสาหกรรมและ การโยธา	ครุภัณฑ์	ครุภัณฑ์งานงานบ้าน งานครัว	เครื่องทำน้ำเย็นและน้ำร้อนมาตรฐาน ตามบัญชีมาตรฐานราคาครุภัณฑ์ คอมพิวเตอร์	-	๒๖,๐๐๐	-	-	-	กองช่าง
๑๓	แผนงาน อุตสาหกรรมและ การโยธา	ครุภัณฑ์	ครุภัณฑ์ยานพาหนะ และขนส่ง	รถส่วนกลางตามมาตรฐาน ตามบัญชี มาตรฐานครุภัณฑ์ ของสำนัก งบประมาณ	-	-	-	๑,๐๐๐,๐๐๐	-	กองช่าง
๑๔	แผนงาน อุตสาหกรรมและ การโยธา	ครุภัณฑ์	ครุภัณฑ์สำนักงาน	เครื่องปรับอากาศตามมาตรฐานตาม บัญชีมาตรฐานราคาครุภัณฑ์ คอมพิวเตอร์	๓๐,๐๐๐	๓๐,๐๐๐	๓๐,๐๐๐	๓๐,๐๐๐	๓๐,๐๐๐	กองช่าง

ที่	แผนงาน	หมวด	ประเภท	เป้าหมาย (ผลผลิตของครุภัณฑ์)	งบประมาณ					หน่วยงาน รับผิดชอบ หลัก
					๒๕๖๖ (บาท)	๒๕๖๗ (บาท)	๒๕๖๘ (บาท)	๒๕๖๙ (บาท)	๒๕๗๐ (บาท)	
๑๕	แผนงาน อุตสาหกรรมและ การโยธา	ครุภัณฑ์	ครุภัณฑ์ยานพาหนะ และขนส่ง	รถบรรทุกน้ำ ตามมาตรฐานตาม มาตรฐานตามบัญชีมาตรฐานราคา ครุภัณฑ์	-	-	๔,๐๐๐,๐๐๐	-	-	กองช่าง
๑๖	แผนงาน อุตสาหกรรมและ การโยธา	ครุภัณฑ์	ครุภัณฑ์ก่อสร้าง	รถตักหน้าขุดหลัง ตามมาตรฐานตาม มาตรฐานตามบัญชีมาตรฐานราคา ครุภัณฑ์	-	-	๔,๐๐๐,๐๐๐	-	-	กองช่าง
๑๗	แผนงานพาณิชย์	ครุภัณฑ์	ครุภัณฑ์การเกษตร	มาตรวัดน้ำ ชนิดใบพัด หน้างาน ขนาด ๔ นิ้ว	๒๓,๐๐๐	๒๓,๐๐๐	๒๓,๐๐๐	๒๓,๐๐๐	๒๓,๐๐๐	กองช่าง
๑๘	แผนงานพาณิชย์	ครุภัณฑ์	ครุภัณฑ์การเกษตร	เครื่องจ่ายสารเคมี ตามมาตรฐาน ตามบัญชีมาตรฐานของสำนัก งบประมาณ	๒๒,๐๐๐	๒๒,๐๐๐	๒๒,๐๐๐	๒๒,๐๐๐	๒๒,๐๐๐	กองช่าง

ที่	แผนงาน	หมวด	ประเภท	เป้าหมาย (ผลผลิตของครุภัณฑ์)	งบประมาณ					หน่วยงาน รับผิดชอบ หลัก
					๒๕๖๖ (บาท)	๒๕๖๗ (บาท)	๒๕๖๘ (บาท)	๒๕๖๙ (บาท)	๒๕๗๐ (บาท)	
๑๙	แผนงานพาณิชย์	ครุภัณฑ์	ครุภัณฑ์การเกษตร	เครื่องสูบน้ำแบบหอยโข่ง (๕ แรงม้า) ๓ เฟส ตามมาตรฐานตาม บัญชีมาตรฐานของสำนักงบประมาณ	๒๐,๐๐๐	๒๐,๐๐๐	๒๐,๐๐๐	๒๐,๐๐๐	๒๐,๐๐๐	กองช่าง
๒๐	แผนงานพาณิชย์	ครุภัณฑ์	ครุภัณฑ์การเกษตร	เครื่องสูบน้ำแบบบาดาล ๑.๕ แรงม้า ตามมาตรฐานตามบัญชีมาตรฐานของ สำนักงบประมาณ	๒๒,๐๐๐	๒๒,๐๐๐	๒๒,๐๐๐	๒๒,๐๐๐	๒๒,๐๐๐	กองช่าง
๒๑	แผนงานพาณิชย์	ครุภัณฑ์	ครุภัณฑ์การเกษตร	เครื่องสูบน้ำแบบบาดาล ๒ แรงม้า ตามมาตรฐานตามบัญชีมาตรฐานของ สำนักงบประมาณ	๔๓,๐๐๐	๔๓,๐๐๐	๔๓,๐๐๐	๔๓,๐๐๐	๔๓,๐๐๐	กองช่าง
๒๒	แผนงานพาณิชย์	ครุภัณฑ์	ครุภัณฑ์การเกษตร	เครื่องสูบน้ำแบบหอยโข่ง ๑.๕ แรงม้า ตามมาตรฐานตามบัญชี มาตรฐานของสำนักงบประมาณ	๑๓,๐๐๐	๑๓,๐๐๐	๑๓,๐๐๐	๑๓,๐๐๐	๑๓,๐๐๐	กองช่าง
๒๓	แผนงานพาณิชย์	ครุภัณฑ์	ครุภัณฑ์การเกษตร	เครื่องสูบน้ำแบบหอยโข่ง ๒ แรงม้า ตามมาตรฐานตามบัญชีมาตรฐานของ สำนักงบประมาณ	๑๘,๐๐๐	๑๘,๐๐๐	๑๘,๐๐๐	๑๘,๐๐๐	๑๘,๐๐๐	กองช่าง

ที่	แผนงาน	หมวด	ประเภท	เป้าหมาย (ผลผลิตของครุภัณฑ์)	งบประมาณ					หน่วยงาน รับผิดชอบ หลัก
					๒๕๖๖ (บาท)	๒๕๖๗ (บาท)	๒๕๖๘ (บาท)	๒๕๖๙ (บาท)	๒๕๗๐ (บาท)	
๒๔	แผนงานพาณิชย์	ครุภัณฑ์	ครุภัณฑ์การเกษตร	เครื่องสูบน้ำแบบหอยโข่ง ๓ แรงม้า ตามบัญชีมาตรฐานครุภัณฑ์ ของ สำนักงบประมาณ	๓๔,๐๐๐	๓๔,๐๐๐	๓๔,๐๐๐	๓๔,๐๐๐	๓๔,๐๐๐	กองช่าง
๒๕	แผนงานการศึกษา	ครุภัณฑ์	ครุภัณฑ์การเกษตร	มิเตอร์ประปา ขนาด ๒ นิ้วมาตรฐาน ตามบัญชีมาตรฐานครุภัณฑ์ ของ สำนักงบประมาณ	๑๑,๐๐๐	๑๑,๐๐๐	๑๑,๐๐๐	๑๑,๐๐๐	๑๑,๐๐๐	กอง การศึกษา ฯ
๒๖	แผนงานการศึกษา	ครุภัณฑ์	ครุภัณฑ์ยานพาหนะ และขนส่ง	รถส่วนกลางตามมาตรฐานตามบัญชี ตามบัญชีมาตรฐานครุภัณฑ์ ของ สำนักงบประมาณ	-	-	๑,๐๐๐,๐๐๐	-	-	กอง การศึกษา ฯ
๒๗	แผนงานการศึกษา	ครุภัณฑ์	ครุภัณฑ์สำนักงาน	เครื่องปรับอากาศตามมาตรฐานตาม บัญชีมาตรฐานครุภัณฑ์ ของสำนัก งบประมาณ	๓๐,๐๐๐	๓๐,๐๐๐	๓๐,๐๐๐	๓๐,๐๐๐	๑๐,๐๐๐	กอง การศึกษา ฯ
๒๘	แผนงานการศึกษา	ครุภัณฑ์	ครุภัณฑ์งานงานบ้าน งานครัว	เครื่องทำน้ำร้อน - น้ำเย็น โดยมี คุณสมบัติตามบัญชีราคามาตรฐาน ครุภัณฑ์ สำนักงบประมาณ	๒๖,๐๐๐	-	-	-	-	กอง การศึกษา ฯ
๒๙	แผนงานการศึกษา	ครุภัณฑ์	ครุภัณฑ์สำนักงาน	พัดลม ซึ่งไม่ปรากฏตามมาตรฐาน ตามบัญชีมาตรฐานราคาครุภัณฑ์	๓,๐๐๐	๓,๐๐๐	๓,๐๐๐	๓,๐๐๐	๓,๐๐๐	กอง การศึกษา ฯ

ที่	แผนงาน	หมวด	ประเภท	เป้าหมาย (ผลผลิตของครุภัณฑ์)	งบประมาณ					หน่วยงาน รับผิดชอบ หลัก
					๒๕๖๖ (บาท)	๒๕๖๗ (บาท)	๒๕๖๘ (บาท)	๒๕๖๙ (บาท)	๒๕๗๐ (บาท)	
๓๑	แผนงานบริหารงาน งานทั่วไป	ครุภัณฑ์	ครุภัณฑ์สำนักงาน	โต๊ะหมู่บูชา ตามบัญชีมาตรฐาน ครุภัณฑ์ ของสำนักงบประมาณ	๘,๕๐๐	-	-	-	-	สำนักปลัด
๓๒	แผนงาน อุตสาหกรรมและ การโยธา	ครุภัณฑ์	ครุภัณฑ์ไฟฟ้าและวิทยุ	ชุดเครื่องเสียงเคลื่อนที่ ซึ่งไม่ปรากฏ ตามบัญชีมาตรฐานครุภัณฑ์ ของ สำนักงบประมาณ	-	-	๕๐,๐๐๐	-	-	กองช่าง
๓๓	แผนงานบริหารงาน งานทั่วไป	ครุภัณฑ์	ครุภัณฑ์ไฟฟ้าและวิทยุ	ชุดเครื่องเสียงเคลื่อนที่ ซึ่งไม่ปรากฏ ตามบัญชีมาตรฐานครุภัณฑ์ ของ สำนักงบประมาณ	-	-	๕๐,๐๐๐	-	-	สำนักปลัด
๓๔	แผนงานการศึกษา	ครุภัณฑ์	ครุภัณฑ์สำนักงาน	โต๊ะหมู่บูชา ตามบัญชีมาตรฐาน ครุภัณฑ์ ของสำนักงบประมาณ	๘,๕๐๐	-	-	-	-	กอง การศึกษา ฯ
๓๕	แผนงานการศึกษา	ครุภัณฑ์	ครุภัณฑ์สำนักงาน	ถังน้ำแบบพลาสติก ขนาดความจุ ๒,๐๐๐ ลิตร ตามบัญชีมาตรฐาน ครุภัณฑ์ ของสำนักงบประมาณ	-	๒๕,๖๐๐	-	-	-	กอง การศึกษาฯ

ส่วนที่ ๔

การติดตามและประเมินผล

๔.๑ การติดตามและประเมินผลยุทธศาสตร์

ตามพระราชบัญญัติกำหนดแผนและขั้นตอนการกระจายอำนาจให้องค์กรปกครองส่วนท้องถิ่น พ.ศ. ๒๕๔๒ ได้กำหนดให้องค์กรปกครองส่วนท้องถิ่น มีอำนาจและหน้าที่ในการจัดทำแผนพัฒนาท้องถิ่นของตนเอง โดยในการจัดทำแผนพัฒนาขององค์กรปกครองส่วนท้องถิ่นนั้น จะต้องดำเนินการตามระเบียบกระทรวงมหาดไทย ว่าด้วยการจัดทำแผนพัฒนาขององค์กรปกครองส่วนท้องถิ่น พ.ศ. ๒๕๔๘ และที่แก้ไขเพิ่มเติมถึง (ฉบับที่ ๓) พ.ศ. ๒๕๖๑ ทั้งนี้ แผนพัฒนาท้องถิ่นจะต้องสอดคล้องกับแผนพัฒนาจังหวัด ยุทธศาสตร์การพัฒนาขององค์กรปกครองส่วนท้องถิ่นในเขตจังหวัด แผนพัฒนาอำเภอ แผนพัฒนาตำบล แผนพัฒนาหมู่บ้านหรือแผนชุมชน อันมีลักษณะเป็นการกำหนดรายละเอียดแผนงาน ดังนั้น จึงต้องมีการกำหนดยุทธศาสตร์การพัฒนาขององค์กรปกครองส่วนท้องถิ่นในเขตจังหวัดขึ้น ตามกระบวนการพิจารณาจากประชาคมท้องถิ่นระดับจังหวัด ร่วมกับคณะกรรมการพัฒนาองค์การบริหารส่วนจังหวัด คณะกรรมการประสานแผนพัฒนาท้องถิ่นระดับจังหวัด ผู้แทนองค์กรปกครองส่วนท้องถิ่นในเขตจังหวัด ร่วมกันจัดทำ ทบทวน หรือเปลี่ยนแปลงยุทธศาสตร์การพัฒนาขององค์กรปกครองส่วนท้องถิ่นในเขตจังหวัด เพื่อให้การจัดทำแผนพัฒนาขององค์กรปกครองส่วนท้องถิ่นเกิดประสิทธิภาพ ประสิทธิผล โดยนำยุทธศาสตร์การพัฒนาขององค์กรปกครองส่วนท้องถิ่นในเขตจังหวัดไปใช้เป็นแนวทางในการจัดทำแผนพัฒนาท้องถิ่นของตนเองได้ต่อไป และเพื่อให้สามารถบูรณาการกับแผนพัฒนาจังหวัด แผนปฏิบัติการประจำปีของจังหวัดและตอบสนองความต้องการของประชาชนอันจะนำไปสู่การจัดทำงบประมาณ ที่มีประสิทธิภาพในท้องถิ่นได้อย่างแท้จริง เป็นเครื่องมือในการพัฒนาท้องถิ่นให้เข้มแข็ง เกิดประโยชน์สูงสุดต่อประชาชนในท้องถิ่น

ดังนั้น องค์กรปกครองส่วนท้องถิ่น จึงต้องกำหนดยุทธศาสตร์การพัฒนาขององค์กรปกครองส่วนท้องถิ่นให้สอดคล้องยุทธศาสตร์การพัฒนาขององค์กรปกครองส่วนท้องถิ่นในเขตจังหวัด เพื่อนำไปสู่การบูรณาการร่วมกัน ให้เกิดความสอดคล้องกับแผนพัฒนาจังหวัด สามารถเชื่อมโยงไปสู่แผนพัฒนากลุ่มจังหวัด แผนพัฒนาภาค แผนพัฒนาเศรษฐกิจและสังคมแห่งชาติ ฉบับที่ ๑๒ แผนยุทธศาสตร์ชาติ ๒๐ ปี ไทยแลนด์ ๔.๐ และในการจัดทำแผนพัฒนาท้องถิ่น (พ.ศ. ๒๕๖๖ - ๒๕๗๐) จะต้องมีการติดตามและติดตามและประเมินผลยุทธศาสตร์เพื่อความสอดคล้องแผนพัฒนาท้องถิ่นขององค์กรปกครองส่วนท้องถิ่น ตามระเบียบกระทรวงมหาดไทย ว่าด้วยการจัดทำแผนขององค์กรปกครองส่วนท้องถิ่น พ.ศ. ๒๕๔๘ และที่แก้ไขเพิ่มเติมถึง (ฉบับที่ ๓) พ.ศ. ๒๕๖๑ โดยคณะกรรมการติดตามและประเมินผลแผนพัฒนาท้องถิ่น จะต้องดำเนินการให้คะแนนตามเกณฑ์ที่กำหนดไว้ ซึ่งเป็นส่วนหนึ่งของการติดตามและประเมินผลแผนพัฒนา โดยดำเนินการให้แล้วเสร็จภายในหกสิบวัน นับแต่วันที่ประกาศใช้งบประมาณรายจ่าย รายละเอียดแนวทางการพิจารณาตามหนังสือกระทรวงมหาดไทย ด่วนที่สุด ที่ มท ๐๘๑๐.๓/ว ๒๙๓๑ ลงวันที่ ๑๕ พฤษภาคม ๒๕๖๒ เรื่อง ชักซ้อมแนวทางการทบทวนแผนพัฒนาท้องถิ่น (พ.ศ. ๒๕๖๑ - ๒๕๖๕) ขององค์กรปกครองส่วนท้องถิ่น ดังนี้

แนวทางการพิจารณาการติดตามและประเมินผลยุทธศาสตร์
เพื่อความสอดคล้องแผนพัฒนาท้องถิ่นขององค์กรปกครองส่วนท้องถิ่น

ประเด็นการพิจารณา	คะแนน
๑. ข้อมูลสภาพทั่วไปและข้อมูลพื้นฐานขององค์กรปกครองส่วนท้องถิ่น	๒๐
๒. การวิเคราะห์สภาพการณ์และศักยภาพ	๒๐
๓. ยุทธศาสตร์ประกอบด้วย	๖๐
๓.๑ ยุทธศาสตร์ขององค์กรปกครองส่วนท้องถิ่น	(๑๐)
๓.๒ ยุทธศาสตร์ขององค์กรปกครองส่วนท้องถิ่นในเขตจังหวัด	(๑๐)
๓.๓ ยุทธศาสตร์จังหวัด	(๑๐)
๓.๔ วิสัยทัศน์	(๕)
๓.๕ กลยุทธ์	(๕)
๓.๖ เป้าประสงค์ของแต่ละประเด็นกลยุทธ์	(๕)
๓.๗ จุดยืนทางยุทธศาสตร์	(๕)
๓.๘ แผนงาน	(๕)
๓.๙ ความเชื่อมโยงของยุทธศาสตร์ในภาพรวม	(๕)
รวมคะแนน	๑๐๐

แนวทางเบื้องต้นในการให้คะแนนแนวทางการพิจารณาการติดตามและประเมินผลยุทธศาสตร์
เพื่อความสอดคล้องแผนพัฒนาท้องถิ่นขององค์กรปกครองส่วนท้องถิ่น

ประเด็นการพิจารณา	รายละเอียดหลักเกณฑ์	คะแนนเต็ม	คะแนนที่ได้
๑. ข้อมูลสภาพทั่วไปและข้อมูลพื้นฐานขององค์กรปกครองส่วนท้องถิ่น	ควรประกอบด้วยข้อมูลดังนี้ (๑) ข้อมูลเกี่ยวกับด้านกายภาพ เช่น ที่ตั้งของหมู่บ้าน/ชุมชน/ตำบล ลักษณะภูมิประเทศ ลักษณะภูมิอากาศ ลักษณะของที่ดิน ลักษณะของแหล่งน้ำ ลักษณะของป่าไม้ ฯลฯ ด้านการเมือง/การปกครอง เช่น เขต การปกครองการเลือกตั้ง ฯลฯ	๒๐ (๓)	
	(๒) ข้อมูลเกี่ยวกับด้านการเมือง/การปกครอง เช่น เขตการปกครอง การเลือกตั้ง ฯลฯ ประชากร เช่น ข้อมูลเกี่ยวกับจำนวนประชากร และ ช่วงอายุและจำนวนประชากร ฯลฯ	(๒)	
	(๓) ข้อมูลเกี่ยวกับสภาพทางสังคม เช่น การศึกษา สาธารณสุข อาชญากรรม ยาเสพติด การสังคมสงเคราะห์	(๒)	
	(๔) ข้อมูลเกี่ยวกับระบบบริหารพื้นฐาน เช่น การคมนาคมขนส่ง การไฟฟ้า การประปา โทรศัพท์ ฯลฯ	(๒)	
	(๕) ข้อมูลเกี่ยวกับระบบเศรษฐกิจ เช่น การเกษตร การประมง การประมงสัตว์ การบริการ การท่องเที่ยว อุตสาหกรรม การพาณิชย์/กลุ่มอาชีพแรงงาน ฯลฯ	(๒)	
	(๖) ข้อมูลเกี่ยวกับศาสนา ประเพณี วัฒนธรรม เช่น การนับถือศาสนา ประเพณี และงานประจำปี ภูมิปัญญาท้องถิ่น ภาษาถิ่น สินค้าพื้นเมือง และของที่ระลึก ฯลฯ และอื่นๆ	(๒)	
	(๗) ข้อมูลเกี่ยวกับทรัพยากรธรรมชาติ เช่น น้ำ ป่าไม้ ภูเขา คุณภาพของทรัพยากรธรรมชาติ ฯลฯ	(๒)	
	(๘) การสำรวจและจัดเก็บข้อมูลเพื่อการจัดทำแผนพัฒนาท้องถิ่นหรือการใช้ข้อมูล จปฐ.	(๒)	
	(๙) การประชุมประชาคมท้องถิ่น รูปแบบ วิธีการ และการดำเนินการประชุมประชาคมท้องถิ่นโดยใช้กระบวนการร่วมคิด ร่วมทำ ร่วมตัดสินใจ ร่วมตรวจสอบ ร่วมรับประโยชน์ ร่วมแก้ไขปัญหาปรึกษาหารือ แลกเปลี่ยนเรียนรู้ เพื่อแก้ไขปัญหาสำหรับการพัฒนาท้องถิ่นตามอำนาจหน้าที่ขององค์กรปกครองส่วนท้องถิ่น	(๓)	

ประเด็น การพิจารณา	รายละเอียดหลักเกณฑ์	คะแนน เต็ม	คะแนน ที่ได้
๒. การวิเคราะห์ สภาพการณ์และ ศักยภาพ	ควรประกอบด้วยข้อมูลดังนี้ (๑) การวิเคราะห์ที่ครอบคลุมความเชื่อมโยง ความสอดคล้องยุทธศาสตร์ จังหวัด ยุทธศาสตร์การพัฒนาขององค์กรปกครองส่วนท้องถิ่นในเขต จังหวัด ยุทธศาสตร์ขององค์กรปกครองส่วนท้องถิ่น นโยบายของ ผู้บริหารท้องถิ่น รวมถึงความเชื่อมโยงแผนยุทธศาสตร์ชาติ ๒๐ ปี แผนพัฒนาเศรษฐกิจและสังคมแห่งชาติ และ Thailand ๔.๐	๒๐ (๕)	
	(๒) การวิเคราะห์การใช้ผังเมืองรวมหรือผังเมืองเฉพาะและการบังคับ ใช้ผลของการบังคับใช้ สภาพการณ์ที่เกิดขึ้นต่อการพัฒนาท้องถิ่น	(๓)	
	(๓) การวิเคราะห์ทางสังคม เช่น ด้านแรงงาน การศึกษา สาธารณสุข ความยากจน อาชญากรรม ปัญหายาเสพติด เทคโนโลยี จาริต ประเพณี วัฒนธรรม ภูมิปัญญาท้องถิ่น เป็นต้น	(๓)	
	(๔) การวิเคราะห์ทางเศรษฐกิจ ข้อมูลด้านรายได้ครัวเรือน การส่งเสริม อาชีพ กลุ่มอาชีพ กลุ่มทางสังคม การพัฒนาอาชีพและกลุ่มต่างๆ สภาพทางเศรษฐกิจและความเป็นอยู่ทั่วไป เป็นต้น	(๓)	
	(๕) การวิเคราะห์สิ่งแวดล้อม พื้นที่สีเขียว ธรรมชาติต่างๆ ทาง ภูมิศาสตร์ กระบวนการหรือสิ่งที่เกิดขึ้น การประติษฐ์ที่มีผลต่อ สิ่งแวดล้อมและการพัฒนา	(๓)	
	(๖) ผลการวิเคราะห์ศักยภาพเพื่อประเมินสถานการณ์การพัฒนาใน ปัจจุบันและโอกาสการพัฒนาในอนาคตของท้องถิ่น ด้วยเทคนิค SWOT Analysis ที่อาจส่งผลการดำเนินงานได้แก่ S-Strengit (จุด แข็ง) W-Weakness (จุดอ่อน) O-Opportunity (โอกาส) และT- Therat (อุปสรรค)	(๓)	
๓. ยุทธศาสตร์ ๓.๑ ยุทธศาสตร์ของ องค์กรปกครองส่วน ท้องถิ่น ๓.๒ ยุทธศาสตร์ของ องค์กรปกครองส่วน ท้องถิ่นในเขตจังหวัด ๓.๓ ยุทธศาสตร์ จังหวัด	ควรประกอบด้วยข้อมูลดังนี้ สอดคล้องกับสภาพสังคม เศรษฐกิจ สิ่งแวดล้อมของท้องถิ่น ประเด็นปัญหาการพัฒนาและแนวทางการ พัฒนาที่สอดคล้องกับยุทธศาสตร์ขององค์กรปกครองส่วนท้องถิ่น และ เชื่อมโยงหลักประชาธิปไตยแผนยุทธศาสตร์ชาติ ๒๐ ปี แผนพัฒนา เศรษฐกิจและสังคมแห่งชาติ และ Thailand ๔.๐	๖๐ (๑๐)	
	สอดคล้องและเชื่อมโยงกับสภาพสังคม เศรษฐกิจ สิ่งแวดล้อมของ ท้องถิ่น และยุทธศาสตร์จังหวัด และเชื่อมโยงหลักประชาธิปไตยแผน ยุทธศาสตร์ชาติ ๒๐ ปี แผนพัฒนาเศรษฐกิจและสังคมแห่งชาติและ Thailand ๔.๐	(๑๐)	
	สอดคล้องกับแผนพัฒนากลุ่มจังหวัด ยุทธศาสตร์พัฒนาภาค แผนพัฒนาเศรษฐกิจและสังคมแห่งชาติ แผนการบริหารราชการ แผ่นดิน นโยบาย/ยุทธศาสตร์ คสช. และนโยบายรัฐบาล หลักประชา ธิปไตย แผนยุทธศาสตร์ชาติ ๒๐ ปี และThailand ๔.๐	(๑๐)	

ประเด็นการพิจารณา	รายละเอียดหลักเกณฑ์	คะแนนเต็ม	คะแนนที่ได้
๓.๔ วิสัยทัศน์	วิสัยทัศน์ ซึ่งมีลักษณะแสดงสถานภาพที่องค์กรปกครองส่วนท้องถิ่นต้องการจะเป็นหรือบรรลุถึงอนาคตอย่างชัดเจน สอดคล้องกับโอกาสและศักยภาพที่เป็นลักษณะเฉพาะขององค์กรปกครองส่วนท้องถิ่นและสัมพันธ์กับโครงการพัฒนา	(๕)	
๓.๕ กลยุทธ์	แสดงให้เห็นช่องทาง วิธีการ ภารกิจหรือสิ่งที่ต้องทำตามอำนาจหน้าที่ขององค์กรปกครองส่วนท้องถิ่นที่จะนำไปสู่การบรรลุวิสัยทัศน์ หรือแสดงให้เห็นถึงความชัดเจนในสิ่งที่จะดำเนินการให้บรรลุวิสัยทัศน์นั้น	(๕)	
๓.๖ เป้าประสงค์ของแต่ละประเด็นกลยุทธ์	เป้าประสงค์ของแต่ละประเด็นกลยุทธ์มีความสอดคล้องและสนับสนุนต่อกลยุทธ์ที่จะเกิดขึ้น มุ่งหมายสิ่งหนึ่งสิ่งใดที่ชัดเจน	(๕)	
๓.๗ จุดยืนทางยุทธศาสตร์ (Positioning)	ความมุ่งมั่นอันแน่วแน่ในการวางแผนพัฒนาท้องถิ่น เพื่อให้บรรลุวิสัยทัศน์ขององค์กรปกครองส่วนท้องถิ่น ซึ่งเกิดจากศักยภาพของพื้นที่จริง ที่จะนำไปสู่ผลสำเร็จทางยุทธศาสตร์	(๕)	
๓.๘ แผนงาน	แผนงานหรือจุดมุ่งหมายเพื่อการพัฒนาในอนาคต กำหนดจุดมุ่งหมายในเรื่องใดเรื่องหนึ่งหรือแผนงานที่เกิดจากเป้าประสงค์ ตัวชี้วัด ค่าเป้าหมาย กลยุทธ์ จุดยืนทางยุทธศาสตร์ขององค์กรปกครองส่วนท้องถิ่นที่มีความชัดเจน นำไปสู่การทำโครงการพัฒนาท้องถิ่นในแผนพัฒนาท้องถิ่น โดยระบุแผนงานและความเชื่อมโยงดังกล่าว	(๕)	
๓.๙ ความเชื่อมโยงของยุทธศาสตร์ในภาพรวม	ความเชื่อมโยงองค์รวมที่นำไปสู่การพัฒนาท้องถิ่นที่เกิดผลผลิต/โครงการจากแผนยุทธศาสตร์ชาติ ๒๐ ปี แผนพัฒนาเศรษฐกิจและสังคมแห่งชาติ ฉบับที่ ๑๒ Thailand ๔.๐ แผนพัฒนาภาค/แผนพัฒนากลุ่มจังหวัด /แผนพัฒนาจังหวัดยุทธศาสตร์การพัฒนาขององค์กรปกครองส่วนท้องถิ่นในเขตจังหวัด และยุทธศาสตร์ขององค์กรปกครองส่วนท้องถิ่น	(๕)	
รวมคะแนน		๑๐๐	

๔.๒ การติดตามและประเมินผลโครงการ

ในการจัดทำแผนพัฒนาท้องถิ่น (พ.ศ. ๒๕๖๖ – ๒๕๗๐) ขององค์กรปกครองส่วนท้องถิ่น จะต้องมีการติดตามและประเมินผลโครงการขององค์กรปกครองส่วนท้องถิ่นเพื่อความสอดคล้องแผนพัฒนาท้องถิ่น ตามระเบียบกระทรวงมหาดไทย ว่าด้วยการจัดทำแผนขององค์กรปกครองส่วนท้องถิ่น พ.ศ. ๒๕๔๘ และที่แก้ไขเพิ่มเติมถึง (ฉบับที่ ๓) พ.ศ. ๒๕๖๑ โดยคณะกรรมการติดตามและประเมินผลแผนพัฒนาท้องถิ่น จะต้องดำเนินการให้คะแนนตามเกณฑ์ที่กำหนดไว้ ซึ่งเป็นส่วนหนึ่งของการติดตามและประเมินผลแผนพัฒนา โดยดำเนินการให้แล้วเสร็จภายในหกสิบวัน นับแต่วันที่ประกาศใช้งบประมาณรายจ่าย รายละเอียดแนวทางการพิจารณาตามหนังสือกระทรวงมหาดไทย ด่วนที่สุด ที่ มท ๐๘๑๐.๓/ว ๙๔๑๕ ลงวันที่ ๓๐ ธันวาคม ๒๕๖๓ เรื่อง แนวทางการจัดทำแผนพัฒนาท้องถิ่น (พ.ศ.๒๕๖๖-๒๕๗๐) ดังนี้

แนวทางการพิจารณาการติดตามและประเมินผลโครงการ เพื่อความสอดคล้องแผนพัฒนาท้องถิ่น (พ.ศ. ๒๕๖๖ – ๒๕๗๐) ขององค์กรปกครองส่วนท้องถิ่น

ประเด็นการพิจารณา	คะแนน
๑. การสรุปสถานการณ์การพิจารณา	๑๐
๒. การประเมินผลการนำแผนพัฒนาท้องถิ่นไปปฏิบัติในเชิงปริมาณ	๑๐
๓. การประเมินผลการนำแผนพัฒนาท้องถิ่นไปปฏิบัติในเชิงคุณภาพ	๑๐
๔. แผนงานและยุทธศาสตร์การพิจารณา	๑๐
๕. โครงการพัฒนา ประกอบด้วย	๖๐
๕.๑ ความชัดเจนของชื่อโครงการ	(๕)
๕.๒ กำหนดวัตถุประสงค์สอดคล้องกับโครงการ	(๕)
๕.๓ เป้าหมาย (ผลผลิตของโครงการ) มีความชัดเจนนำไปสู่การตั้งงบประมาณได้ถูกต้อง	(๕)
๕.๔ โครงการมีความสอดคล้องกับแผนยุทธศาสตร์ชาติ ๒๐ ปี	(๕)
๕.๕ เป้าหมาย (ผลผลิตของโครงการ) มีความสอดคล้องกับแผนพัฒนาเศรษฐกิจและสังคมแห่งชาติ	(๕)
๕.๖ โครงการมีความสอดคล้องกับ Thailand ๔.๐	(๕)
๕.๗ โครงการสอดคล้องกับยุทธศาสตร์จังหวัด	(๕)
๕.๘ โครงการแก้ไขปัญหาความยากจนหรือการเสริมสร้างให้ประเทศชาติมั่นคง มั่งคั่ง ยั่งยืน ภายใต้หลักประชารัฐ	(๕)
๕.๙ งบประมาณ มีความสอดคล้องกับเป้าหมาย (ผลผลิตของโครงการ)	(๕)
๕.๑๐ มีการประมาณการราคาถูกต้องตามหลักวิธีการงบประมาณ	(๕)
๕.๑๑ มีการกำหนดตัวชี้วัด (KPI) และสอดคล้องกับวัตถุประสงค์และผลคาดว่าจะได้รับ	(๕)
๕.๑๒ ผลที่คาดว่าจะได้รับ สอดคล้องกับวัตถุประสงค์	(๕)
รวมคะแนน	๑๐๐

แนวทางเบื้องต้นในการให้คะแนนแนวทางการพิจารณาการติดตามและประเมินผลโครงการ
เพื่อความสอดคล้องแผนพัฒนาท้องถิ่น (พ.ศ. ๒๕๖๖ – ๒๕๗๐) ขององค์กรปกครองส่วนท้องถิ่น

ประเด็น การพิจารณา	รายละเอียดหลักเกณฑ์	คะแนน เต็ม	คะแนน ที่ได้
๑. การสรุป สถานการณ์การ พัฒนา	เป็นการวิเคราะห์กรอบการจัดทำยุทธศาสตร์ขององค์กรปกครอง ส่วนท้องถิ่น (ใช้การวิเคราะห์ SWOT Analysis/Demand (Demand Analysis)/Global Demand และ Trend ปัจจุบันและ สถานการณ์การเปลี่ยนแปลงที่มีผลต่อการพัฒนา อย่างน้อยต้อง ประกอบด้วยวิเคราะห์ศักยภาพด้านเศรษฐกิจ, ด้านสังคม, ด้าน ทรัพยากรธรรมชาติและสิ่งแวดล้อม)	๑๐	
๒. การประเมินผลการ นำแผนพัฒนาท้องถิ่น ไปปฏิบัติในเชิง ปริมาณ	๑) การควบคุมที่มีตัวเลขต่างๆ เพื่อนำมาใช้วัดผลในเชิงปริมาณ เช่น การวัดจำนวนโครงการ กิจกรรม งานต่างๆ ก็คือผลผลิตนั่นเอง ว่าเป็นไปตามที่ตั้งเป้าหมายเอาไว้หรือไม่จำนวนที่ดำเนินการจริง ตามที่ได้กำหนดไว้เท่าไร จำนวนที่ไม่สามารถดำเนินการได้มีจำนวน เท่าไร สามารถอธิบายได้ตามหลักประสิทธิภาพ (Efficiency) ของ การพัฒนาท้องถิ่นตามอำนาจหน้าที่ที่ได้กำหนดไว้ ๒) วิเคราะห์ผลกระทบ/สิ่งที่กระทบ (Impact) โครงการที่ ดำเนินการในเชิงปริมาณ (Qualitative)	๑๐	
๓. การประเมินผลการ นำแผนพัฒนาท้องถิ่น ไปปฏิบัติในเชิง คุณภาพ	๑) การประเมินประสิทธิผลของแผนพัฒนาในเชิงคุณภาพคือการ นำเอาเทคนิคๆ มาใช้เพื่อวัดค่าภารกิจ โครงการ กิจกรรม งานต่างๆ ที่ดำเนินการในพื้นที่นั้นๆ ตรงต่อความต้องการของประชาชน หรือไม่และเป็นไปตามอำนาจหน้าที่หรือไม่ ประชาชนพึงพอใจ หรือไม่ สิ่งของ วัสดุ ครุภัณฑ์ การดำเนินการต่างๆ มีสภาพหรือ ลักษณะถูกต้อง คงทน ถาวร สามารถใช้ได้ตามวัตถุประสงค์ หรือไม่ ซึ่งเป็นไปตามหลักประสิทธิผล (Effectiveness) ผลการ ปฏิบัติราชการตามที่บรรลุวัตถุประสงค์ และเป้าหมายของ แผนปฏิบัติราชการตามที่ได้รับงบประมาณมาดำเนินการ รวมถึง สามารถเทียบเคียงกับส่วนราชการหรือหน่วยงาน ๒) วิเคราะห์ผลกระทบ/สิ่งที่กระทบ (Impact) โครงการที่ ดำเนินการในเชิงคุณภาพ (Qualitative)	๑๐	
๔. แผนงานและ ยุทธศาสตร์การพัฒนา	๑) วิเคราะห์แผนงาน งาน ที่เกิดจากด้านต่างๆ มีความสอดคล้อง กับยุทธศาสตร์ขององค์กรปกครองส่วนท้องถิ่นในมิติต่างๆ จน นำไปสู่การจัดทำโครงการพัฒนาท้องถิ่นโดยใช้ SWOT Analysis/Demand (Demand Analysis)/Global Demand/ Trend หรือหลักการบูรณาการ (Integration) กับองค์กรปกครอง ส่วนท้องถิ่นที่มีพื้นที่ติดต่อกัน ๒) วิเคราะห์แผนงาน งาน ที่เกิดจากด้านต่างๆ ที่สอดคล้องกับการ แก้ไขปัญหาความยากจน หลักปรัชญา	๑๐	

ประเด็น การพิจารณา	รายละเอียดหลักเกณฑ์	คะแนน เต็ม	คะแนน ที่ได้
<p>๕. โครงการพัฒนา</p> <p>๕.๑ ความชัดเจน ของชื่อโครงการ</p>	<p>ควรประกอบด้วยข้อมูลดังนี้</p> <p>เป็นโครงการที่มีวัตถุประสงค์สนองต่อยุทธศาสตร์การพัฒนาขององค์กร ปกครองส่วนท้องถิ่นและดำเนินการเพื่อให้การพัฒนาบรรลุตามวิสัยทัศน์ ขององค์กรปกครองส่วนท้องถิ่นที่กำหนดไว้ ชื่อโครงการมีความชัดเจน มุ่งไปเรื่องใดเรื่องหนึ่ง อ่านแล้วเข้าใจได้ว่าจะพัฒนาอะไรในอนาคต</p>	<p>๖๐ (๕)</p>	
<p>๕.๒ กำหนด วัตถุประสงค์ สอดคล้องกับ โครงการ</p>	<p>มีวัตถุประสงค์ชัดเจน (clear objective) โครงการต้องกำหนด วัตถุประสงค์สอดคล้องกับความเป็นมาของโครงการ สอดคล้องกับ หลักการและเหตุผล วิธีการดำเนินงานต้องสอดคล้องกับวัตถุประสงค์ มี ความเป็นไปได้ชัดเจน มีลักษณะเฉพาะเจาะจง</p>	<p>(๕)</p>	
<p>๕.๓ เป้าหมาย (ผลผลิตของ โครงการ) มีความ ชัดเจนนำไปสู่การตั้ง งบประมาณได้ ถูกต้อง</p>	<p>สภาพที่อยากให้เกิดขึ้นในอนาคตเป็นทิศทางที่ต้องไปให้ถึงเป้าหมายต้อง ชัดเจน สามารถระบุจำนวนเท่าไร กลุ่มเป้าหมายคืออะไร มีผลผลิต อย่างไร กลุ่มเป้าหมาย พื้นที่ดำเนินงาน และระยะเวลาดำเนินงานอธิบาย ให้ชัดเจนว่าโครงการนี้จะทำที่ไหน เริ่มต้นในช่วงเวลาใดและจบลงเมื่อไร ใครคือกลุ่มเป้าหมายของโครงการ หากกลุ่มเป้าหมายมีหลายกลุ่ม ให้ บอกชัดเจนไปว่าใครคือกลุ่มเป้าหมายหลัก ใครคือกลุ่มเป้าหมายรอง</p>	<p>(๕)</p>	
<p>๕.๔ โครงการมีความ สอดคล้องกับแผน ยุทธศาสตร์ ๒๐ ปี</p>	<p>โครงการสอดคล้องกับ (๑) ความมั่นคง (๒) การสร้างความสามารถในการ แข่งขัน (๓) การพัฒนาเสริมสร้างศักยภาพคน (๔) การสร้างโอกาสความ เสมอภาคและเท่าเทียมกันทางสังคม (๕) การสร้างการเติบโตบนคุณภาพ ชีวิตที่เป็นมิตรต่อสิ่งแวดล้อม (๖) การปรับสมดุลและพัฒนาระบบการ บริหารจัดการภาครัฐ เพื่อให้เกิดความมั่นคง มั่งคั่ง ยั่งยืน</p>	<p>(๕)</p>	
<p>๕.๕ เป้าหมาย (ผลผลิตของ โครงการ) มีความ สอดคล้องกับ แผนพัฒนาเศรษฐกิจ และสังคมแห่งชาติ</p>	<p>โครงการมีความสอดคล้องแผนพัฒนาเศรษฐกิจและสังคมแห่งชาติฉบับที่ ๑๒ โดย (๑) ยึดหลักปรัชญาเศรษฐกิจพอเพียง (๒) ยึดคนเป็นศูนย์กลาง พัฒนา (๓) ยึดวิสัยทัศน์ภายใต้ยุทธศาสตร์ชาติ ๒๐ ปี (๔) ยึดเป้าหมาย อนาคตประเทศไทย ๒๕๗๕ (๕) ยึดหลักการนำไปสู่ปฏิบัติให้เกิดผล สัมฤทธิ์อย่างจริงจังใน ๕ ปีที่ต่อ ยอดไปสู่ผลสัมฤทธิ์ที่เป็นเป้าหมายระยะ ยาว ภายใต้แนวทางการพัฒนา (๑) การยกระดับศักยภาพการแข่งขันและ การหลุดพ้นกับดักรายได้ปานกลางสู่รายได้สูง (๒) การพัฒนาศักยภาพคน ตามช่วงวัยและการปฏิรูประบบเพื่อสร้างสังคมสูงวัยอย่างมีคุณภาพ (๓) การลดความเหลื่อมล้ำทางสังคม (๔) การรองรับการเชื่อมโยงภูมิภาคและ ความเป็นเมือง (๕) การสร้างความเจริญเติบโตทางเศรษฐกิจและสังคม อย่างเป็นมิตรกับสิ่งแวดล้อม (๖) การบริหารราชการแผ่นดินที่มี ประสิทธิภาพ</p>	<p>(๕)</p>	

ประเด็น การพิจารณา	รายละเอียดหลักเกณฑ์	คะแนน เต็ม	คะแนน ที่ได้
๕.๖ โครงการมีความ สอดคล้อง	โครงการมีลักษณะหรือสอดคล้องกับการปรับเปลี่ยนโครงสร้างเศรษฐกิจ ไปสู่ Value-Based Economy หรือเศรษฐกิจที่ขับเคลื่อนด้วยนวัตกรรม ทำน้อย ได้มาก เช่น (๑) เปลี่ยนจากการผลิตสินค้า โภคภัณฑ์ไปสู่สินค้า เชิงนวัตกรรม (๒) เปลี่ยนจากการขับเคลื่อนประเทศด้วย ภาคอุตสาหกรรม ไปสู่การขับเคลื่อนด้วยเทคโนโลยี ความคิดสร้างสรรค์ และนวัตกรรม (๓) เปลี่ยนจากการเน้นภาคการผลิตสินค้าไปสู่การเน้น ภาคบริการมากขึ้น รวมถึงโครงการที่เติมเต็มด้วยวิทยาการ ความคิด สร้างสรรค์ นวัตกรรม วิทยาศาสตร์ เทคโนโลยี และการวิจัยและพัฒนา แล้วต่อยอดความได้เปรียบเชิงเปรียบเทียบ เช่น ด้านการเกษตร เทคโนโลยีชีวภาพ สาธารณสุข วัฒนธรรม ฯลฯ	(๕)	๕
๕.๗ โครงการ สอดคล้องกับ ยุทธศาสตร์จังหวัด	โครงการพัฒนาท้องถิ่นมีความสอดคล้องกับห้วงระยะเวลาของ แผนพัฒนาจังหวัดที่ได้กำเนิดขึ้น เพื่อขับเคลื่อนการพัฒนาท้องถิ่นเสมือน หนึ่งการขับเคลื่อนการพัฒนาจังหวัด ซึ่งไม่สามารถแยกส่วนใดส่วนหนึ่ง ออกจากกันได้ นอกจากนี้โครงการพัฒนาท้องถิ่นต้องเป็นโครงการ เชื่อมต่อหรือเดินทางไปด้วยกันกับยุทธศาสตร์จังหวัดที่ได้กำหนดขึ้นเป็น ปัจจุบัน	(๕)	๕
๕.๘ โครงการแก้ไข ปัญหาความยากจน หรือการเสริมสร้างให้ ประเทศชาติมั่นคง มั่งคั่ง ยั่งยืน ภายใต้ หลักประชารัฐ	เป็นโครงการที่ดำเนินการภายใต้พื้นฐานความพอเพียงที่ประชาชน ดำเนินการเองหรือร่วมดำเนินการ เป็นโครงการต่อยอดและขยายได้ เป็น โครงการที่ประชาชนต้องการเพื่อให้เกิดความยั่งยืน ซึ่งมีลักษณะที่จะให้ ท้องถิ่นมีความมั่นคง มั่งคั่ง ยั่งยืน เป็นท้องถิ่นที่พัฒนาแล้วด้วยการ พัฒนาปรัชญาเศรษฐกิจพอเพียง	(๕)	๕
๕.๙ งบประมาณมี ความสอดคล้องกับ เป้าหมาย(ผลผลิต ของโครงการ)	งบประมาณโครงการพัฒนาจะต้องคำนึงถึงหลักสำคัญ ๕ ประการในการ จัดทำโครงการได้แก่ (๑) ความประหยัด (Economy) (๒) ความมี ประสิทธิภาพ (Efficiency) (๓) ความมีประสิทธิภาพ (Effectiveness) (๔) ความยุติธรรม (Equity) (๕) ความโปร่งใส (Transparency)	(๕)	๕
๕.๑๐ มีการประมาณ การราคาถูกต้องตาม หลักวิธีการ งบประมาณ	การประมาณราคาเพื่อการพัฒนาต้องให้สอดคล้องกับโครงการถูกต้อง ตามหลักวิชาการทางช่าง หลักของราคากลาง ราคากลางท้องถิ่น มีความ โปร่งใสในการกำหนดราคาและตรวจสอบในเชิงประจักษ์	(๕)	๕

ประเด็น การพิจารณา	รายละเอียดหลักเกณฑ์	คะแนน เต็ม	คะแนน ที่ได้
๕.๑๑ มีการกำหนดตัวชี้วัด (KPI) และสอดคล้องกับวัตถุประสงค์และผลที่คาดว่าจะได้รับ	มีการกำหนดตัวชี้วัดผลงาน (Key Performancy Indicator : KPI) ที่ สามารถวัดได้ (measurable) ใช้บอกประสิทธิผล (effectiveness) ใช้บอกประสิทธิภาพ (efficiency) ได้ เช่น การกำหนดความพึงพอใจ การกำหนดร้อยละ การกำหนดอันเกิดจากผลของวัตถุประสงค์ที่เกิดที่สิ่งที่ได้รับ (การคาดการณ์ คาดว่าจะได้รับ)	(๕)	
๕.๑๒ ผลที่คาดว่าจะได้รับสอดคล้องกับวัตถุประสงค์	ผลที่ได้รับเป็นสิ่งที่เกิดขึ้นได้จริงจากการดำเนินการตามโครงการพัฒนาซึ่งสอดคล้องกับวัตถุประสงค์ที่ตั้งไว้ การได้ผลหรือผลที่เกิดขึ้นจะต้องเท่ากับวัตถุประสงค์หรือมากกว่าวัตถุประสงค์ ซึ่งการเขียนวัตถุประสงค์ควรคำนึงถึง (๑) ความเป็นไปได้และมีความเฉพาะเจาะจง ในการดำเนินงานตามโครงการ (๒) วัดและประเมินผลระดับของความสำเร็จได้ (๓) ระบุสิ่งที่ต้องการดำเนินงานอย่างชัดเจนและเฉพาะเจาะจงมากที่สุดและสามารถปฏิบัติได้ (๔) เป็นเหตุเป็นผล สอดคล้องกับความเป็นจริง (๕) ส่งผลต่อการบ่งบอกเวลาได้	(๕)	
รวมคะแนน		๑๐๐	

๔.๓ สรุปผลการพัฒนาท้องถิ่น

ในการจัดทำแผนพัฒนาท้องถิ่น (พ.ศ. ๒๕๖๖ – ๒๕๗๐) ขององค์กรปกครองส่วนท้องถิ่น ก็เพื่อใช้เป็นเครื่องมือในการพัฒนา เป็นแนวทางในการบริหารพัฒนาท้องถิ่นให้บรรลุตามวัตถุประสงค์และเป้าหมาย เกิดประสิทธิภาพประสิทธิผลสูงสุดในการแก้ไขปัญหาให้กับประชาชน ก่อให้เกิดประโยชน์และสามารถตอบสนองความต้องการพัฒนาของประชาชน โดยพิจารณาบรรจุโครงการในงบประมาณรายจ่ายประจำปี งบประมาณรายจ่ายเพิ่มเติม และงบประมาณจากเงินสะสม โดยจะต้องมีการติดตามและประเมินผลแผนพัฒนาตามระเบียบกระทรวงมหาดไทย ว่าด้วยการจัดทำแผนพัฒนาขององค์กรปกครองส่วนท้องถิ่น พ.ศ. ๒๕๔๘ และที่แก้ไขเพิ่มเติมถึง (ฉบับที่ ๓) พ.ศ. ๒๕๖๑ เป็นการสรุปผลในภาพรวมของท้องถิ่น เป็นการติดตามผลการนำยุทธศาสตร์ขององค์กรปกครองส่วนท้องถิ่น ว่าเกิดผลทั้งในเชิงปริมาณ และเชิงคุณภาพ อย่างไร ซึ่งสามารถวัดผลได้ทั้งเชิงสถิติต่างๆ ตาราง กราฟ และการพรรณนา ดังนี้

(๑) การวัดผลในเชิงปริมาณและเชิงคุณภาพ

(๑.๑) การวัดผลในเชิงปริมาณ (Quantity)

- โดยเครื่องมือที่ใช้ในการติดตามและประเมินผลในเชิงปริมาณ มีดังนี้

การวางแผนพัฒนาท้องถิ่น (พ.ศ. ๒๕๖๖ - ๒๕๗๐) ได้กำหนดโครงการที่จะดำเนินการตามแผนพัฒนาท้องถิ่น (พ.ศ. ๒๕๖๖ - ๒๕๗๐)										
ยุทธศาสตร์ อปท.ใน เขตจังหวัด	๒๕๖๖		๒๕๖๗		๒๕๖๘		๒๕๖๙		๒๕๗๐	
	จำนวน	งบ ประมาณ	จำนวน	งบ ประมาณ	จำนวน	งบ ประมาณ	จำนวน	งบ ประมาณ	จำนวน	งบ ประมาณ
๑.การปกป้องและ เชิดชูสถาบันหลักของ ชาติและผู้ทำ คุณประโยชน์										
๒.การพัฒนาส่งเสริม การบริหารจัดการ บ้านเมือง										
๓.พัฒนาโครงสร้าง พื้นฐาน										
๔.ส่งเสริม อนุรักษ์ ศาสนา ศิลปะ วัฒนธรรม จารีต ประเพณี และภูมิ ปัญญาท้องถิ่น										
๕.ส่งเสริม พัฒนา คุณภาพชีวิต										
๖.ส่งเสริม สนับสนุน การท่องเที่ยว และ การอนุรักษ์ ทรัพยากรธรรมชาติ และสิ่งแวดล้อม										

สรุปรายงานผลการดำเนินการ ประจำปีงบประมาณ พ.ศ.						
ลำดับ ที่	รายการ	โครงการ	งบประมาณ	โครงการที่สามารถดำเนินการได้ (..... โครงการ)		
				คิดเป็นร้อยละ ของ แผนพัฒนา ท้องถิ่น	คิดเป็นร้อย ละของ แผนการ ดำเนินงาน	คิดเป็นร้อยละ ของ ข้อบัญญัติ+ เงินสะสม
๑	บรรจุในแผนพัฒนา ท้องถิ่น					
๒	ตั้งในข้อบัญญัติ งบประมาณ					
๓	จากเงินสะสม					
๔	จัดทำแผนการ ดำเนินงาน - ข้อบัญญัติ = + - เงินสะสม =					
๕	สามารถดำเนินการได้ - ข้อบัญญัติ = + - เงินสะสม =					

(๑.๒) การวัดผลในเชิงคุณภาพ (Quality)

การจัดผลเชิงคุณภาพ ใช้การสำรวจความพึงพอใจในการวัดผลเชิงคุณภาพโดยภาพรวม โดยได้มีการประเมินความพึงพอใจ ซึ่งการประเมินความพึงพอใจทำให้ทราบถึงผลเชิงคุณภาพในการดำเนินงานของเทศบาลในภาพรวม

โดยเครื่องมือที่ใช้ในการประเมินความพึงพอใจ มีดังนี้

แบบที่ ๓/๓ แบบประเมินความพึงพอใจต่อผลการดำเนินงานขององค์กรปกครองส่วนท้องถิ่น

แบบที่ ๓/๔ แบบประเมินความพึงพอใจของผู้รับบริการในงานบริการขององค์กรปกครองส่วนท้องถิ่น (ให้หน่วยงานภายนอกดำเนินการ)

๔.๔ ข้อเสนอแนะในการจัดทำแผนพัฒนาท้องถิ่นในอนาคต

(๑) ผลกระทบนำไปสู่ออนาคต

(๑.๑) ปัญหาสาธารณสุขภัยต่างๆ ที่เกิดขึ้นในองค์กรปกครองส่วนท้องถิ่น อันได้แก่ ภัยแล้ง วาตะภัย น้ำท่วม อัคคีภัย ที่เกิดขึ้นและส่งผลกระทบต่อประชาชนในพื้นที่ เกิดความเสียหายทั้งชีวิตและทรัพย์สิน แนวทางการแก้ไข คือพิจารณาวางแผนการดำเนินการป้องกัน ก่อนเกิดเหตุ ระหว่างเกิดเหตุ หลังเกิดเหตุ บรรจุ แผนงาน โครงการ กิจกรรม การให้ความช่วยเหลือต่างๆ จัดตั้งศูนย์ช่วยเหลือประชาชนขององค์กรปกครองส่วนท้องถิ่น เพื่อสามารถดำเนินการได้ทันทั่วถึง

(๑.๒) ปัญหาโรคระบาดที่เกิดจากคน เกิดจากสัตว์ ที่ส่งผลอันตราย หรือคร่าต่อชีวิตประชาชน และสัตว์ต่างๆ ในตำบล ซึ่งได้แก่ โรคไข้หวัดใหญ่ ไข้หวัดนก โรคมือ เท้า ปาก ที่เกิดขึ้นกับเด็กๆ โรคพิษสุนัขบ้า แนวทางการแก้ไขปัญหา คือ ฝึกอบรม ประชาสัมพันธ์ รมรงค์การป้องกัน ลงพื้นที่ระงับการเกิดโรคระบาด การทำลาย การรักษา

(๑.๓) ปัญหาประชาชนมีรายได้น้อย การศึกษาต่ำ ประชาชนในตำบลยังมีคนรายได้น้อย มีหนี้สินเยอะ ไม่เพียงพอในการดำรงชีวิต ค่าครองชีพสูง แนวทางการแก้ไขปัญหา ให้ความรู้เกี่ยวกับการประกอบอาชีพ สาธิตการประกอบอาชีพ ช่วยเหลือประชาชนซ่อมแซมบ้านคนจน ผู้มีรายได้น้อย ส่งเสริมด้านการศึกษา โดยการจัดบริการสาธารณสุขด้านการศึกษา การจัดตั้งศูนย์พัฒนาเด็กเล็ก สนับสนุนกิจกรรมต่างๆ ให้กับเด็กนักเรียน จ้างเด็กนักเรียนในช่วงปิดภาคเรียนเพื่อมีรายได้

(๑.๔) ปัญหายาเสพติดในตำบล ในพื้นที่ที่ยังไม่พบว่ามีการค้ายาเสพติด และยังไม่พบรายงานว่ามีผู้ติดยาเสพติด แต่เพื่อเป็นการป้องกัน มีแนวทางการป้องกัน โดยการลงพื้นที่ค้นหา การรณรงค์ป้องกัน การให้ความรู้กับประชาชนได้ทราบถึงโทษของยาเสพติด

(๑.๕) ปัญหาการสัญจรไปมาของประชาชนในตำบล เนื่องจาก ในตำบลด้านโครงสร้างพื้นฐาน เส้นทางคมนาคมบางหมู่บ้านยังเป็น ถนนดิน ถนนลูกรัง ช่วงฤดูฝนถนนลื่น เป็นหลุมเป็นบ่อ เกิดปัญหาในการสัญจรไปมาของประชาชน เสี่ยงต่อการเกิดอุบัติเหตุ การคมนาคมล่าช้า แนวทางการแก้ไข จัดทำแผนงาน โครงการก่อสร้างถนนในเส้นทางสำคัญ พิจารณาเสนอสนับสนุนจากหน่วยงานอื่น

(๒) ข้อสังเกต ข้อเสนอแนะ ผลจากการพัฒนา

(๒.๑) ข้อสังเกต จากการสำรวจข้อมูล การลงพื้นที่ในตำบล จะเห็นว่าประชาชนยังมีปัญหาที่จะต้องดำเนินการแก้ไขอยู่มาก ดังนี้ ด้านการศึกษา สาธารณสุข ความมั่นคงปลอดภัยในชีวิตและทรัพย์สิน การศาสนา ศิลปวัฒนธรรม ประเพณี กีฬา สถานที่ผ่อนหย่อนใจ สวัสดิการสังคม การเกษตร เศรษฐกิจ อุตสาหกรรม การพัฒนาอาชีพ เส้นทางคมนาคมขนส่ง/ไฟฟ้า/น้ำประปา/แหล่งน้ำเพื่ออุปโภค - บริโภค ด้านทรัพยากรและสิ่งแวดล้อม ขยะมูลฝอยและสิ่งปฏิกูล จากปัญหาด้านต่างๆ ประชาชนไม่สามารถแก้ไขปัญหาเองได้จึงต้องเสนอให้องค์กรปกครองส่วนท้องถิ่นแก้ไข ทำให้มีการเสนอโครงการเข้ามาเป็นจำนวนมาก ซึ่งงบประมาณขององค์กรปกครองส่วนท้องถิ่นนั้นมีจำกัดไม่เพียงพอต่อการจัดการได้

(๒.๒) ข้อเสนอแนะ จากข้อสังเกตดังกล่าว มีข้อเสนอแนะในการแก้ไขปัญหาต่างๆ ดังนี้ ปัญหาต่างๆ ที่ถูกเสนอมายังองค์กรปกครองส่วนท้องถิ่น นั้น ควรนำมาพิจารณาจัดลำดับความสำคัญโดยประชาคมท้องถิ่น ซึ่งมีหลายภาคส่วน ประกอบไปด้วย คณะกรรมการพัฒนาขององค์กรปกครองส่วนท้องถิ่น สมาชิกสภาท้องถิ่น ผู้นำหมู่บ้าน ตัวแทนส่วนราชการ รัฐวิสาหกิจ หน่วยงานที่เกี่ยวข้อง ประชาชนทั่วไป ร่วมกัน

พิจารณาจัดลำดับความสำคัญของโครงการ และพิจารณาบรรจุเข้าแผนพัฒนาท้องถิ่นต่อไป กรณีโครงการที่เกิน ศักยภาพก็ให้องค์กรปกครองส่วนท้องถิ่นเสนอขอรับการสนับสนุนจากหน่วยงานอื่น

(๒.๓) ผลจากการพัฒนา จากการพัฒนาที่ผ่านมาพบว่าองค์กรปกครองส่วนท้องถิ่นได้ แก้ไขปัญหาให้กับประชาชนได้ในหลายเรื่อง และครอบคลุมทุกด้าน มีผลการประเมินอยู่ในเกณฑ์ที่ดี ประชาชนมีความพึงพอใจ แต่ก็ยังมีปัญหาที่จะต้องแก้ไขต่อไป ไม่ว่าจะเป็นด้านสิ่งแวดล้อมที่ยังมีการเผาหญ้า อ้อย ตอข้าวในช่วงเวลาเก็บเกี่ยว การเลี้ยงสัตว์ วัว ควาย หมู ที่ส่งกลิ่นเหม็นรำคาญ การพนันที่ยังมีในพื้นที่ เส้นทางคมนาคมยังไม่ครบ



ประกาศองค์การบริหารส่วนตำบลปากหมาก
เรื่อง ประกาศใช้แผนพัฒนาท้องถิ่น (พ.ศ.๒๕๖๖ - ๒๕๗๐)

ตามที่องค์การบริหารส่วนตำบลปากหมาก ได้ดำเนินการจัดทำแผนพัฒนาท้องถิ่น (พ.ศ.๒๕๖๖ - ๒๕๗๐) เพื่อให้มีความสอดคล้องและเชื่อมโยงกับแผนพัฒนาจังหวัด แผนพัฒนากลุ่มจังหวัด รวมทั้งแผนปฏิบัติราชการประจำปีจังหวัด แผนปฏิบัติราชการประจำปีกลุ่มจังหวัด ตลอดจนสามารถบูรณาการ แผนงาน โครงการ กิจกรรม และงบประมาณในพื้นที่ได้อย่างมีประสิทธิภาพ และสภาองค์การบริหารส่วนตำบลปากหมาก ได้พิจารณาเห็นชอบแผนพัฒนาท้องถิ่น (พ.ศ.๒๕๖๖ - ๒๕๗๐) ในคราวประชุมสภาองค์การบริหารส่วนตำบลปากหมาก สมัยสามัญ สมัยที่ ๑ ครั้งที่ ๑ ประจำปี ๒๕๖๕ เมื่อวันที่ ๑๑ มกราคม ๒๕๖๕ นั้น

อาศัยอำนาจตามความในข้อ ๒๔ แห่งระเบียบกระทรวงมหาดไทยว่าด้วยการจัดทำแผนพัฒนาขององค์กรปกครองส่วนท้องถิ่น พ.ศ. ๒๕๔๘ แก้ไขเพิ่มเติมถึง ฉบับที่ ๓ พ.ศ.๒๕๖๑ จึงประกาศใช้แผนพัฒนาท้องถิ่น (พ.ศ.๒๕๖๖ - ๒๕๗๐) ขององค์การบริหารส่วนตำบลปากหมาก โดยให้มีผลนับตั้งแต่วันที่ประกาศเป็นต้นไป

จึงประกาศให้ทราบโดยทั่วกัน

ประกาศ ณ วันที่ ๑๑ เดือน มกราคม พ.ศ. ๒๕๖๕

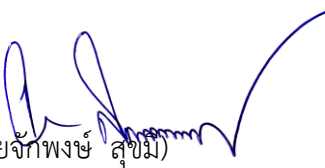

(นายจักพงษ์ สุขุม)

นายกองค์การบริหารส่วนตำบลปากหมาก