



**แผนการดำเนินงาน
ประจำปีงบประมาณ พ.ศ. ๒๕๖๑**

ของ

**องค์การบริหารส่วนตำบลปากหมาก
อำเภอไชยา จังหวัดสุราษฎร์ธานี**

คำนำ

ตามระเบียบกระทรวงมหาดไทย ว่าด้วยการจัดทำแผนพัฒนาขององค์กรปกครองส่วนท้องถิ่น พ.ศ. ๒๕๔๘ กำหนดให้องค์กรปกครองส่วนท้องถิ่นจัดทำแผนยุทธศาสตร์การพัฒนา แผนพัฒนาสามปีและแผนการดำเนินงานประจำปี เพื่อใช้เป็นเครื่องมือในการกำหนดทิศทางการพัฒนาขององค์กรปกครองส่วนท้องถิ่น สำหรับแผนการดำเนินงานนั้น มีจุดมุ่งหมายเพื่อแสดงถึงรายละเอียดแผนงาน/โครงการและกิจกรรมการพัฒนาต่างๆ ที่จะดำเนินการจริงทั้งหมดในเขตพื้นที่องค์กรปกครองส่วนท้องถิ่นประจำปีงบประมาณนั้นๆ

องค์การบริหารส่วนตำบลปากหมาก ในฐานะหน่วยงานบริหารราชการส่วนท้องถิ่น ได้จัดทำแผนยุทธศาสตร์พัฒนาองค์การบริหารส่วนตำบลปากหมาก (พ.ศ. ๒๕๕๗ - ๒๕๖๑) และแผนพัฒนาสี่ปี (พ.ศ. ๒๕๖๑ - ๒๕๖๔) ซึ่งแผนพัฒนาทั้งสองฉบับเกิดจากกระบวนการประชาคมหมู่บ้านและประชาคมตำบล โดยรวบรวมปัญหาต่างๆ ที่ประชาชนประสงค์ให้องค์การบริหารส่วนตำบลนำมาพิจารณาจัดทำแผนงาน/โครงการ/กิจกรรมการพัฒนา สามารถแก้ไขปัญหาและตอบสนองความต้องการของประชาชนในท้องถิ่นได้เป็นอย่างดี ทำให้การพัฒนาเป็นไปอย่างมีประสิทธิภาพยิ่งขึ้น แผนยุทธศาสตร์การพัฒนา และแผนพัฒนาสี่ปีขององค์การบริหารส่วนตำบลที่ได้จัดทำขึ้นนั้น เป็นสิ่งสำคัญที่จะใช้เป็นเครื่องมือชี้้นำในการพัฒนาท้องถิ่นให้บรรลุเป้าประสงค์ตามวิสัยทัศน์ ทั้งนี้ แผนยุทธศาสตร์การพัฒนา (พ.ศ.๒๕๕๗ - ๒๕๖๑) และแผนพัฒนาสี่ปี (พ.ศ. ๒๕๖๑ - ๒๕๖๔) ผ่านความเห็นชอบจากสภาองค์การบริหารส่วนตำบลปากหมาก และผู้บริหารได้ประกาศใช้แผนดังกล่าวไปแล้วทั้งสองฉบับ

ดังนั้น เพื่อให้การพัฒนาและการดำเนินการตามโครงการต่างๆ เป็นไปอย่างมีประสิทธิภาพ และมีความชัดเจนในทางปฏิบัติมากขึ้น องค์การบริหารส่วนตำบลปากหมากจึงจัดทำแผนการดำเนินงานประจำปีงบประมาณ พ.ศ. ๒๕๖๑ ขึ้น มีจุดประสงค์เพื่อแสดงถึงรายละเอียดของแผนงาน/โครงการและกิจกรรมการพัฒนา ที่ดำเนินการจริงทั้งหมดในเขตพื้นที่องค์การบริหารส่วนตำบลปากหมากในปีงบประมาณ พ.ศ. ๒๕๖๑ รวมทั้งมีการประสานและบูรณาการการทำงานร่วมกับหน่วยงานอื่นๆ โดยการจำแนกรายละเอียดต่างๆ ของแผนงานและโครงการพัฒนาในแผนการดำเนินงาน จะทำให้การติดตามและประเมินผลเมื่อสิ้นปี มีความสะดวกมากขึ้น

องค์การบริหารส่วนตำบลปากหมาก หวังเป็นอย่างยิ่งว่าแผนการดำเนินงาน ประจำปีงบประมาณ พ.ศ. ๒๕๖๑ จะสามารถตอบสนองความต้องการของประชาชน และแก้ไขปัญหาความเดือดร้อนของประชาชนได้มากที่สุด เป็นประโยชน์ต่อการพัฒนาท้องถิ่นให้เจริญก้าวหน้าต่อไป

คณะกรรมการสนับสนุนการจัดทำแผนพัฒนา
องค์การบริหารส่วนตำบลปากหมาก

สารบัญ

	หน้า
ส่วนที่ ๑ บทนำ	
๑. ลักษณะของแผนการดำเนินงาน.....	๑
๒. วัตถุประสงค์ของแผนการดำเนินงาน.....	๑
๓. ขั้นตอนการจัดทำแผนการดำเนินงาน.....	๒
๔. ประโยชน์ของแผนการดำเนินงาน.....	๓
ส่วนที่ ๒ สภาพทั่วไปและข้อมูลพื้นฐานขององค์การบริหารส่วนตำบลปากหมาก	
๑. สภาพทั่วไป.....	๔
๒. ด้านโครงสร้างพื้นฐาน (ระบบสาธารณูปโภคพื้นฐาน).....	๗
๓. ด้านสังคม.....	๓
๔. ด้านเศรษฐกิจ.....	๑๖
๕. ด้านทรัพยากรธรรมชาติ สิ่งแวดล้อมและแหล่งน้ำ.....	๑๙
๖. ด้านการเมือง การบริหาร.....	๒๑
ส่วนที่ ๓ บัญชีโครงการ/กิจกรรม	
๑. บัญชีสรุปโครงการและงบประมาณ.....	๒๕
๒. บัญชีโครงการ/กิจกรรม/งบประมาณ.....	๒๗



สารบัญตาราง

	หน้า
ตารางที่ ๑ : ข้อมูลครัวเรือนและประชากรตำบลปากหมาก.....	๗
ตารางที่ ๒ : ถนนที่อยู่ในความรับผิดชอบขององค์การบริหารส่วนตำบลปากหมาก.....	๗
ตารางที่ ๓ : ถนนที่อยู่ในความรับผิดชอบของหน่วยงานอื่น	๙
ตารางที่ ๔ : จำนวนครัวเรือนที่มีไฟฟ้าใช้ในตำบลปากหมาก.....	๑๐
ตารางที่ ๕ : ข้อมูลระบบประปาขององค์การบริหารส่วนตำบลปากหมาก.....	๑๑
ตารางที่ ๖ : ศูนย์พัฒนาเด็กเล็กที่อยู่ในความรับผิดชอบของ อบต.ปากหมาก.....	๑๒
ตารางที่ ๗ : โรงเรียนประถมศึกษาในพื้นที่ตำบลปากหมาก.....	๑๓
ตารางที่ ๘ : จำนวนผู้สูงอายุที่มีชื่ออยู่ในทะเบียนบ้านเขตตำบลปากหมาก.....	๑๔
ตารางที่ ๙ : จำนวนผู้พิการที่มีชื่อในทะเบียนบ้านในเขตตำบลปากหมาก.....	๑๕
ตารางที่ ๑๐ : การใช้ประโยชน์จากที่ดินเพื่อการเกษตร.....	๑๗
ตารางที่ ๑๑ : พื้นที่เกษตรกรรมในตำบลปากหมากแยกเป็นรายหมู่บ้านและ.....	๑๗
ชนิด/พันธุ์พืช	
ตารางที่ ๑๒ : พื้นที่เกษตรกรรมในตำบลปากหมากแยกตามชนิด/พันธุ์พืชเศรษฐกิจ.....	๑๗
ของภาคใต้	
ตารางที่ ๑๓ : กลุ่มอาชีพที่กักยืมเงินจากโครงการเศรษฐกิจชุมชนของ อบต.ปากหมาก.....	๑๘
ตารางที่ ๑๔ : กลุ่มอาชีพที่ต่อทะเบียนและจดทะเบียนเป็นวิสาหกิจชุมชนกับ.....	๑๘
สำนักงานเกษตรอำเภอไชยาในปี พ.ศ. ๒๕๕๕	
ตารางที่ ๑๕ : หน่วยธุรกิจที่จดทะเบียนพาณิชย์กับองค์การบริหารส่วนตำบลปากหมาก.....	๑๙



สารบัญภาพ

	หน้า
ภาพที่ ๑ : การเชื่อมโยงแผนยุทธศาสตร์การพัฒนา แผนพัฒนาสามปี..... และงบประมาณรายจ่ายประจำปี	๓
ภาพที่ ๒ : แผนที่ตำบลปากหมาก.....	๖
ภาพที่ ๓ : โครงสร้างองค์การบริหารส่วนตำบลปากหมาก.....	๒๓



ส่วนที่ ๑ บทนำ

๑. ลักษณะของแผนการดำเนินงาน

ตามระเบียบกระทรวงมหาดไทย ว่าด้วยการจัดทำแผนพัฒนาขององค์กรปกครองส่วนท้องถิ่น พ.ศ. ๒๕๔๘ แก้ไขเพิ่มเติมฉบับที่ ๒ พ.ศ. ๒๕๕๙ กำหนดให้องค์กรปกครองส่วนท้องถิ่นจัดทำแผนยุทธศาสตร์การ พัฒนา แผนพัฒนาสี่ปีและแผนการดำเนินงานประจำปี ซึ่งใช้เป็นเครื่องมือกำหนดทิศทางการพัฒนาของ องค์กรปกครองส่วนท้องถิ่น สำหรับแผนการดำเนินงานนั้น มีจุดมุ่งหมายเพื่อแสดงรายละเอียดแผนงาน/ โครงการ และกิจกรรมการพัฒนา ที่ดำเนินการจริงทั้งหมดในเขตพื้นที่ขององค์กรปกครองส่วนท้องถิ่น ทำให้ เกิดความชัดเจนในการปฏิบัติงานมากขึ้น มีการประสานงานและบูรณาการแผนงาน/โครงการ/กิจกรรมการ พัฒนา ร่วมกับหน่วยงานอื่นๆ ซึ่งการจำแนกแผนงาน/โครงการ/กิจกรรมการพัฒนา ในแผนการดำเนินงานจะ ทำให้การติดตามประเมินผลเมื่อสิ้นปีงบประมาณมีความสะดวกมากขึ้น

แผนการดำเนินงานขององค์การบริหารส่วนตำบลปากหมาก เป็นแผนที่กำหนดรายละเอียดของ โครงการ/กิจกรรมการพัฒนาที่จะดำเนินการในเขตพื้นที่องค์การบริหารส่วนตำบล โดยโครงการ/กิจกรรมการ พัฒนาที่จะบรรจุในแผนการดำเนินงานจะมีที่มาจากงบประมาณรายจ่ายประจำปีขององค์การบริหารส่วน ตำบลปากหมาก และโครงการ/กิจกรรมการพัฒนาที่องค์การบริหารส่วนตำบลปากหมากดำเนินการโดยไม่ใช้ งบประมาณ (ถ้ามี) รวมทั้งโครงการ/กิจกรรมการพัฒนาของหน่วยราชการส่วนกลาง ส่วนภูมิภาค หรือ หน่วยงานอื่นๆ ที่จะดำเนินการในพื้นที่ขององค์การบริหารส่วนตำบลปากหมาก

๒. วัตถุประสงค์ของการจัดทำแผนการดำเนินงาน

๑. เพื่อแสดงถึงแผนงาน/โครงการ/กิจกรรมการพัฒนาที่จะดำเนินการจริงทั้งหมดในพื้นที่ขององค์การ บริหารส่วนตำบลปากหมาก

๒. เพื่อใช้เป็นแนวทางในการดำเนินงาน ประจำปีงบประมาณ พ.ศ. ๒๕๖๑ ขององค์การบริหารส่วน ตำบลปากหมาก ที่มีความชัดเจนในการปฏิบัติงานมากยิ่งขึ้น

๓. เพื่อลดความซ้ำซ้อนของโครงการเพราะมีการประสานและบูรณาการร่วมกับหน่วยงานอื่น

๔. เพื่อเป็นเครื่องมือสำคัญของผู้บริหารองค์การบริหารส่วนตำบลปากหมาก ที่ใช้ควบคุมการ ปฏิบัติงานของบุคลากรในองค์กรให้มีประสิทธิภาพ ประสิทธิผล และเหมาะสมกับห้วงเวลา

ภาพที่ ๒ : การเชื่อมโยงแผนยุทธศาสตร์การพัฒนา แผนพัฒนาสี่ปีงบประมาณรายจ่ายประจำปีและแผนการดำเนินงาน

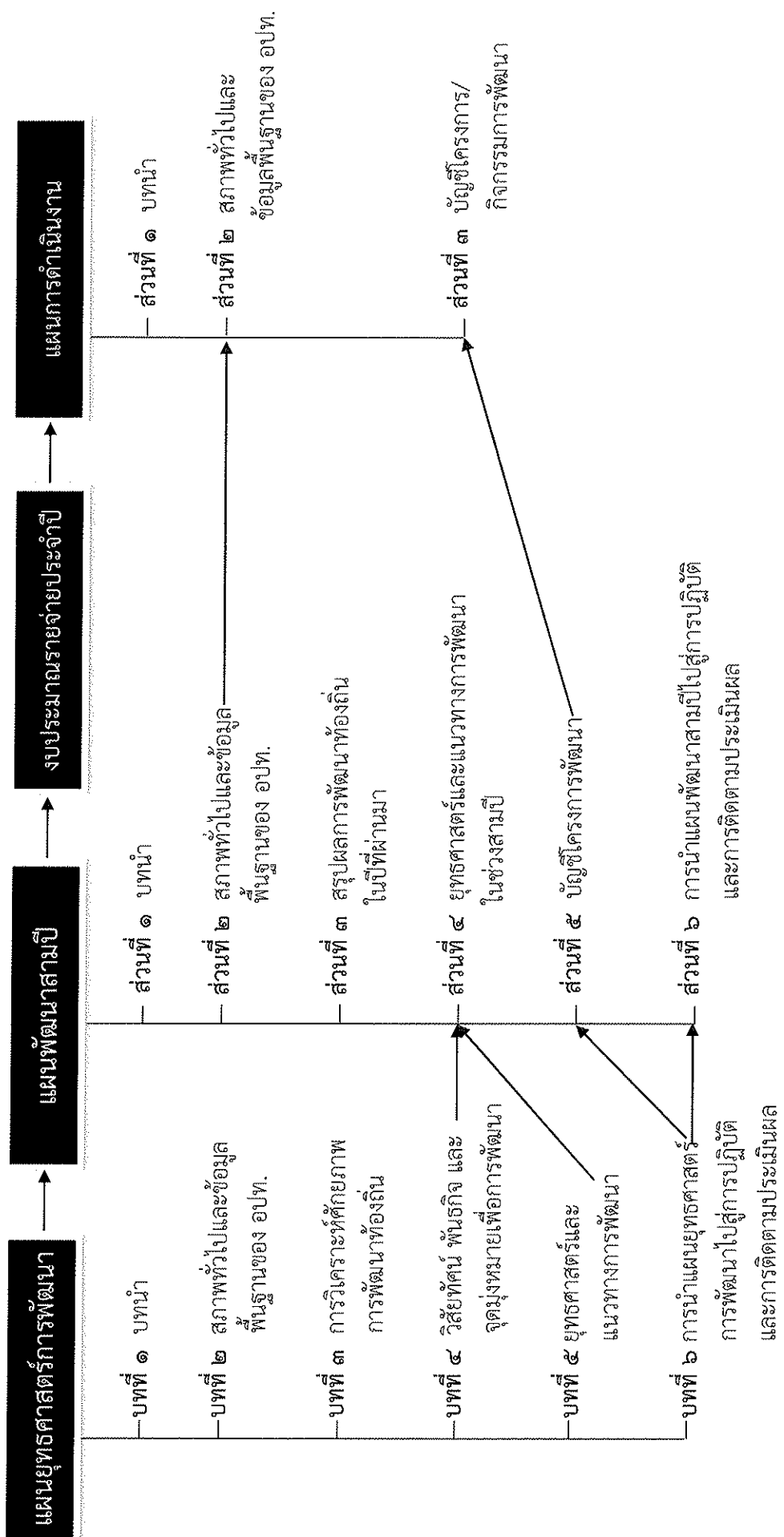

อาณาเขต

องค์การบริหารส่วนตำบลปากหมาก มีอาณาเขตติดต่อกับองค์กรปกครองส่วนท้องถิ่นต่างๆ ดังนี้

ทิศเหนือ	ติดต่อกับ องค์การบริหารส่วนตำบลประสังข์ อำเภอท่าชนะ จังหวัดสุราษฎร์ธานี
ทิศใต้	ติดต่อกับองค์การบริหารส่วนตำบลปากฉลุย อำเภอท่าฉาง จังหวัดสุราษฎร์ธานี
ทิศตะวันออก	ติดต่อกับองค์การบริหารส่วนตำบลโมเฝ้า อำเภอไชยา จังหวัดสุราษฎร์ธานี
ทิศตะวันตก	ติดต่อกับองค์การบริหารส่วนตำบลบ้านนา อำเภอกะเปอร์ จังหวัดระนอง

๑.๒ ลักษณะภูมิประเทศ

สภาพพื้นที่สามารถแบ่งได้เป็น ๒ ลักษณะ คือ ด้านทิศตะวันออก ลักษณะพื้นที่เป็นที่ราบเชิงเขา เหมาะแก่การปลูกพืชยืนต้น เช่น ยางพารา ปาล์มน้ำมัน ซึ่งเป็นพืชเศรษฐกิจของภาคใต้ ส่วนทิศตะวันตกมีลักษณะพื้นที่เป็นภูเขาสลับซับซ้อน

๑.๓ เขตการปกครอง

ตำบลปากหมากแบ่งเขตการปกครองออกเป็นหมู่บ้านตามพระราชบัญญัติปกครองท้องถิ่น พ.ศ.๒๕๕๗ ออกเป็น ๗ หมู่บ้าน คือ หมู่ที่ ๑ บ้านลุ่มแร่, หมู่ที่ ๒ บ้านปากหมาก, หมู่ที่ ๓ บ้านท่าไม้แดง, หมู่ที่ ๔ บ้านพรุยายซี, หมู่ที่ ๕ บ้านอ่างทอง, หมู่ที่ ๖ บ้านห้วยดาหมิงและหมู่ที่ ๗ บ้านเขาหลัก ซึ่งอยู่ในเขตองค์การบริหารส่วนตำบลปากหมากเต็มทั้ง ๗ หมู่บ้าน รายละเอียดดังแผนที่ต่อไปนี้

๑.๔ ประชากร

ตำบลปากหมากมีจำนวนครัวเรือนทั้งหมด ๔,๓๑๐ ครัวเรือน มีประชากรทั้งสิ้น ๑๐,๒๑๒ คน แบ่งเป็น ชาย ๕,๒๓๖ คน หญิง ๔,๙๗๖ คน มีความหนาแน่นโดยเฉลี่ย ๒๑.๕๑ คน/ตารางกิโลเมตร นอกจากนี้ยังมีประชากรแฝง ซึ่งเป็นบุคคลต่างดาวกระจายอยู่ในพื้นที่ตำบลปากหมาก โดยเข้ามารับจ้างเป็นคณงานในสวนยางพารา สวนปาล์ม น้ำมัน และร้านค้าในตำบล

ตารางที่ ๑ : ข้อมูลครัวเรือนและประชากรตำบลปากหมาก

หมู่ที่	ชื่อบ้าน	ครัวเรือน (หลัง)	ประชากร			กำนัน/ผู้ใหญ่บ้าน
			ชาย	หญิง	รวม	
๑	บ้านลุ่มแร่	๒๙๕	๓๗๗	๓๒๙	๗๐๖	นายปราโมทย์ เรืองเวช
๒	บ้านปากหมาก	๖๕๗	๖๘๑	๖๗๒	๑,๓๕๓	นายนนทโชติ ช่วยพัฒน์
๓	บ้านท่าไม้แดง	๓๔๑	๔๑๓	๔๓๖	๘๔๙	นายประชุม พวงสุวรรณ
๔	บ้านพรุยายชี	๑,๑๒๒	๑,๐๙๕	๑,๐๙๗	๒,๑๙๒	นายสำรวม ช่วยพัฒน์
๕	บ้านอ่างทอง	๑๗๗	๑๗๖	๑๖๘	๓๔๔	นางบุญยืน เข้มทอง
๖	บ้านห้วยตาหมิง	๗๘๗	๘๔๐	๘๑๙	๑,๖๕๙	นางอุบล มีเดช
๗	บ้านเขาหลัก	๑,๖๖๘	๒,๐๒๓	๑,๘๑๘	๓,๘๔๑	นายชัยยุทธ มั่งมี
รวม		๕,๐๔๗	๕,๖๐๕	๔,๓๓๙	๑๐,๙๔๔	

ที่มา : สำนักงานทะเบียนราษฎร อำเภอไชยา (ก.ย. ๒๕๖๐)

๒. ระบบสาธารณูปโภคพื้นฐาน

๒.๑ การคมนาคม

องค์การบริหารส่วนตำบลปากหมาก มีถนนสายหลักและถนนสายรองที่อยู่ในความรับผิดชอบหลายสาย ซึ่งเป็นภารกิจขององค์การบริหารส่วนตำบลปากหมากที่จะต้องก่อสร้าง ปรับปรุง ซ่อมแซมผิวจราจรให้อยู่ในสภาพดีอยู่เสมอ เพื่อความสะดวกในการสัญจรไปมาของประชาชน

ตารางที่ ๒ : ถนนที่อยู่ในความรับผิดชอบขององค์การบริหารส่วนตำบลปากหมาก

ที่	ชื่อเส้นทาง	หมู่ที่	ระยะทาง รวม (ก.ม.)	ประเภทผิวจราจร				ความ กว้าง (ม.)
				ลาดยาง (ก.ม.)	คสล. (ก.ม.)	ลูกรัง (ก.ม.)	ทางล้าลอง (ก.ม.)	
๑	สายขอยลุ่มแร่ – ถนนสายกลาง	๑	๑	-	๐.๕๙๒	๐.๕๐๘	-	๔
๒	สายสายบ้านลุ่มแร่	๑	๐.๕๐	-	๐.๕๐	-	-	๓
๓	สายขอยตาดาว	๑	๑	-	-	๑	-	๔
๔	สายขอยตาเต่า – ตาเต็ก	๑	๓.๕๐๐	-	-	๓.๕๐	-	๔
๕	สายบ้านห้วยไม้ไทร – พลาแดง	๒	๑๒	-	-	๑๒	-	๓
๖	สายหนองดี – ปากแพรก	๒	๒	-	-	๒	-	๓
๗	สายขอยตาเต็ก – ห้วยไม้ไทร	๒	๔	-	-	๔	-	๕.๕๐
๘	สายกลาง – เขาตีนเป็ด	๒-๕	๘.๕๐	-	-	๘.๕๐	-	๔
๙	สายขอยไสดง	๒	๑.๕๐	-	-	๑.๕๐	-	๓

ที่	ชื่อสายทาง	หมู่ที่	ระยะทาง รวม (ก.ม.)	ประเภทผิวจราจร				ความ กว้าง (ม.)
				ลาดยาง (ก.ม.)	คสล. (ก.ม.)	ลูกรัง (ก.ม.)	ทางลัด (ก.ม.)	
๔๙	สายซอยขับตะค้อ	๖	๑	-	-	๑	-	๔
๕๐	สายซอยยวนมิ่ง	๖	๓	-	-	๓	-	๔
๕๑	สายซอยมนัส	๖	๑.๒๐	-	-	๑.๒๐	-	๔
๕๒	สายชุมชนบ้านห้วยตาหมิง	๖	๐.๑๕	-	๐.๑๕	-	-	๔
๕๓	สายซอยสำนักสงฆ์	๖	๐.๘๐๐	-	๐.๓๐	๐.๕๐	-	๔
๕๔	สายซอยตาหม่น	๖	๐.๘	-	-	๐.๘๐	-	๔
๕๕	สายซอยเจริญ - บ้านยางโพรง	๖	๓	-	-	๓	-	๔
๕๖	สายซอยหนึ่ง	๖	๓	-	-	๓	-	๔
๕๗	สายซอยประปา	๖	๑.๕๐	-	-	๑.๕๐	-	๔
๕๘	สายบ้านหนองผักบุ้ง - ปากฉลุย	๗	๔.๒๐	-	-	๔.๒๐	-	๖
๕๙	สายซอยควนยักหงาย - ปากฉลุย	๗	๑	-	-	๑	-	๖
๖๐	สายซอยอีสานสอยดาว	๗	๓.๕๐	-	-	๓.๕๐	-	๖
๖๑	สายซอยห้วยทรายขาว - อีสานบน	๗	๓	-	-	๓	-	๖
๖๒	สายซอยเขาหลัก - ควนยายส้ม	๗	๑	-	๑	-	-	๕
๖๓	สายซอยบ้านคลองไม้แดง - ซอยทอง - ค.ประสงค์	๗	๑๒	-	-	๑๒	-	๖
๖๔	สายเวียงชัย	๗	๒.๖๐	-	๑	๑.๖๐	-	๕
๖๕	สายซอยทวีสุข	๗	๒	-	-	๒	-	๔
๖๖	สายซอยหลังโรงเรียนบ้านคลองไม้แดง	๗	๐.๗๐	-	-	๐.๗๐	-	๓
๖๗	สายซอยอีสาน - ทัพเที่ยง	๗	๒	-	-	๒	-	๓
๖๘	สายซอยทอง - ซอยอีสาน	๗	๐.๗๐	-	-	๐.๗๐	-	๓
๖๙	สายบ้านทัพเที่ยง - ไทรแก้วโคน	๗	๓	-	-	๓	-	๖
๗๐	สายบ้านหินदान - น้ำตกโตนเรือบิน	๗	๔.๗๐	-	-	๔.๗๐	-	๓
๗๑	สายวังบัวตุม	๗	๒.๒๐	-	-	๒.๒๐	-	๔
๗๒	สายซอยเดี่ยวตาย	๗	๒	-	-	๒	-	๓
๗๓	สายซอยประเสริฐ	๗	๒	-	-	๒	-	๖
๗๔	สายซอยห้วยสรึง	๗	๒	-	-	๒	-	๖
	รวมระยะทาง		๑๖๗.๘๕	๐.๙๐	๕.๗๒๒	๑๖๑.๔๗๘	-	

ที่มา : ส่วนโยธา อบต.ปากหมาก (มิ.ย. ๒๕๖๐)

ตารางที่ ๓ : ถนนที่อยู่ในความรับผิดชอบของหน่วยงานอื่น (กรมทางหลวง, อบจ.สุราษฎร์ธานี)

ที่	ชื่อเส้นทาง	หมู่ที่	ระยะทาง รวม (ก.ม.)	ประเภทผิวจราจร			ความ กว้าง (ม.)	หน่วยงาน ที่รับผิดชอบ
				ลาดยาง (ก.ม.)	คสล. (ก.ม.)	ลูกรัง (ก.ม.)		
๑	สายบ้านทุ่งนางเภา - บ้านเขาหลัก (สาย ๔๑๙๑)	๒-๗	๒๕	๒๕	-	-	๖	กรม ทางหลวง
๒	สายบ้านห้วยตาหมิง - คลองรอก	๖	๑๔	๗	-	๗	๖	อบจ.สุฎ.
	รวมระยะทาง		๓๙	๓๒	-	๗		

ที่มา : ส่วนโยธา อบต.ปากหมาก (มิ.ย. ๒๕๖๐)

ระบบไฟฟ้าให้แสงสว่างริมทางสัญญาณ องค์การบริหารส่วนตำบลปากหมากได้ดำเนินการติดตั้งระบบไฟฟ้าให้แสงสว่างริมทางแล้ว จำนวน ๕๘ จุด แต่ยังไม่ครอบคลุมพื้นที่เสี่ยงทั้งตำบล จึงมีแผนที่จะดำเนินการติดตั้งระบบไฟฟ้าแสงสว่างริมทางให้ครอบคลุมจุดเสี่ยงทั้งตำบล

๒.๓ การประปา

องค์การบริหารส่วนตำบลปากหมากมีครัวเรือนที่มีน้ำประปาใช้ จำนวน ๑,๘๑๗ ครัวเรือน* แบ่งเป็นประเภทประปาผิวดิน ๒๕๐ ครัวเรือน ประปาบาดาล ๑,๕๖๗ ครัวเรือน และประปาภูเขา - ครัวเรือน* คิดเป็นร้อยละ ๔๒.๑๖ ของครัวเรือน*ทั้งหมด ส่วนครัวเรือนที่ยังไม่มีน้ำประปาใช้มี จำนวน ๒,๔๙๓ ครัวเรือน* คิดเป็นร้อยละ ๕๗.๘๔ ของครัวเรือนทั้งหมด* ซึ่งองค์การบริหารส่วนตำบลปากหมากจะดำเนินการขยายเขตการให้บริการน้ำประปาให้ครอบคลุมทุกครัวเรือนต่อไป

ตารางที่ ๕ : ข้อมูลระบบประปาขององค์การบริหารส่วนตำบลปากหมาก

ที่	ชื่อ/ประเภทระบบประปา	ที่ตั้ง (หมู่ที่)	อัตราการผลิต/ชม. (ลบ.ม.)	ความจุถึงจ่ายน้ำ (ลบ.ม.)	ระยะจ่ายน้ำ (เมตร)	ครัวเรือนผู้ใช้น้ำ	หมายเหตุ
๑	ประปาน้ำบาดาลบ้านลุ่มแร่	๑	๖	๑๒	*	๘๕	หมู่บ้านบริหารเอง
๒	ประปาน้ำบาดาลบ้านห้วยสามพริก	๑	๖.๑	๑๒	*	๙๐	หมู่บ้านบริหารเอง
๓	ประปาน้ำบาดาลบ้านลุ่มหงษ์	๑	๖	๑๒	*	๕๗	หมู่บ้านบริหารเอง
๔	ประปาน้ำผิวดินบ้านห้วยไม้ไทร	๒	๓๐	๑๖	*	๒๙๐	หมู่บ้านบริหารเอง
๕	ประปาน้ำบาดาลบ้านป่าขวาง	๒	๖	๑๒	*	๕๐	หมู่บ้านบริหารเอง
๖	ประปาน้ำบาดาลบ้านฝ้ายท่า	๒	๖	๒๐	*	๕๐	หมู่บ้านบริหารเอง
๗	ประปาน้ำบาดาลบ้านท่าไม้แดง	๓	๖	๑๒	*	๑๑๐	หมู่บ้านบริหารเอง
๘	ประปาน้ำบาดาลซอย อพป.	๓	๖	๒๐	*	๑๑๐	หมู่บ้านบริหารเอง
๙	ประปาน้ำบาดาลบ้านพรุยายชี	๔	๖	๒๐	*	๑๒๐	หมู่บ้านบริหารเอง
๑๐	ประปาน้ำบาดาลบ้านยายชีเหนือ	๔	๖	๒๐	*	๑๒๐	หมู่บ้านบริหารเอง
๑๑	ประปาน้ำบาดาลบ้านลุ่ม - หนองโหนด	๔	๖	๑๒	*	๑๒๐	หมู่บ้านบริหารเอง
๑๒	ประปาน้ำบาดาลบ้านอ่างทอง	๕	๖	๑๒	*	๘๐	หมู่บ้านบริหารเอง
๑๓	ประปาน้ำบาดาลบ้านอ่างทอง - เขาคีรินทร์	๕	๖	๑๒	*	๖๕	หมู่บ้านบริหารเอง
๑๔	ประปาน้ำบาดาลซอยเจริญ	๖	๖	๒๐	*	๘๐	หมู่บ้านบริหารเอง
๑๕	ประปาน้ำบาดาลซอยยวนฝั่ง	๖	๖	๒๐	*	๑๐๐	หมู่บ้านบริหารเอง
๑๖	ประปาน้ำบาดาลซอยประปา	๖	๖	๑๒	*	๙๐	หมู่บ้านบริหารเอง
๑๗	ประปาน้ำบาดาลซอยหนองข่า	๖	๖	๒๐	*	๑๐๐	หมู่บ้านบริหารเอง
๑๘	ประปาน้ำบาดาลบ้านคลองไม้แดง	๗	๖	๒๐	*	๑๐๐	หมู่บ้านบริหารเอง
๑๙	ระบบประปาภูเขาฝายทัพเที่ยง	๗	*	*	*	*	หมู่บ้านบริหารเอง
๒๐	ระบบประปาภูเขาฝายยางโรง	๘	*	*	*	*	หมู่บ้านบริหารเอง
รวม						๑,๘๑๗	

หมายเหตุ * คือ ไม่มีข้อมูล

ที่มา : ส่วนโยธา อบต.ปากหมาก (ม.ย. ๒๕๕๙)

๓.๑.๒ โรงเรียนประถมศึกษาในสังกัดของสำนักงานคณะกรรมการการศึกษาขั้นพื้นฐาน จำนวน ๕ โรงเรียน รายละเอียดดังตารางต่อไปนี้

ตารางที่ ๗ : โรงเรียนประถมศึกษาในพื้นที่ตำบลปากหมาก

ที่	โรงเรียน	ที่ตั้ง	จำนวนนักเรียน			
			อนุบาล	ประถมศึกษา	มัธยมศึกษา	รวม
๑	บ้านนา	๑	๑๘	๕๖	-	๖๘
๒	วัดวิโรจนาราม	๒	๓๘	๙๒	๒๙	๑๕๙
๓	พยุรายซี	๔	๘๗	๑๘๙	๑๕๙	๔๓๕
๔	ห้วยตาหมิง	๖	๔๗	๙๘	๕๘	๒๐๓
๕	คลองไม้แดง	๗	๘๖	๒๖๔	๙๑	๔๔๑
รวม			๒๗๖	๖๙๙	๑๘๖	๑,๓๐๖

ที่มา : ส่วนการศึกษา ศาสนาและวัฒนธรรม อบต.ปากหมาก (ต.ค. ๒๕๕๙)

๓.๑.๓ โรงเรียนประถมศึกษาในสังกัดของสำนักงานตำรวจแห่งชาติ จำนวน ๑ โรงเรียน คือ

- โรงเรียน ตชด.ยางโพรง ตั้งอยู่ที่บ้านเขาหลัก หมู่ที่ ๗ เปิดสอนในระดับอนุบาล ๑ ถึง ประถมศึกษาปีที่ ๖ มีจำนวนนักเรียนทั้งสิ้น ๑๘๑ คน

๓.๒ การศาสนา

ตำบลปากหมาก มีวัดในพระพุทธศาสนา จำนวน ๒ วัด คือ วัดวิโรจนาราม ซึ่งเป็นวัดเก่าแก่ของตำบล ตั้งอยู่ที่บ้านปากหมาก หมู่ที่ ๒ และวัดห้วยตาหมิง ซึ่งได้รับการจัดตั้งเป็นวัดเมื่อ เดือนมกราคม ๒๕๕๕ ตั้งอยู่ที่บ้านห้วยตาหมิง หมู่ที่ ๖ นอกจากนี้ยังมีสำนักสงฆ์และที่พักสงฆ์อีก จำนวน ๗ แห่ง ดังนี้

- สำนักสงฆ์บ้านนา ตั้งอยู่ที่บ้านลุ่มแร้ หมู่ที่ ๑
- สำนักสงฆ์พยุรายซี ตั้งอยู่ที่บ้านพยุรายซี หมู่ที่ ๔
- สำนักสงฆ์หินดาน ตั้งอยู่ที่บ้านเขาหลัก หมู่ที่ ๗
- สำนักสงฆ์ชอยทอง ตั้งอยู่ที่บ้านเขาหลัก หมู่ที่ ๗
- สำนักสงฆ์โตนเรือบิน ตั้งอยู่ที่บ้านเขาหลัก หมู่ที่ ๗
- สำนักสงฆ์คลองไม้แดง ตั้งอยู่ที่บ้านเขาหลัก หมู่ที่ ๗
- สำนักสงฆ์ห้วยทรายขาว ตั้งอยู่ที่บ้านเขาหลัก หมู่ที่ ๗
- ที่พักสงฆ์ห้วยไม้ไทร ตั้งอยู่ที่บ้านปากหมาก หมู่ที่ ๒

๓.๓ ขนบธรรมเนียม ประเพณีและวัฒนธรรม

ในจังหวัดสุราษฎร์ธานี มีภาษาไทยภาคใต้เป็นภาษาท้องถิ่นดั้งเดิมที่แสดงถึงความเป็นเอกลักษณ์ของภาคใต้ มีสำเนียงการพูดที่แตกต่างไปจากภาคอื่น ๆ ซึ่งสำเนียงภาษาใต้ของแต่ละจังหวัดยังมีความแตกต่างกัน รวมทั้งงานประเพณีสำคัญๆ ที่องค์การบริหารส่วนตำบลปากหมากได้มีการจัดสืบทอดกันมาจนถึงปัจจุบัน ได้แก่ งานลอยกระทง งานประเพณีแห่เรือพระ งานประเพณีแห่เทียนพรรษา งานทอดกฐินสามัคคี และงานประเพณีวันสงกรานต์ เป็นต้น

แต่ละปีองค์การบริหารส่วนตำบลปากหมากได้ตั้งงบประมาณเพื่อสมทบในอัตราร้อยละ ๓๐ ของงบประมาณ ได้รับการจัดสรรจากกองทุนหลักประกันสุขภาพแห่งชาติ

ทั้งนี้ จากการสำรวจข้อมูลความจำเป็นพื้นฐานของครัวเรือน (จปฐ.) ในปี พ.ศ. ๒๕๕๕ พบว่าทุกครัวเรือนในเขตองค์การบริหารส่วนตำบลปากหมาก มีและใช้ส้วมราดน้ำที่ถูกสุขลักษณะ

๓.๕ ด้านสวัสดิการเบี้ยยังชีพคนชรา ผู้พิการและผู้ป่วยเอดส์

๓.๕.๑ ผู้สูงอายุ

องค์การบริหารส่วนตำบลปากหมากมีผู้สูงอายุที่ได้รับเงินสงเคราะห์เบี้ยยังชีพจากงบประมาณหมวดเงินอุดหนุนเฉพาะกิจ ตามโครงการสร้างหลักประกันด้านรายได้แก่ผู้สูงอายุ ซึ่งเป็นงบประมาณถ่ายโอนของรัฐบาล ประจำปีงบประมาณ พ.ศ. ๒๕๕๖ รายละเอียดดังตารางต่อไปนี้

ตารางที่ ๘ : จำนวนผู้สูงอายุที่มีชื่ออยู่ในทะเบียนบ้านเขตตำบลปากหมาก

หมู่ที่	ชื่อบ้าน	ผู้สูงอายุที่ได้รับเงินสงเคราะห์เบี้ยยังชีพ (ปี ๒๕๕๙)				รวม	ผู้สูงอายุที่ไม่ได้รับ/ไม่ได้ขึ้นทะเบียนรับเบี้ยยังชีพ
		๖๐ - ๖๙ ปี (๖๐๐ บาท)	๗๐ - ๗๙ ปี (๗๐๐ บาท)	๘๐ - ๘๙ ปี (๘๐๐ บาท)	๙๐ ปีขึ้นไป (๑,๐๐๐ บาท)		
๑	บ้านลุ่มแร่	๒๙	๒๙	๕	๑	๖๔	*
๒	บ้านปากหมาก	๕๔	๖๑	๒๕	๖	๑๔๖	*
๓	บ้านท่าไม้แดง	๓๖	๒๑	๑๗	๑	๗๕	*
๔	บ้านพรุยายชี	๘๗	๖๑	๒๙	๗	๑๘๔	*
๕	บ้านอ่างทอง	๑๓	๖	๕	-	๒๔	*
๖	บ้านห้วยตาหมิง	๙๑	๔๕	๑๗	๓	๑๕๕	*
๗	บ้านเขาหลัก	๑๘๑	๘๐	๒๒	๔	๒๘๗	*
รวม		๔๙๒	๓๐๒	๑๒๐	๒๒	๙๓๖	*

ที่มา : ส่วนการศึกษา ศาสนาและวัฒนธรรม อบต.ปากหมาก (ต.ค. ๒๕๕๙)

๓.๕.๒ ผู้พิการ

องค์การบริหารส่วนตำบลปากหมากมีผู้พิการที่ได้รับเงินสงเคราะห์เบี้ยยังชีพจากงบประมาณหมวดเงินอุดหนุนเฉพาะกิจ ตามโครงการสร้างหลักประกันด้านรายได้แก่ผู้พิการ ซึ่งเป็นงบประมาณถ่ายโอนของรัฐบาล ประจำปีงบประมาณ พ.ศ. ๒๕๕๖ รายละเอียดดังตารางต่อไปนี้

ตารางที่ ๙ : จำนวนผู้พิการที่มีชื่อในทะเบียนบ้านในเขตตำบลปากหมาก

หมู่ที่	ชื่อบ้าน	ผู้พิการที่ได้รับ เบี้ยยังชีพ (ปี ๒๕๕๘)	ผู้พิการที่ไม่ได้รับ/ ไม่ได้ขึ้นทะเบียนรับเบี้ยยังชีพ
๑	บ้านลุ่มแร่	๑๑	*
๒	บ้านปากหมาก	๒๓	*
๓	บ้านท่าไม้แดง	๒๔	*
๔	บ้านพรุยายชี	๒๕	*
๕	บ้านอ่างทอง	๔	*
๖	บ้านห้วยตาหมิง	๑๗	*
๗	บ้านเขาหลัก	๓๗	*
รวม		๑๒๑	*

ที่มา : ส่วนการศึกษา ศาสนาและวัฒนธรรม อบต.ปากหมาก (ต.ค. ๒๕๕๙)

ตารางที่ ๑๐ : การใช้ประโยชน์จากที่ดินเพื่อการเกษตร

หมู่ที่	ชื่อบ้าน	ครัวเรือน (หลัง)		พื้นที่ (ไร่)		ชนิด/พันธุ์พืช (ไร่)						
		ทั้งหมด	เกษตร	ทั้งหมด	เกษตร	ยางพารา	ไม้ผล	ไม้ยืนต้น	พืชผัก	พืชไร่	ประมง	พื้นที่ไม่ได้ใช้ประโยชน์
๑	กลุ่มแร่	๒๕๙	๑๘๐	๑๑,๓๖๓	๑๐,๙๙๓	๑๐,๐๒๘	๑๔๖	๕๘๓	๑๐๐	๕๐	๑	๘๕
๒	ปากหมาก	๖๐๒	๔๒๘	๒๕,๘๒๓	๒๕,๕๔๒	๒๓,๓๗๗	๒๖๐	๙๔๒	๒๔๕	๗๐	๑๙	๖๒๙
๓	ท่าไม้แดง	๒๘๘	๑๘๐	๑๘,๙๗๔	๑๘,๘๕๘	๑๗,๖๗๐	๑๘๕	๕๖๓	๓๐	๗๐	๕	๔๒๗
๔	พรุยายซี	๘๙๗	๕๙๑	๓๘,๑๑๓	๓๐,๑๔๖	๒๖,๕๖๕	๕๑๖	๑,๘๗๗	๑๓๐	๒๐	๑	๑,๐๕๕
๕	อ่าทอง	๑๖๑	๑๑๓	๗,๘๐๒	๖,๒๙๖	๔,๕๖๙	๑๗๐	๑,๐๔๕	๔๕	-	๑	๔๖๖
๖	ห้วยตาหมิง	๗๑๖	๕๕๘	๖๘,๘๕๔	๔๗,๕๙๒	๔๓,๓๓๕	๖๖๒	๑,๐๖๗	๑๐๐	๔๐	๑	๒,๓๘๗
๗	เขาหลัก	๑,๓๘๗	๙๙๒	๒๓๗,๑๘๖	๑๕๑,๔๑๘	๑๔๕,๖๑๖	๙๙๔	๑,๙๖๖	๕๐	-	๑๔	๒,๗๗๘
รวม		๔,๓๑๐	๓,๐๔๒	๔๐๘,๑๑๕	๒๙๐,๘๕๕	๒๗๑,๑๖๐	๒,๙๓๓	๗,๙๔๓	๗๐๐	๒๕๐	๔๒	๗,๘๒๗

ที่มา : สำนักงานทะเบียนราษฎร อำเภอไชยา (ก.ย. ๒๕๕๙), สำนักงานเกษตรอำเภอไชยา (มิ.ย. ๒๕๕๙)

ตารางที่ ๑๑ : พื้นที่เกษตรกรรมในตำบลปากหมากแยกเป็นรายหมู่บ้านและชนิดพันธุ์พืช

หมู่ที่	ชื่อบ้าน	ครัวเรือน (หลัง)		พื้นที่ (ไร่)		ชนิด/พันธุ์พืช (ไร่)				
		ทั้งหมด	เกษตร	ทั้งหมด	เกษตร	ยางพารา	ปาล์ม	กาแฟ	ลองกอง	ทุเรียน
๑	กลุ่มแร่	๒๕๙	๑๘๐	๑๑,๓๖๓	๑๐,๙๙๓	๑๐,๐๒๘	๕๘๓	-	๙๐	๕๖
๒	ปากหมาก	๖๐๒	๔๒๘	๒๕,๘๒๓	๒๕,๕๔๒	๒๓,๓๗๗	๙๔๒	-	๒๐๐	๖๐
๓	ท่าไม้แดง	๒๘๘	๑๘๐	๑๘,๙๗๔	๑๘,๘๕๘	๑๗,๖๗๐	๕๖๓	-	๘๐	๑๐๕
๔	พรุยายซี	๘๙๗	๕๙๑	๓๘,๑๑๓	๓๐,๑๔๖	๒๖,๕๖๕	๑,๘๗๗	-	๑๙๕	๓๒๑
๕	อ่าทอง	๑๖๑	๑๑๓	๗,๘๐๒	๖,๒๙๖	๔,๕๖๙	๑,๐๔๕	-	๙๕	๗๐
๖	ห้วยตาหมิง	๗๑๖	๕๕๘	๖๘,๘๕๔	๔๗,๕๙๒	๔๓,๓๓๕	๑,๐๖๗	-	๑๘๐	๔๖๒
๗	เขาหลัก	๑,๓๘๗	๙๙๒	๒๓๗,๑๘๖	๑๕๑,๔๑๘	๑๔๕,๖๑๖	๑,๕๖๖	๕๐๐	๔๑๐	๕๐๐
รวม		๔,๓๑๐	๓,๐๔๒	๔๐๘,๑๑๕	๒๙๐,๘๕๕	๒๗๑,๑๖๐	๗,๔๔๓	๕๐๐	๑,๒๕๐	๑,๕๗๔

ที่มา : สำนักงานทะเบียนราษฎร อำเภอไชยา (ก.ย. ๒๕๕๙), สำนักงานเกษตรอำเภอไชยา (มิ.ย. ๒๕๕๙)

ตารางที่ ๑๒ : พื้นที่เกษตรกรรมในตำบลปากหมากแยกตามชนิด/พันธุ์พืชเศรษฐกิจของภาคใต้

ชนิด/พันธุ์พืช	ครัวเรือนเกษตรกร (ครัวเรือน)	พื้นที่ปลูกทั้งหมด (ไร่)	พื้นที่ที่ยังไม่ให้ผลผลิต (ไร่)	พื้นที่ที่ให้ผลผลิตแล้ว (ไร่)
ยางพารา	๓,๐๔๒	๒๗๑,๑๖๐	๔๗,๔๐๐	๒๒๓,๗๖๐
ปาล์มน้ำมัน	๓๕๘	๗,๔๔๓	๑,๔๐๔	๖,๐๓๙
ทุเรียน	๒๘๕	๑,๕๗๔	๓๕๓	๑,๒๒๑
ลองกอง	๔๐๒	๑,๒๕๐	-	๑,๒๕๐
กาแฟ	๘๐	๕๐๐	-	๕๐๐
รวม	๔,๑๖๗	๒๘๑,๙๒๗	๔๙,๑๕๗	๒๓๒,๗๗๐

ที่มา : สำนักงานเกษตรอำเภอไชยา (มิ.ย. ๒๕๕๙)

๔.๔ การพาณิชย์กรรมและบริการ

ในเขตองค์การบริหารส่วนตำบลปากหมากมีหน่วยธุรกิจต่างๆ รายละเอียดดังตารางต่อไปนี้

ตารางที่ ๑๕ : หน่วยธุรกิจที่จดทะเบียนพาณิชย์กับองค์การบริหารส่วนตำบลปากหมาก

หมู่ที่	ประเภทธุรกิจ											
	อาคาร/บ้านเช่า	ร้านขายของชำ	ร้านรับซื้อปาล์มน้ำมัน	ร้านรับซื้อไม้ยาง/ยางพารา	ปั๊มน้ำมัน (หัวฉีด)	ปั๊มน้ำมัน (หลอดแก๊ว)	ร้านเสริมสวย	ร้านขายอาหาร	ร้านอินเทอร์เน็ต	สถานบันเทิง	ท่าทราย	อื่นๆ
๑	๒	๒	-	-	-	-	-	-	-	-	-	-
๒	๕	๑๕	-	๑	*	๑	*	*	๑	*	*	*
๓	๒	๘	๑	๑	๑	*	*	*	๑	*	*	*
๔	-	๑๗	๓	๑	*	*	*	*	*	*	*	*
๕	-	๒	-	*	*	*	*	*	*	*	*	*
๖	-	๑๐	-	*	๑	*	*	*	*	*	*	*
๗	-	๑๙	๑	*	*	*	*	*	*	*	*	*
รวม	๙	๗๓	๕	*	*	*	*	*	*	*	*	*

ที่มา : ฝ่ายพัฒนาและจัดเก็บรายได้ กองคลัง อบต.ปากหมาก (ต.ค. ๒๕๕๙)

๕. ด้านทรัพยากรธรรมชาติ สิ่งแวดล้อม และแหล่งน้ำ

๕.๑ ลักษณะภูมิประเทศและภูมิอากาศ

๕.๑.๑ ลักษณะภูมิประเทศ ในเขตองค์การบริหารส่วนตำบลปากหมาก แบ่งออกเป็น

- ทิศตะวันออก พื้นที่เป็นที่ราบเชิงเขา สภาพดินส่วนใหญ่เป็นดินร่วนปนทราย
- ทิศตะวันตก ด้านที่ติดกับอำเภอเกาะเปอร์ จังหวัดระนอง เป็นพื้นที่ภูเขาสูงสลับซับซ้อน มี

ปัญหาการพังทลายของหน้าดินในช่วงฤดูฝน

๕.๑.๒ ลักษณะภูมิอากาศ โดยทั่วไปของจังหวัดสุราษฎร์ธานี ได้รับอิทธิพลจากลมมรสุมตะวันตกเฉียงใต้ จากมหาสมุทรอินเดีย พัดผ่านระหว่างเดือนพฤษภาคมถึงเดือนตุลาคม และได้รับอิทธิพลของลมมรสุมตะวันออกเฉียงเหนือ พัดผ่านอ่าวไทยในช่วงเดือนพฤศจิกายนถึงเดือนมกราคม จึงทำให้จังหวัดสุราษฎร์ธานีมีช่วงฤดูฝนที่ยาวนาน สภาพอากาศโดยทั่ว ๆ ไป ของจังหวัดจึงอยู่ในเกณฑ์สบาย คือ มีอุณหภูมิเฉลี่ยตลอดปี ๒๗.๘ องศาเซลเซียส และความชื้นสัมพัทธ์เฉลี่ย ๘๒ % ฤดูกาลของจังหวัดแบ่งได้เป็น ๒ ฤดู คือ

- ฤดูร้อน เริ่มตั้งแต่เดือนกุมภาพันธ์ - เดือนกรกฎาคม และอากาศจะร้อนจัดในเดือนเมษายน
- ฤดูฝน เริ่มตั้งแต่เดือนสิงหาคม - เดือนมกราคม และมีฝนตกมากที่สุดในเดือนพฤศจิกายน

๕.๔.๔ ที่โล่งเพื่อนันทนาการและรักษาคุณภาพสิ่งแวดล้อมของตำบล ภายในเขตองค์การบริหารส่วนตำบลปากหมาก มีพื้นที่ที่ใช้เป็นสนามกีฬาประเภทต่างๆ อาทิ ลานกีฬาประจำหมู่บ้าน สนามกีฬาในสถานศึกษา และสนามกีฬาของโรงเรียน รวมทั้งมีป่าชุมชนของบ้านอ่างทอง หมู่ที่ ๕ ซึ่งจัดไว้สำหรับอนุรักษ์ทรัพยากรป่าไม้

๖. ด้านการเมือง การบริหาร

๖.๑ การบริหารการเมืองท้องถิ่น

องค์การบริหารส่วนตำบลปากหมาก เป็นองค์กรปกครองส่วนท้องถิ่น มีฐานะเป็นนิติบุคคล และมีโครงสร้างขององค์การบริหารส่วนตำบล ประกอบด้วย ๒ ฝ่าย คือ

๖.๑.๑ ฝ่ายนิติบัญญัติ มีสมาชิกสภาองค์การบริหารส่วนตำบลปากหมาก ที่มาจากการเลือกตั้งหมู่บ้านละ ๒ คน ตำบลปากหมากมี ๗ หมู่บ้าน มีสมาชิกองค์การบริหารส่วนตำบลจำนวน ๑๔ คน

๖.๑.๒ ฝ่ายบริหาร มีคณะผู้บริหารองค์การบริหารส่วนตำบลปากหมาก จำนวน ๓ คน ได้แก่ นายกองค์การบริหารส่วนตำบลและรองนายกองค์การบริหารส่วนตำบลอีก ๒ คน ทำหน้าที่บริหารงานในองค์การบริหารส่วนตำบลให้เป็นไปตามมติ ข้อบังคับ และแผนพัฒนาตำบล ทั้งนี้ มีเลขาธิการนายกองค์การบริหารส่วนตำบลเป็นผู้ช่วยอีก ๑ คน

๖.๒ โครงสร้าง อัตรากำลังและอำนาจหน้าที่ในการบริหารงาน

การแบ่งส่วนราชการขององค์การบริหารส่วนตำบลปากหมาก ประกาศกระทรวงมหาดไทย เรื่อง กำหนดกองหรือส่วนราชการขององค์การบริหารส่วนตำบล พ.ศ. ๒๕๔๕ แบ่งส่วนราชการเป็น ๑ สำนัก และ ๓ ส่วนราชการ โดยมีปลัดองค์การบริหารส่วนตำบลปากหมากเป็นผู้บังคับบัญชา และรองปลัดองค์การบริหารส่วนตำบลเป็นผู้ช่วย รายละเอียดดังนี้

๖.๒.๑ สำนักงานปลัดองค์การบริหารส่วนตำบล มีหัวหน้าสำนักงานปลัด เป็นผู้บังคับบัญชาชั้นต้น รับผิดชอบงานในส่วนราชการทั่วไปขององค์การบริหารส่วนตำบลและราชการที่มีได้กำหนดให้เป็นหน้าที่ของส่วนราชการใดในองค์การบริหารส่วนตำบลโดยเฉพาะ รวมทั้งกำกับและเร่งรัดการปฏิบัติราชการของส่วนราชการในองค์การบริหารส่วนตำบลให้เป็นไปตามนโยบาย แนวทางและแผนการปฏิบัติราชการขององค์การบริหารส่วนตำบล มีอัตรากำลังพนักงานส่วนตำบล ๕ อัตรา และพนักงานจ้าง ๕ อัตรา

๖.๒.๒ กองคลัง มีผู้อำนวยการกองคลัง เป็นผู้บังคับบัญชาชั้นต้น รับผิดชอบงานในส่วนการจ่าย การรับ การนำส่งเงิน การเก็บรักษาเงินและเอกสารทางการเงิน การตรวจสอบใบสำคัญ ฎีกาเกี่ยวกับเงินเดือน ค่าจ้าง ค่าตอบแทน เงินบำเหน็จบำนาญและเงินอื่นๆ งานเกี่ยวกับการจัดทำงบประมาณ ฐานะทางการเงิน การจัดสรรเงินต่างๆ การจัดบัญชีทุกประเภท ทะเบียนคุมเงินรายได้และรายจ่ายๆ การควบคุมการเบิกจ่าย งานทางบดล่องประจำเดือน ประจำปี งานเกี่ยวกับพัสดุขององค์การบริหารส่วนตำบล และงานอื่นๆ ที่เกี่ยวข้องและที่ได้รับมอบหมาย มีอัตรากำลังพนักงานส่วนตำบล ๔ อัตรา และพนักงานจ้าง ๓ อัตรา

ภาพที่ ๔ : โครงสร้างองค์การบริหารส่วนตำบลปากหมาก

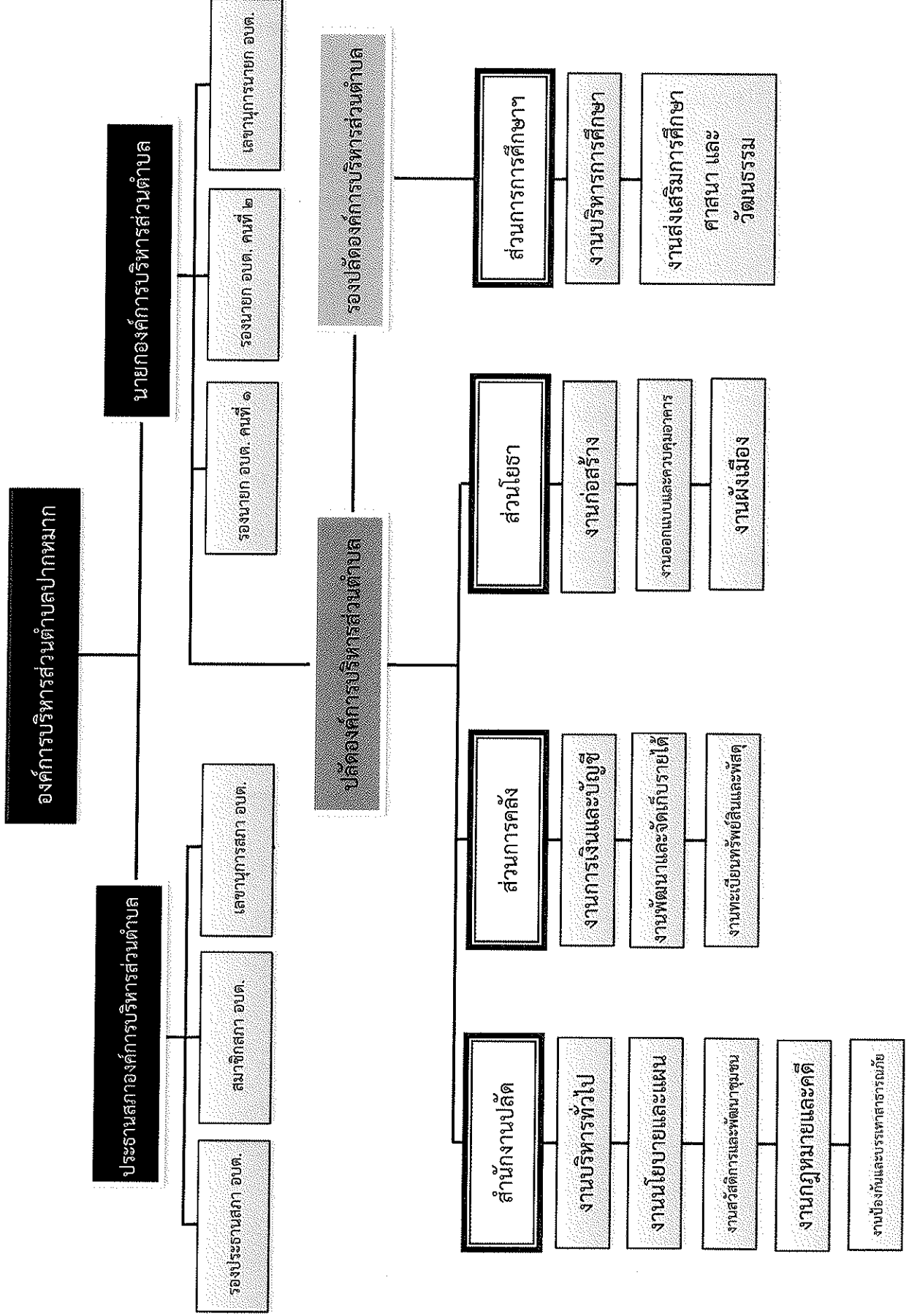

ส่วนที่ ๓ บัญชีโครงการพัฒนา

๑. บัญชีสรุปจำนวนโครงการพัฒนา/งบประมาณ

บัญชีสรุปจำนวนโครงการพัฒนาและงบประมาณ
แผนการดำเนินงาน ประจำปีงบประมาณ พ.ศ. ๒๕๖๑
องค์การบริหารส่วนตำบลปากหมาก

ยุทธศาสตร์/แนวทางการพัฒนา	จำนวนโครงการ ที่ดำเนินการ	คิดเป็นร้อยละ ของโครงการทั้งหมด	จำนวน งบประมาณ	คิดเป็นร้อยละ ของงบประมาณทั้งหมด	หน่วยดำเนินการ
๑. การพัฒนาด้านโครงสร้างพื้นฐาน					
๑.๑ พัฒนาเส้นทางคมนาคมการขนส่งที่มีคุณภาพและได้มาตรฐาน	๑๑	๑๑.๓๔	๖,๖๐๐,๐๐๐.-	๓๐.๙๐	กองช่าง
๑.๒ พัฒนาระบบไฟฟ้าครัวเรือนและไฟฟ้าแสงสว่างให้ครอบคลุมทั้งตำบล	๒	๒.๐๖	๑,๒๐๐,๐๐๐.-	๕.๖๑	กองช่าง
๑.๓ พัฒนาแหล่งน้ำอุปโภค บริโภค แหล่งน้ำในภาคเกษตร และการบริหารจัดการน้ำที่มีประสิทธิภาพ	๙	๙.๒๗	๕๒๓,๐๐๐.-	๒.๔๔	กองช่าง
๑.๔ พัฒนาการฝังฝังและจัดการควบคุมอาคารให้เห็นผลเป็นรูปธรรม	-	-	-	-	-
รวม	๒๒	๒๒.๖๘	๘,๓๒๓,๐๐๐.-	๓๘.๙๗	
๒. การพัฒนาด้านส่งเสริมคุณภาพชีวิตของประชาชน					
๒.๑ พัฒนาด้านการส่งเสริมอาชีพ และส่งเสริมการรวมกลุ่มอาชีพ	๑	๑.๐๓	๒๐,๐๐๐.-	๐.๐๙	สำนักปลัด
๒.๒ พัฒนาด้านสวัสดิการสังคมและสาธารณสุขให้มีประสิทธิภาพ	๒	๒.๐๖	๒๒๔,๕๔๘.-	๑.๐๕	สำนักปลัด
๒.๓ ส่งเสริมการออกกำลังกาย การกีฬาและนันทนาการ	๕	๕.๑๕	๓๔๐,๐๐๐.-	๓.๔๖	กองการศึกษาฯ
๒.๔ พัฒนาระบบการศึกษาในสังกัด อปท. ให้มีคุณภาพตามมาตรฐานการศึกษาท้องถิ่น	๑๓	๑๓.๔๐	๗,๖๔๘,๐๐๐.-	๓๕.๘๐	กองการศึกษาฯ
รวม	๒๑	๒๑.๖๔	๘,๓๑๒,๕๔๘.-	๔๐.๔๑	

ที่	โครงการ/กิจกรรม	รายละเอียดของโครงการ/ กิจกรรม	งบประมาณ	สถานที่ ดำเนินการ	หน่วย ดำเนินการ	พ.ศ. ๒๕๖๐														
						พ.ศ. ๒๕๕๙	พ.ศ. ๒๕๖๐	ม.ค.	ก.พ.	มี.ค.	เม.ย.	พ.ค.	มิ.ย.	ก.ค.	ส.ค.	ก.ย.				
๙	โครงการก่อสร้างถนนคสล.สาย ห้วยไม้ไทร-ปลาแดง หมู่ที่ ๒	จ้างเหมาก่อสร้างถนนคสล. ขนาด กว้าง ๕.๐๐ เมตร ระยะทาง ๑๕๒.๐๐ เมตร หนา ๐.๑๕ เมตร ไหล่ทางลูกรังข้างละ ๐.๒๕ เมตร	๕๐๐,๐๐๐.-	ตำบล ปากหมาก	กองช่าง															
๑๐	โครงการก่อสร้างถนน คสล. สายอ่างทอง-หน้าบ่อ หมู่ที่ ๕	จ้างเหมาก่อสร้างถนนคสล. ขนาด กว้าง ๔.๐๐ เมตร ระยะทาง ๑๕๐.๐๐ เมตร หนา ๐.๑๕ เมตร ไหล่ทางลูกรังข้างละ ๐.๒๕ เมตร	๔๐๐,๐๐๐.-	ตำบล ปากหมาก	กองช่าง															
๑๑	โครงการปรับปรุงซ่อมแซมตู้ เติมศูนย์พัฒนาเด็กเล็ก	เพื่อเป็นค่าใช้จ่ายในการก่อสร้าง วางระบบนำร่องอาคาร ศพด. หมู่ ที่ ๔ ขนาด ๐.๓๐x๐.๓๐ เมตร	๗๕๐,๐๐๐.-	ตำบล ปากหมาก	กองช่าง															
	รวมงบประมาณ		๖,๖๐๐,๐๐๐																	

๒๖๖ - ๓/๒๕๖๐

๑.๓ พัฒนาแหล่งน้ำอุปโภค บริโภค แหล่งน้ำในภาคเกษตร และการบริหารจัดการน้ำที่มีประสิทธิภาพ

แผนงานการพาณิชย์

ที่	โครงการ/กิจกรรม	รายละเอียดของโครงการ/ กิจกรรม	งบประมาณ	สถานที่ ดำเนินการ	หน่วย ดำเนินการ	พ.ศ. ๒๕๕๙												
						พ.ย.	ธ.ค.	ม.ค.	ก.พ.	มี.ค.	เม.ย.	พ.ค.	มิ.ย.	พ.ศ. ๒๕๖๐				
๑	โครงการจัดซื้อเครื่องสูบน้ำบาดาล (๑.๕ แรงม้า)	จัดซื้อเครื่องสูบน้ำบาดาลชนิดจุ่ม น้ำ ขนาด ๑.๕ แรงม้า จำนวน ๒ เครื่อง	๔๔,๐๐๐.- ๕๕,๐๐๐.-	ที่ทำการ อบต. ปากหมาก	ส่วนโยธา			↔										
๒	โครงการจัดซื้อเครื่องสูบน้ำบาดาล (๒ แรงม้า)	จัดซื้อเครื่องสูบน้ำบาดาลชนิดจุ่ม น้ำ ขนาด ๒ แรงม้า จำนวน ๓ เครื่อง	๘๖,๐๐๐.- ๘๕,๐๐๐.-	ที่ทำการ อบต. ปากหมาก	ส่วนโยธา			↔										
๓	โครงการจัดซื้อเครื่องสูบน้ำแบบหอยโข่ง (๑.๕ แรงม้า)	จัดซื้อเครื่องสูบน้ำบาดาลแบบ หอยโข่ง ขนาด ๑.๕ แรงม้า จำนวน ๒ เครื่อง	๒๖,๐๐๐.- ๒๕,๐๐๐.-	ที่ทำการ อบต. ปากหมาก	ส่วนโยธา			↔										
๔	โครงการจัดซื้อเครื่องสูบน้ำแบบหอยโข่ง (๒ แรงม้า)	จัดซื้อเครื่องสูบน้ำบาดาลแบบ หอยโข่ง ขนาด ๒ แรงม้า จำนวน ๒ เครื่อง	๓๖,๐๐๐.- ๓๕,๐๐๐.-	ที่ทำการ อบต. ปากหมาก	ส่วนโยธา			↔										
๕	โครงการจัดซื้อเครื่องสูบน้ำแบบหอยโข่ง (๓ แรงม้า)	จัดซื้อเครื่องสูบน้ำบาดาลแบบ หอยโข่ง ขนาด ๓ แรงม้า จำนวน ๓ เครื่อง	๖๗,๐๐๐.- ๕๕,๐๐๐.-	ที่ทำการ อบต. ปากหมาก	ส่วนโยธา							↔						

